



# แผนพัฒนาท้องถิ่น (พ.ศ.2566 – 2570)

เทศบาลตำบลเกาะเพชร  
อำเภอหัวไทร จังหวัดนครศรีธรรมราช  
[www.kohpetcity.go.th](http://www.kohpetcity.go.th)

## คำนำ

เนื่องด้วยพระราชบัญญัติเทศบาล พ.ศ. 2496 แก้ไขเพิ่มเติมถึง (ฉบับที่ 14) พ.ศ.2562 มาตรา 50 (9) และพระราชบัญญัติกำหนดแผนและขั้นตอนการกระจายอำนาจให้แก่องค์กรปกครองส่วนท้องถิ่น พ.ศ. 2542 หมวด 2 มาตรา 16 (1) ประกอบกับระเบียบกระทรวงมหาดไทย ว่าด้วยการจัดทำแผนพัฒนาขององค์กรปกครองส่วนท้องถิ่น (ฉบับที่ 3) พ.ศ. 2561 ได้กำหนดให้องค์กรปกครองส่วนท้องถิ่น มีอำนาจและหน้าที่ในการจัดทำแผนพัฒนาท้องถิ่นของตนเอง แผนพัฒนาท้องถิ่นนั้น หมายถึงแผนพัฒนาท้องถิ่นสี่ปีขององค์กรปกครองส่วนท้องถิ่น โดยคณะกรรมการพัฒนาท้องถิ่นจัดประชุมประชาคมท้องถิ่น ส่วนราชการ และรัฐวิสาหกิจที่เกี่ยวข้อง เพื่อแจ้งแนวทางพัฒนาท้องถิ่น รับทราบปัญหา ความต้องการ ประเด็น การพัฒนาและประเด็นที่เกี่ยวข้องตลอดจนความช่วยเหลือทางวิชาการ และแนวทางปฏิบัติที่เหมาะสมกับสภาพพื้นที่เพื่อนำมากำหนดแนวทางการจัดทำแผนพัฒนาท้องถิ่น โดยให้นำข้อมูลพื้นฐานในการพัฒนาจากหน่วยงานต่างๆ และข้อมูลในแผนพัฒนาหมู่บ้านหรือแผนชุมชนมาพิจารณาประกอบการจัดทำแผนพัฒนาท้องถิ่น

เพื่อให้การดำเนินการให้เป็นไปตามกฎหมายดังกล่าว จึงต้องจัดทำแผนพัฒนาท้องถิ่น (พ.ศ. 2566 – 2570) ขึ้น เพื่อใช้เป็นเครื่องมือในการจัดทำงบประมาณรายจ่ายประจำปี และพร้อมที่จะนำไปสู่การปฏิบัติและสามารถใช้ในการประสานแผนการพัฒนาท้องถิ่นได้อย่างมีประสิทธิภาพและประสิทธิผล ตามนโยบายที่คณะผู้บริหารหวังที่จะทำให้เกิดการพัฒนาในท้องถิ่น

เทศบาลตำบลเกาะเพชร จึงหวังเป็นอย่างยิ่งว่าแผนพัฒนาท้องถิ่น (พ.ศ.2566 - 2570) ของเทศบาลตำบลเกาะเพชรฉบับนี้ จะเป็นแนวทางในการพัฒนาท้องถิ่นที่มีประสิทธิภาพและตอบสนองความต้องการของประชาชนอย่างแท้จริงต่อไป

เทศบาลตำบลเกาะเพชร  
อำเภอหัวไทร จังหวัดนครศรีธรรมราช

## สารบัญ

เรื่อง	หน้า
ส่วนที่ 1 สภาพทั่วไปและข้อมูลพื้นฐาน	1 – 21
ส่วนที่ 2 ยุทธศาสตร์องค์ประกอบส่วนท้องถิ่น	22 – 76
ส่วนที่ 3 การนำแผนพัฒนาท้องถิ่นไปสู่การปฏิบัติ	
3.1 ยุทธศาสตร์การพัฒนาและแผนงาน	77 - 78
3.2 บัญชีโครงการพัฒนา	79 – 179
ส่วนที่ 4 การติดตามและประเมินผล	180 – 199

\*\*\*\*\*



## ส่วนที่ 1

# สภาพทั่วไปและข้อมูลพื้นฐาน

# แผนพัฒนาท้องถิ่น

( พ.ศ.2566-2570 )

ของเทศบาลตำบลเกาะเพชร อำเภอหัวไทร จังหวัดนครศรีธรรมราช



กู่่ง หมายถึง ความอุดมสมบูรณ์ของทรัพยากร

ทะเล หมายถึง ความกว้างขวาง ความยิ่งใหญ่

เพชร หมายถึง ความแข็งแกร่ง แข็งแรง เข้มแข็ง

เทศบาลตำบลเกาะเพชร หมายถึง ความอุดมสมบูรณ์ของทรัพยากรและความเข้มแข็งของชุมชน

## ส่วนที่ 1

### สภาพทั่วไปและข้อมูลพื้นฐาน

#### 1.ด้านกายภาพ

##### 1.1 ประวัติความเป็นมาและที่ตั้ง

ตำบลเกาะเพชร มีทั้งหมด 9 หมู่บ้าน เดิมเป็นส่วนหนึ่งของตำบลหน้าสตน ต่อมาเมื่อปี พ.ศ. 2523 กระทรวงมหาดไทยได้แยกออกจากตำบลหน้าสตน โดยนำชื่อตำบลมาจากวัดเกาะเพชร เดิมชื่อ วัดเกาะเค็ด (สันนิษฐานว่า มาจาก“กอเค็ด” ซึ่งเป็นชื่อต้นไม้ชนิดหนึ่งที่ขึ้นอยู่มากในบริเวณนั้น ) ต่อมาแปลงเป็นเกาะเพชร เทศบาลตำบลเกาะเพชร ได้ยกฐานะเป็นเทศบาลตำบล เมื่อวันที่ 25 กรกฎาคม 2551 ตามความในมาตรา 42 แห่งพระราชบัญญัติสภาตำบลและองค์การบริหารส่วนตำบล พ.ศ. 2537 และแก้ไขเพิ่มเติม (ฉบับที่ 5 ) พ.ศ. 2546 และมาตรา 7 แห่งพระราชบัญญัติเทศบาล (ฉบับที่ 12) พ.ศ. 2546 ซึ่งมีการกำหนดให้มีการเลือกตั้งนายกเทศมนตรีและสมาชิกสภาเทศบาล ครั้งแรกเมื่อ วันที่ 19 ตุลาคม 2551

##### ลักษณะที่ตั้ง

เทศบาลตำบลเกาะเพชร ตั้งอยู่ที่ 68/3 หมู่ที่ 2 ตำบลเกาะเพชร อำเภอหัวไทร จังหวัดนครศรีธรรมราช ติด ถนน สาย รพช. หัวอ้ายเต่า – บ้านบางโหนด มีเนื้อที่ ประมาณ 16,698 ไร่หรือประมาณ 26.72 ตารางกิโลเมตร อยู่ทางทิศตะวันออกเฉียงใต้ของจังหวัดนครศรีธรรมราช ห่างจากจังหวัดนครศรีธรรมราช ประมาณ 66 กิโลเมตร ใช้เวลาในการเดินทางประมาณ 60 นาที ตั้งอยู่ห่างจากที่ว่าการอำเภอหัวไทร ประมาณ 15 กิโลเมตร

## อาณาเขต

ทิศเหนือ	จด	ตำบลขนานนาก อำเภอปากพนัง
ทิศใต้	จด	ตำบลหน้าสตน
ทิศตะวันตก	จด	ตำบลบางนบ, ตำบลท่าซอม
ทิศตะวันออก	จด	ทะเลอ่าวไทย

### 1.2 ลักษณะภูมิประเทศ

ลักษณะภูมิประเทศโดยทั่วไปของตำบลเกาะเพชร เป็นที่ราบลุ่มมีน้ำท่วมขังในช่วงฤดูฝน และมีพื้นที่ติดต่อกับทะเลอ่าวไทย ดินมีความอุดมสมบูรณ์ปานกลาง คือ เป็นกลุ่มดินที่มีเนื้อดินเป็นดินเหนียว ดินบนมีสีดำ ส่วนดินล่างมีสีเทาหรือสีน้ำตาลอ่อน มีคลองหัวไทร – ปากพนังไหลผ่าน

### 1.3 ลักษณะภูมิอากาศ

พื้นที่ตำบลเกาะเพชรอยู่ในเขตภูมิอากาศร้อนแบบมรสุม มี 2 ฤดูคือ ฤดูฝนและฤดูร้อน

#### ฤดูฝน

เริ่มตั้งแต่เดือน พฤษภาคม จนถึงเดือน มกราคม โดยแบ่งออกเป็น 2 ช่วง คือ

ช่วงแรก ระหว่างเดือนพฤษภาคม ถึง เดือนตุลาคม เป็นช่วงที่ได้รับลมมรสุมตะวันตกเฉียงใต้ แต่มีปริมาณน้ำฝนไม่มากนัก

ช่วงที่สอง จากเดือนพฤศจิกายน ถึง เดือนมกราคม ได้รับลมมรสุมตะวันออกเฉียงเหนือพัดมาจาก อ่าวไทยมีความชื้นสูงรวมทั้งพายุดีเปรสชั่น จึงมีปริมาณฝนสูงกว่าในช่วงแรก

#### ฤดูร้อน

เริ่มตั้งแต่เดือน กุมภาพันธ์ ถึง เมษายน เป็นช่วงที่ลมมรสุมตะวันออกเฉียงเหนืออ่อนกำลัง ประกอบกับมีกระแสลมพัดจากทางใต้ ทำให้อุณหภูมิสูงขึ้น และในระยะดังกล่าวจะร้อนมากที่สุดในรอบปี โดยในแต่ละปี อุณหภูมิเฉลี่ยสูงสุดประมาณ  $37^{\circ}$  เซลเซียส และต่ำสุด ประมาณ  $18^{\circ}$  เซลเซียส

### 1.4 ลักษณะของดิน

ลักษณะพื้นดินในตำบลเกาะเพชร พื้นที่บริเวณ 1, 2, 3, 4, 7 และ 8 เป็นพื้นที่ราบลุ่มดินมีความอุดมสมบูรณ์ปานกลาง คือ เป็นกลุ่มดินที่มีเนื้อดินเป็นดินเหนียว ดินบนมีสีดำ ส่วนดินล่างมีสีเทาหรือสีน้ำตาลอ่อน พื้นที่บริเวณ หมู่ที่ 5, 6, และ 9 เป็นบริเวณชายฝั่งทะเล ส่วนใหญ่เป็นดินร่วนปนทราย ซึ่งปัจจุบันประชาชนใช้ประโยชน์ ในการเลี้ยงกุ้ง

### 1.5 ลักษณะของแหล่งน้ำ

ตำบลเกาะเพชรมีน้ำที่ใช้เพื่อการอุปโภค บริโภค และน้ำเพื่อการเกษตร ซึ่งแหล่งน้ำจัดได้มาจาก แหล่งน้ำคลองหัวไทร - ปากพนังและน้ำเค็มจากทะเล อ่าวไทย

## 1.6 ลักษณะของทรัพยากรชายฝั่ง

ตำบลเกาะเพชรมีพื้นที่ติดชายทะเล ซึ่งมีชายหาดทอดยาวเหมาะสำหรับการท่องเที่ยวและการประกอบอาชีพประมง ซึ่งทะเลอุดมไปด้วยทรัพยากรธรรมชาติที่สวยงาม

## 2. ด้านการเมือง/การปกครอง

### 2.1 เขตการปกครอง

ตำบลเกาะเพชร แบ่งการปกครองออกเป็น 9 หมู่บ้านและอยู่ในเขตเทศบาลตำบลทุกหมู่บ้าน รายชื่อหมู่บ้านและผู้ปกครองท้องที่ตำบลเกาะเพชร

หมู่ที่ 1 บ้านบางโหนด	นายวิชาญ หนูรุ่ม	ผู้ใหญ่บ้าน
หมู่ที่ 2 บ้านไชยราม	นางสาวศิริกาญจน์ ขำเกิด	ผู้ใหญ่บ้าน
หมู่ที่ 3 บ้านบางดิ่ง	นายไพรินทร์ แก้วหนูนา	ผู้ใหญ่บ้าน
หมู่ที่ 4 บ้านเนินหนองหงส์	นายปติศักดิ์ ขุนทองจันทร์	ผู้ใหญ่บ้าน
หมู่ที่ 5 บ้านหัวทรง	นายดลเส้า อิตย์	ผู้ใหญ่บ้าน
หมู่ที่ 6 บ้านเกาะเพชร	นางสาวเยาวดี โต๊ะเอียด	ผู้ใหญ่บ้าน
หมู่ที่ 7 บ้านบางปราษฎ์	นายไพโรจน์ เอียดแก้ว	กำนันตำบลเกาะเพชร
หมู่ที่ 8 บ้านย่านยาว	นายธานินทร์ แก้วชูใส	ผู้ใหญ่บ้าน
หมู่ที่ 9 บ้านต้นสน	นายสุชาติ สุขเผาะ	ผู้ใหญ่บ้าน

### 2.2 การเลือกตั้ง

เทศบาลได้แบ่งเขตการเลือกตั้งนายกเทศมนตรีตำบลเกาะเพชร ทั้งเขตเทศบาลเป็น ๑ เขตเลือกตั้ง สมาชิกสภาออกเป็น ๒ เขต ดังนี้

เขตเลือกตั้งที่ ๑ ประกอบด้วย พื้นที่หมู่ที่ 3,4,6,8

เขตเลือกตั้งที่ ๒ ประกอบไปด้วย ชุมชน 1,2,5,6,7,9

จำนวนผู้มีสิทธิเลือกตั้ง (ข้อมูลเมื่อวันที่ 28 มีนาคม พ.ศ. 2564)

- จำนวนผู้มีสิทธิเลือกตั้งนายกเทศมนตรี 5,332 คน
- จำนวนผู้มีสิทธิเลือกตั้งสมาชิกสภาเทศบาล เขต 1 2,621 คน
- จำนวนผู้มีสิทธิเลือกตั้งสมาชิกสภาเทศบาล เขต 2 2,711 คน

จำนวนผู้มาใช้สิทธิเลือกตั้ง

- จำนวนผู้มาใช้สิทธิเลือกตั้งนายกเทศมนตรี 3,840 คน จากผู้มีสิทธิเลือกตั้งทั้งสิ้น 5,332 คน คิดเป็นร้อยละ 72.02

- จำนวนผู้มาใช้สิทธิเลือกตั้งสมาชิกสภาเทศบาล เขต 1 จำนวน 1,903 คน จากผู้มีสิทธิเลือกตั้งทั้งสิ้น 2,621 คน คิดเป็นร้อยละ 72.61

- จำนวนผู้มาใช้สิทธิเลือกตั้งสมาชิกสภาเทศบาล เขต 2 จำนวน 1,936 คน จากผู้มีสิทธิเลือกตั้งทั้งสิ้น 2,711 คน คิดเป็นร้อยละ 71.41

ตาม พ.ร.บ. เทศบาล พ.ศ.2496 แก้ไขเพิ่มเติมถึง (ฉบับที่ 14 พ.ศ.2562) ปัจจุบัน คณะกรรมการการเลือกตั้งได้จัดให้มีการเลือกตั้งสมาชิกสภาท้องถิ่นและผู้บริหารท้องถิ่น(เทศบาล) เมื่อวันที่ 28 มีนาคม พ.ศ. 2564 ทำให้เทศบาลตำบลเกาะเพชร มีนายกเทศมนตรีและสมาชิกสภาเทศบาล นับแต่วันดังกล่าว ตามมาตรา 16 และมาตรา 48 สัตต แห่ง พ.ร.บ. เทศบาล

#### โครงสร้างและการบริหารงานบุคคล

นายกเทศมนตรีตำบลมาจากการเลือกตั้งโดยตรงจากประชาชน ทำหน้าที่เป็นฝ่ายบริหาร โดยกำหนดนโยบาย ควบคุม รับผิดชอบการบริหารงานของตำบล

สมาชิกสภาเทศบาลตำบลมาจากการเลือกตั้ง จำนวน 2 เขตการเลือกตั้ง เขตละ 6 คน รวมเป็น 12 คน

#### คณะผู้บริหารบริหาร

1) นายเดชา แก้วเจริญ	นายกเทศมนตรีตำบลเกาะเพชร
2) นายดลเกาะ เจ๊ะดำ	รองนายกเทศมนตรีตำบลเกาะเพชร คนที่ 1
2) นายเพิ่มศักดิ์ บุญญานพวงศ์	รองนายกเทศมนตรีตำบลเกาะเพชร คนที่ 2
3) นายสมนึก โต๊ะระมัน	ที่ปรึกษานายกเทศมนตรีตำบลเกาะเพชร
4) นายจักราวุธ ช่วยจันทร์	เลขานุการนายกเทศมนตรีตำบลเกาะเพชร

#### สมาชิกสภาเทศบาล

1) นายชิตณรงค์ แก้วเนิน	ประธานสภาเทศบาลตำบลเกาะเพชร
2) นายสมพงษ์ เพ็ชรแก้ว	รองประธานสภาเทศบาลตำบลเกาะเพชร
3) นายก่อเอี่ยม หวันตะ	สมาชิกสภาเทศบาลตำบลเกาะเพชร เขต 1
4) นายฮาริส หมัดหมัน	สมาชิกสภาเทศบาลตำบลเกาะเพชร เขต 1
5) นายปรีดา แก้วเจริญ	สมาชิกสภาเทศบาลตำบลเกาะเพชร เขต 1
6) นายดำน คงวัดใหม่	สมาชิกสภาเทศบาลตำบลเกาะเพชร เขต 1
7) นายสายูดี เจ๊ะดูหมัน	สมาชิกสภาเทศบาลตำบลเกาะเพชร เขต 1
8) นายยุโสภ โต๊ะกะมิ	สมาชิกสภาเทศบาลตำบลเกาะเพชร เขต 2
9) นายจรัญ พูลสวัสดิ์	สมาชิกสภาเทศบาลตำบลเกาะเพชร เขต 2
10) นายพิเชต นวลขาว	สมาชิกสภาเทศบาลตำบลเกาะเพชร เขต 2
11) นางเพ็ญศรี สวัสดิ์โรจน์	สมาชิกสภาเทศบาลตำบลเกาะเพชร เขต 2
12) นายพิมล สุขศรีแก้ว	สมาชิกสภาเทศบาลตำบลเกาะเพชร เขต 2

โดยมีปลัดเทศบาลตำบลเกาะเพชร เป็นเลขานุการสภาเทศบาลตำบลเกาะเพชร



## บุคลากร

พนักงานเทศบาล รวมทั้งสิ้น 13 คน แยกเป็น

- |                    |       |   |    |
|--------------------|-------|---|----|
| 1) สำนักปลัดเทศบาล | จำนวน | 7 | คน |
| 2) กองคลัง         | จำนวน | 4 | คน |
| 3) กองช่าง         | จำนวน | 2 | คน |

ลูกจ้างประจำ รวมทั้งสิ้น 1 คน แยกเป็น

- |            |       |   |    |
|------------|-------|---|----|
| 1) กองคลัง | จำนวน | 1 | คน |
|------------|-------|---|----|

พนักงานจ้าง รวมทั้งสิ้น 27 คน แยกเป็น

- |                         |       |    |    |
|-------------------------|-------|----|----|
| 1) พนักงานจ้างตามภารกิจ | จำนวน | 16 | คน |
| 2) พนักงานจ้างทั่วไป    | จำนวน | 10 | คน |
| 3) พนักงานถ่ายโอนภารกิจ | จำนวน | 1  | คน |

## ตารางแสดงบุคลากรเทศบาลตำบลเกาะเพชร

ชื่อสายงาน	ชื่อ-สกุล	วุฒิการศึกษา
นักบริหารงานเทศบาล	-ว่าง-	-
นักบริหารงานเทศบาล (รองปลัดเทศบาล)	นายสมจิตร ยิ้มสุด	ปริญญาโท
สำนักปลัดเทศบาล		
นักบริหารงานทั่วไป(หัวหน้าสำนักปลัดเทศบาล)	-ว่าง-	-
นักจัดการงานทะเบียนและบัตร	นายจิรพงศ์ สุวรรณละออง	ปริญญาโท
นิติกร	นายจิรวุฒิ แก้วจ้านง	ปริญญาตรี
นักวิเคราะห์นโยบายและแผน	นางสาวอรกัญญา ต้าแอ	ปริญญาตรี
นักทรัพยากรบุคคล	นางอรนุช คงแก้ว	ปริญญาตรี
นักวิชาการศึกษา	นางสาววรลักษณ์ คณะแกบ	ปริญญาตรี
นักพัฒนาชุมชน	นางสาวกิตติมา นวลจ้อย	ปริญญาโท
เจ้าพนักงานธุรการ	- ว่าง -	-
เจ้าพนักงานพัฒนาชุมชน	- ว่าง -	-
เจ้าหน้าที่งานป้องกันและบรรเทาสาธารณภัย	ส.อ.วรพงศ์ นวลขาว	ปริญญาตรี
พนักงานจ้างตามภารกิจ		
ครูผู้ดูแลเด็ก	นางสุกัลยา เอี่ยมสะอาด	ปริญญาตรี
ครูผู้ดูแลเด็ก	นางสาวดวงเดือน โต๊ะมะสะหัด	ปริญญาตรี
ครูผู้ดูแลเด็ก	-ว่าง-	-
ครูผู้ดูแลเด็ก	นางสาวธวัลหทัย จันทร์คงทอง	ปริญญาโท
ผู้ช่วยครูผู้ดูแลเด็ก	นางสาวชนารักษ์ นิยมเดชา	ปริญญาตรี
ผู้ช่วยครูผู้ดูแลเด็ก	นางสาวมนธิรา สุขเกษม	ปริญญาตรี

ชื่อสายงาน	ชื่อ-สกุล	วุฒิการศึกษา
พนักงานจ้างตามภารกิจ (ต่อ)		
ผู้ช่วยครูผู้ดูแลเด็ก	-ว่าง-	-
ผู้ช่วยเจ้าหน้าที่ธุรการ	นางสาวปารณัฐ ทองขาว	ปริญญาตรี
ผู้ช่วยเจ้าพนักงานพัฒนาชุมชน	นายมะชากี ดือราโอะ	ปริญญาตรี
ผู้ช่วยเจ้าพนักงานพัฒนาชุมชน	-ว่าง-	-
ผู้ช่วยเจ้าพนักงานการเงินและบัญชี	-ว่าง-	-
พนักงานตกแต่งสวน	นายทวีชัย วัฒน้อง	มัธยมตอนปลาย
พนักงานขับรถยนต์	นายอัษฎายุทธ สุวรรณคีรี	มัธยมตอนปลาย
พนักงานขับเครื่องจักรกลขนาดเบา	-ว่าง-	-
พนักงานจ้างทั่วไป		
คนงานประจำเครื่องสูบน้ำ(ถ้ำยโอน)	นายณัฏพล บัวจันทร์	ปวส.
คนงาน	นางสาวรุ่งนภา อินทวงศ์	ปริญญาตรี
คนงาน	นายเอกชัย ทองขาว	ปริญญาตรี
คนงาน	นางสาววรรรัตน์ เพอสะและ	ปริญญาตรี
คนงาน	นางสาวกัญจมา เทียนทอง	ปริญญาตรี
คนงาน	นายพงษ์ศักดิ์ รัตนรัตน์	ปริญญาตรี
คนงาน	นายนครินทร์ สุขศรีแก้ว	ปริญญาตรี
คนงาน	นางพวงเพ็ญ สุทธิพิทักษ์	ปริญญาตรี
คนงาน	นายบวรพงศ์ เพ็ชรแก้วเพชร	มัธยมปลาย
คนงาน	-ว่าง-	-
กองคลัง		
พนักงานเทศบาล		
นักบริหารงานคลัง(ผอ.กองคลัง)	นางเสาวณี อ่อนเกตุพล	ปริญญาโท
นักวิชาการพัสดุ	นางสาวฐิติพร มากคำ	ปริญญาตรี
เจ้าพนักงานการเงินและบัญชี	-ว่าง-	-
เจ้าพนักงานพัสดุ	นางกรองกรอย อุดมรัตน์	ปริญญาตรี
ชื่อสายงาน	ชื่อ-สกุล	วุฒิการศึกษา
เจ้าพนักงานจัดเก็บรายได้	นางสาวรณี ทองเพ็ง	ปริญญาตรี
เจ้าพนักงานจัดเก็บรายได้	-ว่าง-	-
ลูกจ้างประจำ		
นักวิชาการจัดเก็บรายได้	นางจินตนา ศรีเมฆ	ปริญญาตรี

ชื่อสายงาน	ชื่อ-สกุล	วุฒิการศึกษา
<u>พนักงานจ้างตามภารกิจ</u>		
ผู้ช่วยนักวิชาการเงินและบัญชี	-ว่าง-	-
ผู้ช่วยเจ้าหน้าที่จัดเก็บรายได้	นางจอมขวัญ ต่วงสิน	ปริญญาตรี
ผู้ช่วยเจ้าพนักงานธุรการ	ว่าง	-
คนงาน	นางสาวพิมพ์า เกื้อทิพย์	ปริญญาตรี
<b>กองช่าง</b>		
<u>พนักงานเทศบาล</u>		
นักบริหารงานช่าง (ผู้อำนวยการกองช่าง)	นายพินิตย์ รอดช่วย	ปริญญาตรี
นายช่างโยธา	นายวรพงศ์ ช่วยจิตร	ปริญญาตรี
นายช่างไฟฟ้า	-ว่าง-	-
<u>พนักงานจ้างตามภารกิจ</u>		
ผู้ช่วยนายช่างโยธา	นายตรียุทธ ชูฟอง	ปริญญาตรี
ผู้ช่วยนายช่างเขียนแบบ	นายธีรยุทธ ฤทธิมุณี	ปสว.
ผู้ช่วยเจ้าหน้าที่ธุรการ	นางสาวไอลดา เพ็ชรแก้ว	ปริญญาตรี
พนักงานผลิตน้ำประปา	นายรักริทธิ์ ยกคง	ม.ปลาย
พนักงานผลิตน้ำประปา	นายทวีรัตน์ นวลหนูปล้อง	ปริญญาตรี
พนักงานผลิตน้ำประปา	-ว่าง-	-
<u>พนักงานจ้างทั่วไป</u>		
คนงาน	นายวุฒิชัย ทองขาว	มัธยมปลาย
คนงาน	นายสนธยา ขำเกิด	มัธยมปลาย
นักวิชาการตรวจสอบภายใน	-ว่าง-	-

### 3.ประชากร

#### 3.1 ข้อมูลเกี่ยวกับจำนวนประชากร

ประชากรของตำบลเกาะเพชรที่อาศัยอยู่จริง มีทั้งสิ้น 6,861 คน แยกเป็นชาย 3,478 คน หญิง 3,383 คน มีความหนาแน่นเฉลี่ยต่อพื้นที่ประมาณ 256.77 คน / ตารางกิโลเมตร จำนวนครัวเรือนทั้งสิ้น 2,154 หลังคาเรือน

ตารางแสดงจำนวนประชากรจำแนกตามเพศ

หมู่ที่	ชื่อหมู่บ้าน	ครัวเรือน	จำนวนประชากรแยกตามเพศ (คน)		ประชากรรวม (คน)
			เพศชาย	เพศหญิง	
1	บ้านบางโหนด	56	56	45	101
2	บ้านไชยราม	186	286	273	559
3	บ้านบางดิ่ง	259	383	387	770
4	บ้านเนินหนองหงส์	224	294	268	562
5	บ้านหัวทรง	265	532	473	1,005
6	บ้านเกาะเพชร	526	874	919	1,793
7	บ้านบางปราษฎ์	86	125	125	250
8	บ้านย่านยาว	180	258	246	504
9	บ้านต้นสน	372	670	647	1,317
<b>ยอดรวม 9 หมู่บ้าน</b>		<b>2,154</b>	<b>3,478</b>	<b>3,383</b>	<b>6,861</b>

ที่มา : ข้อมูลทะเบียนราษฎร์ สำนักทะเบียนตำบลเกาะเพชร เมื่อวันที่ 7 เดือนกันยายน พ.ศ. 2564

#### 3.2 ช่วงอายุและจำนวนประชากร

ประชากรของตำบลเกาะเพชรช่วงอายุต่ำกว่า 18 ปี มีจำนวน 1,434 คน คิดเป็น 20.98 % ช่วงอายุ 18-60 ปี มีจำนวน 4,207 คน คิดเป็น 61.55 % คน และช่วงอายุมากกว่า 60 ปี มีจำนวน 1,194 คน คิดเป็น 17.47 %

ตารางแสดงจำนวนประชากรจำแนกตามช่วงอายุ

ประชากร	ช่วงอายุ	หญิง (คน)	ชาย (คน)	รวม
ประชากรเยาวชน	ต่ำกว่า 18 ปี	687	747	1,434 คน
ประชากรวัยทำงาน	18-60 ปี	2,007	2,200	4,207 คน
ประชากรผู้สูงอายุ	มากกว่า 60 ปี	677	517	1,194 คน
<b>รวมทั้งสิ้น</b>		<b>3,371</b>	<b>3,464</b>	<b>6,835 คน</b>

ที่มา : ข้อมูลทะเบียนราษฎร์ สำนักทะเบียนตำบลเกาะเพชร เมื่อวันที่ 9 เดือนกันยายน พ.ศ. 2564

#### 4.สภาพทางสังคม

##### 4.1 การศึกษา

จากการสำรวจข้อมูลพื้นฐานพบว่า เด็กอายุ 6-14 ปี ร้อยละ 100 ได้รับการศึกษาภาคบังคับ 9 ปี ได้เรียนต่อชั้นมัธยมศึกษาปีที่ 4 หรือเทียบเท่า และที่ไม่ได้เรียนต่อ ปัญหา คือ ยังไม่สามารถที่จะแข่งขันกับนักเรียนในเขตเมืองใหญ่ๆ ได้ การแก้ปัญหาของเทศบาล ได้จัดกิจกรรมส่งเสริมการเรียนรู้ให้กับเด็กในศูนย์พัฒนาเด็กเล็ก การสนับสนุนอาหารเสริมนม อาหารกลางวัน กับโรงเรียนในเขตพื้นที่ และร่วมกันจัดกิจกรรมต่างๆ กับทางโรงเรียนเพื่อกระตุ้นพัฒนาการเด็กอย่างต่อเนื่อง

สถานศึกษา	สังกัด	จำนวน ครู	จำนวน ห้องเรียน	จำนวน นักเรียน
1.ศูนย์พัฒนาเด็กเล็ก				
1.1 ศูนย์พัฒนาเด็กเล็กเทศบาลตำบลเกาะเพชร	ทต.เกาะเพชร	4	5	76
1.2 ศูนย์พัฒนาเด็กเล็กบ้านไชยราม	ทต.เกาะเพชร	2	2	24
2. โรงเรียนในพื้นที่เทศบาล				
2.1 โรงเรียนบ้านบางโหนด	สพฐ.			
2.1.1 ระดับก่อนประถมศึกษา		1	2	14
2.1.2 ระดับประถมศึกษา		4	9	64
2.2 โรงเรียนชุมชนวัดเกาะเพชร				
2.2.1 ระดับก่อนประถมศึกษา		1	2	9
2.2.2 ระดับประถมศึกษา		4	8	77
2.2.3 ระดับมัธยมศึกษา (ตอนต้น)		3	3	76
3.โรงเรียนเอกชน				
โรงเรียนบำรุงวิทยา				
3.1.1 ระดับก่อนประถมศึกษา		4	4	77
3.1.2 ระดับประถมศึกษา		8	6	105
3.1.3 ระดับมัธยมศึกษา (ตอนต้น)	สมศ.(คณะกก	7	3	74
4.โรงเรียนสอนศาสนาภาคพิธีกรรมประจำมัสยิด	รมส่งเสริม			
ศูนย์จริยธรรมประจำมัสยิดหนองหงส์	การศึกษา		5	45
ศูนย์จริยธรรมประจำมัสยิดหนองมนต์	เอกชน)		4	20
ศูนย์จริยธรรมประจำมัสยิดหัวทรง			4	50
ศูนย์จริยธรรมประจำมัสยิดแสงสุริยา			4	35
ศูนย์จริยธรรมประจำมัสยิดต้นสน			4	30

## 4.2 สาธารณสุข

### (1) หน่วยงานด้านสาธารณสุข

โรงพยาบาลส่งเสริมสุขภาพตำบลเกาะเพชร	1	แห่ง
สถานพยาบาลเอกชน	2	แห่ง
อาสาสมัครสาธารณสุข	78	คน

### (2) สถานการณ์/ปัญหาสุขภาพ

#### อัตราเกิดมีชีพ (LIVE BIRTH RATE)

อัตราการเกิดของประชากรตำบลเกาะเพชร อำเภอหัวไทร ตั้งแต่ปี 2560- 2562 มีแนวโน้มลดลง เนื่องจากตำบลเกาะเพชร มีการวางแผนครอบครัวมากขึ้น ระบบเศรษฐกิจที่ไม่ดี ประชากรต้องออกไปทำงานนอกบ้าน

ตารางแสดงสถิติการตาย 3 ปีย้อนหลังในปี 2560- 2562 (อัตราตายต่อประชากร 1,000 คน)

สถิติการเสียชีวิต	2560		2561		2562	
	จำนวน	อัตรา	จำนวน	อัตรา	จำนวน	อัตรา
จำนวนผู้เสียชีวิต	24	3.07	17	2.17	38	4.81
ประชากรกลางปี	7,708		7,802		7,888	

จากตาราง พบว่า สถิติการเสียชีวิตในพื้นที่ตำบลเกาะเพชร เพิ่มสูงขึ้นเรื่อยๆ เนื่องจากระบบการสื่อสาร ส่งต่อข้อมูลมีความรวดเร็วมากยิ่งขึ้นทำให้ได้ข้อมูลครบถ้วน

ตารางแสดงสถิติการตายที่สำคัญ 3 ปีย้อนหลังในปี 2560-2562 (อัตราตายต่อประชากร 1,000 คน)

สาเหตุการตายที่สำคัญ	2560		2561		2562	
	จำนวน	อัตรา	จำนวน	อัตรา	จำนวน	อัตรา
โรคชรา	5	0.65	7	0.89	12	1.52
มะเร็ง	7	0.91	4	0.51	6	0.76
ไตวาย	3	0.39	0	0	4	0.50
หัวใจ	1	0.13	0	0	6	0.76
หลอดเลือดสมอง	8	1.04	1	0.12	8	1.01
อุบัติเหตุบนถนน	0	0	3	0.89	2	0.29
เด็กจมน้ำ	0	0	2	0.25	0	0
ประชากรกลางปี	7,708		7,802		7,888	

จากตาราง พบว่าสาเหตุการตายที่สำคัญ 3 ปี ย้อนหลังของตำบลเกาะเพชร ส่วนใหญ่เกิดจากโรคชรา หลอดเลือดสมอง มะเร็ง ไตวาย หัวใจ และ อุบัติเหตุทางถนน และทางน้ำ ซึ่งโรคที่เป็นสาเหตุของการเสียชีวิตเป็นโรคไม่ติดต่อ เช่น หลอดเลือดสมอง มะเร็ง ไตวาย หอบหืด และพบว่าโรคมะเร็งมีจำนวนผู้เสียชีวิตเพิ่มมากขึ้น สะท้อนให้เห็นถึงวิถีชีวิตในปัจจุบัน สังคม สิ่งแวดล้อมที่เปลี่ยนแปลงไป ประชาชนใช้ชีวิตด้วยความเร่งรีบ นิยม

รับประทานอาหารสูง อาหารนอกบ้าน และอาหารสำเร็จรูป ขาดการออกกำลังกาย เพราะชีวิตต้องอยู่กับการทำงาน ทำให้สุขภาพร่างกายเกิดการเจ็บป่วยได้ง่าย

### สถิติการป่วยที่สำคัญ

ตารางแสดงสาเหตุการป่วยของผู้ป่วยนอก 10 ลำดับแรกของประชากร ปี 2560-2562  
(อัตราต่อประชากร 100,000 คน)

ลำดับ ที่	สาเหตุการป่วย (กลุ่มโรค)	2560		2561		2562	
		จำนวน	อัตรา	จำนวน	อัตรา	จำนวน	อัตรา
1	โรคความดันโลหิตสูง	3,024	39,431.47	2,595	33,256.70	2,895	36,701.13
2	โรกระบบทางเดินหายใจ	2,000	26,079.01	1,849	23,699.01	1,649	20,905.51
3	โรคไขมันในเส้นเลือด	1,738	22,662.66	1,450	18,584.49	1,250	15,846.85
4	โรกระบบกล้ามเนื้อ รวม โครงร่างและเนื้อเยื่อเสริม	926	12,074.58	750	9,612.91	1,050	13,311.35
5	โรคเบาหวาน	842	10,979.26	1,099	14,086.13	1,129	14,312.88
6	โรกระบบทางเดินอาหาร	600	7,823.70	388	4,973.08	560	7,099.93
7	โรคผิวหนังและเนื้อเยื่อใต้ ผิวหนัง	361	4,707.26	250	3,204.30	520	6,592.29
8	โรคทางช่องปากและฟัน	328	4,276.95	152	1,948.21	425	5,397.93
9	โรกระบบไหลเวียนโลหิต (คัดกรองโรค)	304	6,964.01	758	9,715.45	2,010	25,481.74
10	โรกระบบไหลเวียนเลือด เวียนศีรษะ	286	3,729.29	356	456.29	250	3,169.37

สาเหตุการป่วยของผู้ป่วยนอก 10 อันดับแรกของประชากรตำบลเกาะเพชร ได้แก่ โรคความดันโลหิตสูง,โรกระบบทางเดินหายใจ,โรคไขมันในเส้นเลือด ,โรกระบบกล้ามเนื้อ ,โรคเบาหวาน ,โรกระบบทางเดินอาหาร ,โรคผิวหนังและเนื้อเยื่อใต้ผิวหนัง, โรคทางช่องปาก และระบบไหลเวียนเลือด ซึ่งจะเห็นได้ว่า ผู้ป่วยที่มารับบริการส่วนใหญ่ จะมากในโรคความดันโลหิตสูงเนื่องจากประชาชนส่วนใหญ่ ควบคุมปริมาณความดันโลหิตของตนเองไม่ได้

## สถิติการป่วยด้วยโรคที่เฝ้าระวังทางระบาดวิทยา

ตารางแสดงอัตราการป่วยด้วยโรคที่เฝ้าระวังทางระบาดวิทยา ปี 2560- 2562

(อัตราต่อประชากร 100,000 คน)

ลำดับ	โรค	ปี 2560		ปี 2561		ปี 2562	
		จำนวน	อัตรา	จำนวน	อัตรา	จำนวน	อัตรา
<b>-โรคติดต่อทางน้ำโดยแมลง</b>							
1	โรคไข้เลือดออก	13	169.51	27	346.06	65	824.03
2	โรคไข้มาลาเรีย	0	0	0	0	0	0
3	โรคไข้สมองอักเสบ	0	0	0	0	0	0
<b>-โรคติดต่อทางอาหารและน้ำ</b>							
1	โรคอุจจาระร่วง	29	378.14	10	128.17	4	63.38
2	อาหารเป็นพิษ	0	0	0	0	0	0
<b>-โรคติดต่อที่เฝ้าระวังทางระบาดวิทยา อื่น ๆ</b>							
1	โรคตาแดง	2	47.08	3	38.45	2	25.35
2	โรคเลปโตสไปโรซิส	0	0	0	0	0	0
3	ไข้มูสไก	0	0	0	0	0	0
4	มือ เท้า ปาก	5	65.19	2	25.63	2	25.35
5	สครับไทฟัส	1	13.03			0	0
6	วัณโรค	2	26.07	4	51.26	4	50.70

จากตาราง พบว่า โรคไข้เลือดออก เป็นโรคที่มีการระบาดของโรคมามากที่สุดในรอบ 3 ปี มีจำนวนผู้ป่วยต่อแสนประชากรเกินเป้าหมายและเด่นชัดจากทุกปี เนื่องจากสถิติการระบาดของพื้นที่ตำบลเกาะเพชร จะเกิดในพื้นที่ หมู่ที่ 5 6 9 เป็นพื้นที่ที่มีชุมชนแออัด การเข้าถึงทุกหลังคาเรือนค่อนข้างเป็นไปได้ยาก เนื่องจากส่วนใหญ่จะไปประกอบอาชีพรับจ้าง

ที่มา : โรงพยาบาลส่งเสริมสุขภาพตำบลเกาะเพชร อำเภอหัวไทร จังหวัดนครศรีธรรมราช

#### 4.3 อาชญากรรม

เทศบาลไม่มีเหตุอาชญากรรมที่ร้ายแรง เช่น การทำร้ายร่างกายหรือการฆ่า แต่มีเหตุการณ์ลักขโมยทรัพย์สินประชาชนที่เกิดขึ้นบ่อยครั้ง โดยจากการสำรวจข้อมูลเกิดคดีลักทรัพย์ในปี พ.ศ.2559 จำนวน 6 ครั้ง ซึ่งในส่วนของเทศบาลก็ได้ดำเนินการป้องกันการเกิดเหตุดังกล่าว วิธีการแก้ปัญหาของเทศบาลที่สามารถดำเนินการได้ตามอำนาจหน้าที่และงบประมาณที่มีอยู่อย่างจำกัด คือ ติดตั้งไฟฟ้าส่องสว่างให้ครอบคลุมทุกจุด รวมทั้งได้ตั้งจุดตรวจ จุดสกัด จุดบริการ ในช่วงเทศกาลที่มีวันหยุดหลายวันเพื่ออำนวยความสะดวกให้กับประชาชน อีกทั้งได้รับความร่วมมือในการป้องกันการลักทรัพย์จากกำนัน ผู้ใหญ่บ้านและอาสาประชาชนในพื้นที่ ในการจัดชุดป้องกันหมู่บ้าน ร่วมกันลาดตระเวนหมู่บ้านเดือนละ 2 ครั้ง นอกจากนี้



ในพื้นที่ หมู่ที่ 4 บ้านเนินหนองหงส์ และหมู่ที่ 5 บ้านหัวทรง มีจุดลาดตระเวนของหมู่บ้านโดยเฉพาะอีกด้วย และปัญหาที่พบเป็นประจำอีกอย่างคือการทะเลาะวิวาทของกลุ่มวัยรุ่นโดยเฉพาะในสถานที่จัดงานดนตรี งาน มหรสพ การแก้ไขปัญหา คือการแจ้งเตือนให้ผู้ปกครองดูแลบุตรหลานของตน ประชาสัมพันธ์ให้ทราบถึง ผลกระทบ ผลเสียหาย และโทษที่ได้รับจากการเกิดเหตุทะเลาะวิวาท การขอความร่วมมือไปยังผู้นำชุมชน การขอคำสั่งจาก ตำรวจ เพื่อระงับเหตุไม่ให้เกิดความรุนแรง ทั้งนี้มีการร่วมมือกันหลายฝ่ายจึงจะแก้ไขปัญหา ต่างๆเหล่านี้ได้

#### 4.4 ยาเสพติด

ปัญหาเสพติดในพื้นที่ตำบลเกาะเพชร จากการที่ได้รับข้อมูลพบที่มีการแพร่ระบาดของยาเสพติดชนิดน้ำใบกระท่อมมากที่สุด รองลงมาคือยาบ้า โดยเฉลี่ยแล้วจับกุมได้ประมาณ 3 รายต่อเดือน โดยหมู่บ้านที่มีการแพร่ระบาดมาก คือ หมู่ที่ 2,3,5,6,8 และหมู่ที่ 9 ซึ่งช่วงอายุที่จับกุมได้มีหลากหลาย ตั้งแต่ 15-60 ปี

การแพร่ระบาดของยาเสพติด ประเภทยาบ้าลดลง แต่ในทางตรงข้าม น้ำใบกระท่อมกลับ มากขึ้น และไม่เกิดเหตุพบการจับกุมยาเสพติดประเภทอื่น ถือว่าความรุนแรงของปัญหาเสพติดลดลง ทั้ง ผู้ค้ารายใหญ่ก็หมดไป เนื่องมาจากการได้รับความร่วมมือกับทางผู้นำ ประชาชน ตำรวจ

เทศบาลให้ความร่วมมือในการแก้ไขปัญหาเสพติดได้ตามอำนาจหน้าที่ เช่น การณรงค์ การประชาสัมพันธ์ การแจ้งเบาะแส การฝึกอบรมให้ความรู้

#### 4.5 การสังคมสงเคราะห์

เทศบาลได้ดำเนินการด้านสังคมสงเคราะห์ ดังนี้

- (๑) ดำเนินการจ่ายเบี้ยยังชีพให้กับผู้สูงอายุ ผู้พิการ และผู้ป่วยเอดส์
๒. รับลงทะเบียนและประสานโครงการเงินอุดหนุนเพื่อการเลี้ยงดูเด็กแรกเกิด
๓. ประสานการทำบัตรผู้พิการ
๕. ประสานการขอความช่วยเหลือผู้ยากจน ยากไร้ รายได้น้อย และผู้ด้อยโอกาสไร้ที่พึ่ง

### 5.การบริการขั้นพื้นฐาน

#### 5.1 การคมนาคมขนส่ง

การคมนาคมอาศัยทางบกในการสัญจรไปมาเป็นหลัก เป็นถนนหินคลุก ถนนลาดยางและ ถนนคอนกรีต มีถนนทางหลวงจังหวัด หมายเลข 4013 (ปากพ่อง – หัวไทร ) ตัดผ่านพื้นที่ เทศบาลตำบล เกาะเพชร ซึ่งเป็นเส้นทางหลักที่ใช้ติดต่อระหว่าง ตำบล อำเภอ จังหวัดได้ตลอดทั้งปี ไม่มีรถโดยสาร ประจำทาง

บัญชีทะเบียนประวัติถนนในเขตรับผิดชอบของเทศบาลตำบลเกาะเพชร

ผังรายการชนิดลาดยาง

ลำดับ ที่	ชื่อถนน	ที่ตั้ง	ความยาว (กิโลเมตร)	ความกว้าง (เมตร)	ไหล่ทาง (เมตร)	ระบบ ระบายน้ำ
1	ถนนทางหลวงแผ่นดิน หมายเลข 4013 (ปากพ่อง-หัวไทร)	หมู่ที่ 5,6,9	8.000	6.000	1.00	ตลอดสาย
2	ถนนทางหลวงชนบท หมายเลข นศ.3031 (บ้านบางโหนด-บางนบ)	หมู่ที่ 9,2	4.000	5.000	1.00	ตลอดสาย
3	ถนนทางหลวงชนบท หมายเลข นศ.4079 (บ้านเนินหนองมนต์-บ้านด่าน)	หมู่ที่ 6,3	4.000	5.000	1.00	ตลอดสาย
4	ถนนทางหลวงชนบท หมายเลข นศ.3035 (บ้านเนินหนองหงส์-บ้านท่าเสริม)	หมู่ที่ 6,4	4.000	5.000	1.00	ตลอดสาย
5	ถนนทางหลวงชนบท หมายเลข นศ.4071 -ตอนบ้านบางโหนด-บ้านบางปราษฎ์ -ตอนบ้านบางโหนด-บ้านไชยราม -ตอนบ้านด่าน-บ้านท่าไพล -ตอนบ้านบางโหนด-ตำบลหน้าสตน (บางปราษฎ์) -ตอนบ้านท่าเสริม-บ้านไชยราม	หมู่ที่ 1 หมู่ที่ 2 หมู่ที่ 8 หมู่ที่ 1,7 หมู่ที่ 8,3,2	0.400 0.450 0.250 2.300 6.800	5.00 5.00 5.00 5.00 6.00	- - - - 1.00	ตลอดสาย ตลอดสาย ตลอดสาย ตลอดสาย ตลอดสาย
6	ถนนสายท่าไพล-เกาะเพชร -ตอนถนน 4013-บ้านท่าไพล -ตอนบ้านเกาะเพชร-บ้านท่าไพล -ตอนบ้านท่าไพล-ถนน ทช.นศ 4071	หมู่ที่ 6 หมู่ที่ 6,8 หมู่ที่ 8	1.230 2.00 1.350	5.00 5.00 5.00	- - -	ตลอดสาย ตลอดสาย ตลอดสาย
7	ถนนสายทองยอดแก้ว-บางดิ่ง	หมู่ที่ 6,3	2.400	5.00	-	ตลอดสาย
8	ถนนสายวัดลาด-บางดิ่ง	หมู่ที่ 3	1.600	3.50	-	ตลอดสาย
9	ถนนสายบางคั่นธง-บ้านบ่อคนตี	หมู่ที่ 4	0.500	5.00	-	ตลอดสาย

## บัญชีทะเบียนประวัติถนนในเขตรับผิดชอบของเทศบาลตำบลเกาะเพชร

## ผิวจราจรชนิดคอนกรีตเสริมเหล็ก

ลำดับ ที่	ชื่อถนน	ที่ตั้ง	ความยาว (กิโลเมตร)	ความกว้าง (เมตร)	ไหล่ทาง (เมตร)	ระบบ ระบายน้ำ
1	ถนนสายทางเข้ามัสยิดหนองมนต์	หมู่ที่ 6	0.800	4.00	-	
2	ถนนสายทางเข้าการศึกษาออกโรงเรียน	หมู่ที่ 6	0.050	4.00	-	
3	ถนนสายทางเข้ามัสยิดต้นสน	หมู่ที่ 9	0.575	4.00	-	
4	ถนนสายปากบางตน-ปลายบางตน	หมู่ที่ 7	0.800	4.00	-	ตลอดสาย
5	ถนนสายเกาะเพชร-บ่อคนที (เลียบบชายทะเล)	หมู่ที่ 6	1.900	4.00	-	ตลอดสาย
6	ถนนเลียบบชายทะเล (บ้านต้นสน-มัสยิดแสงสุริยา)	หมู่ที่ 9	1.800	4.00	-	
7	ถนนเลียบบชายทะเล (ช่วงมัสยิดแสงสุริยา)	หมู่ที่ 9	0.285	4.00	-	
8	ถนนสายซอยหลักเพชร	หมู่ที่ 4	0.950	4.00	-	ตลอดสาย
9	ถนนสายซอยบ้านนายมะเหล็ก โต้ะเอียด	หมู่ที่ 5	0.070	4.00	-	
10	ถนนสายซอยบ้านยุสม นีหวัน (หัวทรงพัฒนา)	หมู่ที่ 5	0.070	4.00	-	
11	ถนนเลียบบชายทะเล	หมู่ที่ 5	0.500	4.00	-	
12	ถนนสายบางไฮ้-บางโพธิ์	หมู่ที่ 8	1.625	4.00	-	ตลอดสาย
13	ถนนสายทางหลวง 4013-บ้านเอื้ออาทร	หมู่ที่ 6	0.095	4.00	-	
14	ถนนสายบ้านนายสมบุรณ์ ทองปล้อง	หมู่ที่ 6	0.110	4.00	-	ตลอดสาย
15	ถนนสายเหมืองลอย (บ้านไชยราม-หน้าแคมป์)	หมู่ที่ 2	0.685	4.00	-	ตลอดสาย
16	ถนนสายซอย 4-8	หมู่ที่ 4,8	0.480	4.00	-	ตลอดสาย
17	ถนนสายซอย 4-8/1	หมู่ที่ 8	0.605	4.00	-	ตลอดสาย
18	ถนนสายเลียบบชายทะเล	หมู่ที่ 5	0.500	4.00	-	ตลอดสาย
19	ถนนทางหลวงชนบท หมายเลข นศ.4071 -ตอนบ้านท่าเสริม-บ้านบางคันธง (ตำบลขนานนก)	หมู่ที่ 4	1.200	5.00	-	ตลอดสาย
20	ถนนสายปากบางตน-ปลายบางตน	หมู่ที่ 7	0.800	4.00	-	ตลอดสาย

บัญชีทะเบียนประวัติถนนในเขตรับผิดชอบของเทศบาลตำบลเกาะเพชร

ผิวจราจรชนิดวัสดุหินคลุก/วัสดุลูกรัง

ลำดับ ที่	ชื่อถนน	ที่ตั้ง	ความยาว (กิโลเมตร)	ความกว้าง (เมตร)	ไหล่ทาง (เมตร)	ระบบ ระบายน้ำ
1	ถนนสายเหมืองลอย (หน้าแคมป์-ไชยราม)	หมู่ที่ 2	2.815	4.00	-	ตลอดสาย
2	ถนนสายบางดิ่ง-บ้านนายอู่	หมู่ที่ 3	0.300	4.00	-	ตลอดสาย
3	ถนนสายคลองเรือ	หมู่ที่ 4,8	0.800	5.00	-	
4	ถนนสายบางโหนด-หนองยาว	หมู่ที่ 1	0.360	4.00	-	ตลอดสาย
5	ถนนสายบางดิ่งพัฒนา	หมู่ที่ 3	0.270	4.00	-	ตลอดสาย
6	ถนนสายกอแค	หมู่ที่ 2	1.500	4.00	-	ตลอดสาย
7	ถนนสายซอย 4-8/2	หมู่ที่ 4,8	0.360	4.00	-	ตลอดสาย
8	ถนนสายบางปราชญ์ (ตะวันออกสระเก็บน้ำ)	หมู่ที่ 7	0.330	4.00	-	ตลอดสาย
9	ถนนสายบางปราชญ์ (ตะวันตกสระเก็บน้ำ)	หมู่ที่ 7	0.200	4.00	-	ตลอดสาย
10	ถนนสายบางโหนด-หนองยาว (ซอยเพิ่มทรัพย์)	หมู่ที่ 1 (ลูกรัง)	1.570	4.00	-	ตลอดสาย
11	ถนนสายเจริญพัฒนา	หมู่ที่ 8	0.800	4.00	-	ตลอดสาย
12	ถนนสายบางคันธง-บ้านบ่อคณตี	หมู่ที่ 4,6	3.345	5.00	-	ตลอดสาย
13	ถนนสายเกาะเพชรพัฒนา (บ้านนายแถม)	หมู่ที่ 6	0.600	4.00	-	ตลอดสาย
14	ถนนสายซอยบ้านนายชำนาญ	หมู่ที่ 2	0.340	4.00	-	ตลอดสาย
15	ถนนสายซอยเรณู	หมู่ที่ 2	0.140	4.00	-	
16	ถนนสายซอยหรรษา	หมู่ที่ 2	0.080	4.00	-	
17	ถนนสายในทอน-หัวหรง	หมู่ที่ 5	1.050	4.00	-	ตลอดสาย
18	ถนนสายบ้านนายวรรณะ ยอดแก้ว	หมู่ที่ 6	0.405	4.00	-	ตลอดสาย
19	ถนนสายถนนเขต (โรงพักเก่า)	หมู่ที่ 9	0.500	4.00	-	ตลอดสาย
20	ถนนสายเจริญพัฒนา	หมู่ที่ 3	0.900 (ลูกรัง)	4.000	-	ตลอดสาย

## 5.2 การไฟฟ้า

การบริการทางด้านไฟฟ้าภายในตำบลเกาะเพชร มีใช้อย่างทั่วถึงทุกครัวเรือน

## 5.3 การประปาและแหล่งน้ำ

เทศบาลตำบลเกาะเพชร มีกิจการประปาเป็นของตนเอง และครอบคลุมทุกครัวเรือน แหล่งน้ำดิบที่นำมาจากสระเก็บน้ำดิบ การขุดเจาะบาดาล ซึ่งให้บริการน้ำประปาทุกหมู่บ้าน ยกเว้นหมู่ที่ 6 ที่มีการใช้ประปาหมู่บ้าน

### แหล่งน้ำ

คลองหัวไทร -ปากพั้ง	ความยาว	13.80	กม.
คลองบางตน - ปลายบางตน	ความยาว	0.85	กม.
คลองส่งน้ำบ้านบางโหนด-หนองโพธิ์	ความยาว	0.40	กม.
คลองส่งน้ำบ้านบางแค	ความยาว	1.50	กม.
คลองในทอน -หัวอ้ายทรง	ความยาว	3.55	กม.
คลองบางดิ่ง-ชายทะเล	ความยาว	2.50	กม.
คลองบางโฮ้	ความยาว	2.00	กม.
คลองบางสวน	ความยาว	1.80	กม.
คูระบายน้ำบางโพธิ์	ความยาว	1.25	กม.
คูระบายน้ำวัดลาศ -บางโฮ้	ความยาว	1.70	กม.
รางส่งน้ำเหมืองลอย-ไชยราม	ความยาว	1.00	กม.

## 5.4 โทรศัพท์

การโทรศัพท์ภายในตำบลเกาะเพชร มีใช้อย่างทั่วถึงทุกครัวเรือน โดยส่วนใหญ่เป็นการใช้โทรศัพท์ส่วนบุคคล

## 5.5 ไปรษณีย์หรือการสื่อสารหรือการขนส่ง และวัสดุ ครุภัณฑ์

(พื้นที่ในเขตเทศบาลไม่มีสำนักงานไปรษณีย์หรือการสื่อสารหรือการขนส่ง และวัสดุ ครุภัณฑ์)

## 6.ระบบเศรษฐกิจ

### 6.1 การเกษตร

ประชากรส่วนใหญ่ประกอบอาชีพเกษตรกรรม ผลผลิตทางการเกษตรที่สำคัญ ได้แก่ ปาล์ม น้ำมัน มะพร้าว พริกชี้หนู มะนาว โดยรายงานสรุปยอดผู้ปลูก มีดังนี้

#### รายงานสรุปยอดครัวเรือนที่ประกอบอาชีพเกษตร

หมู่ ที่	พื้นที่ทั้งหมด ทั้งหมด(ไร่)	พื้นที่ทำการ เกษตร(ไร่)	ครัวเรือน ทั้งหมด	ครัวเรือน เกษตรกร	ประชากร ทั้งหมด(คน)	การใช้ที่ดินเพื่อการเกษตร(ไร่)	
						พื้นที่ปลูกไม้ผล	พื้นที่ปลูกไม้ยืนต้น
1	1,115	36	56	6	114	-	36
2	3,350	158	167	23	504	3	155
3	2,060	150	247	24	816	2	148
4	3,610	311	205	40	574	6	305
5	1,420	23	252	8	1,027	-	23
6	3,451	92	498	15	1,849	3	89
7	1,590	74	83	17	251	4	70
8	1,860	254	161	36	525	-	254
9	2,650	20	345	3	1,271	-	20
<b>รวม</b>	<b>21,106</b>	<b>1,118</b>	<b>2,014</b>	<b>172</b>	<b>6,931</b>	<b>18</b>	<b>1,100</b>

ที่มา : สำนักงานเกษตรอำเภอหัวไทร เมื่อวันที่ 10 กันยายน 2564

### 6.2 การประมง

จำนวนประชากรผู้ประกอบอาชีพประมง เช่น การเลี้ยงปลานิล ปลาตูก ปูทะเล ปูดำ กุ้งขาว กุ้งกุลาดำ มีดังนี้

รายงานภาพรวมฟาร์มเลี้ยงระดับภาคใต้ จังหวัดนครศรีธรรมราช อำเภอหัวไทร ตำบลเกาะเพชร												
	กุ้งทะเล			ปลาทะเล			ปลาน้ำจืด			ปู		
	จำนวน เกษตรกร	จำนวน ฟาร์ม	เนื้อที่ เลี้ยง(ไร่)	จำนวน เกษตรกร	จำนวน ฟาร์ม	เนื้อที่ เลี้ยง(ไร่)	จำนวน เกษตรกร	จำนวน ฟาร์ม	เนื้อที่ เลี้ยง(ไร่)	จำนวน เกษตรกร	จำนวน ฟาร์ม	เนื้อที่ เลี้ยง(ไร่)
เกาะเพชร	427	427	2,446.46	80	80	283.21	132	132	3,470.53	270	270	906.438
-ฟาร์มเดี่ยว	417	417	2,398.71	80	80	283.21	124	124	3,451.65	259	259	865.558
-ฟาร์มรวม	10	10	47.75	0	0	0	8	8	18.88	11	11	40.88
<b>รวมทั้งรวม</b>	<b>427</b>	<b>427</b>	<b>2,446.46</b>	<b>80</b>	<b>80</b>	<b>283.21</b>	<b>132</b>	<b>132</b>	<b>3,470.53</b>	<b>270</b>	<b>270</b>	<b>906.438</b>

2.เรือประมงพื้นบ้าน จำนวน 89 ลำ

3.กลุ่มองค์กรชุมชนประมงท้องถิ่นด้านประมงชายฝั่ง จำนวน 3 กลุ่ม

4.เกษตรกรแปลงใหญ่(ปูดำ) จำนวน 1 แปลง

ที่มา : สำนักงานประมงอำเภอหัวไทร เดือนกันยายน 2564

### 6.3 การปศุสัตว์

ประชากรประกอบอาชีพด้านปศุสัตว์ เช่น การเลี้ยงไก่ โคเนื้อ แพะ สุกร เป็ด มีรายละเอียดจำนวนสัตว์ในพื้นที่ ดังนี้

รายงานข้อมูลพื้นฐานการเลี้ยงสัตว์ในเขตตำบลเกาะเพชร แยกเป็นหมู่บ้าน

หมู่ ที่	จำนวน เกษตรกร /ราย	โค	กระบือ	สุกร	ไก่ พื้นเมือง (ตัว)	ไก่ สามสาย (ตัว)	ไก่เนื้อ (ตัว)	ไก่ไข่ (ตัว)	เป็ดเทศ (ตัว)	เป็ดเนื้อ (ตัว)	เป็ดไข่ (ตัว)	แพะเนื้อ (ตัว)
1	33	121	1	24	1,140	0	0	130	128	65	210	52
2	97	266	0	10	2,643	0	0	171	274	60	40	0
3	75	249	0	0	1,502	0	0	0	97	0	0	161
4	59	254	0	64	2,109	0	0	185	179	45	50	76
5	188	157	0	49	8,086	2	12	368	725	145	40	755
6	345	250	0	0	13,736	60	1,220	3,746	1,703	87	2,592	561
7	44	139	0	127	1,006	1	0	132	66	0	0	77
8	65	225	0	0	2,081	0	20	60	123	0	120	85
9	212	317	0	0	4,957	0	0	476	1,263	0	991	1,825
รวม	1,118	1,614	1	274	37,260	63	1,252	5,268	4,558	402	4,043	3,592

ที่มา : สำนักงานปศุสัตว์อำเภอหัวไทร เดือนกันยายน 2564

### 6.4 การบริการ

โรงแรม/ที่พัก	จำนวน	4	แห่ง
ร้านอาหาร/ร้านเครื่องดื่ม	จำนวน	-	แห่ง
สถานีขนส่ง	จำนวน	-	แห่ง

### 6.5 การท่องเที่ยว

ในพื้นที่ตำบลเกาะเพชร ยังไม่มีแหล่งท่องเที่ยวหลัก แต่ได้ส่งเสริมการท่องเที่ยวให้เกิดขึ้นในชุมชน โดยเฉพาะการท่องเที่ยวทางทะเล บริเวณชายฝั่งทะเล หมู่ที่ 5,6 และหมู่ที่ 9 และการส่งเสริมประเพณี กิจกรรมสำคัญต่างๆ เช่น การตักบาตรทางเรือ การแข่งขันกีฬาตะกร้อ การแข่งขันกีฬาฟุตบอล

### 6.6 อุตสาหกรรม

(ไม่มีการอุตสาหกรรม)

### 6.7 การพาณิชย์และกลุ่มอาชีพ

การพาณิชย์ มีดังนี้

ธนาคาร	จำนวน	-	แห่ง
สถานีบริการน้ำมัน	จำนวน	6	แห่ง
ตลาดสด	จำนวน	1	แห่ง
ร้านค้าต่างๆ	จำนวน	70	แห่ง
โรงฆ่าสัตว์	จำนวน	-	แห่ง

## กลุ่มอาชีพ มีดังนี้

### ทะเบียนกลุ่มอาชีพตำบลเกาะเพชร

ลำดับที่	ชื่อกลุ่มอาชีพ	สถานที่ดำเนินการ	ตัวแทนกลุ่ม/ผู้ประสานงาน
1	กลุ่มผ้าบาติกเกาะเพชร	หมู่ที่ 3	นายปฐมพร แซ่เฮง
2	กลุ่มทำขนมลาสูตรดั้งเดิม	หมู่ที่ 4	นางจิรา รัตนรัตน์
3	กลุ่มผลิตเครื่องแกง	หมู่ที่ 4	นางสุจิตรา ทองสม
4	กลุ่มสตรีมุสลิมตัดเย็บผ้าคลุมฮิยาป และชุดสตรีมุสลิม	หมู่ที่ 5	นางทัศนีย์ หมดทะเล

ที่มา : สำนักงานพัฒนาชุมชนอำเภอหัวไทร เดือนกันยายน 2564

## 6.8 แรงงาน

จากการสำรวจข้อมูลพื้นฐานพบว่า ประชากรที่มีอายุ 15 – 60 ปี อยู่ในวัยทำงาน ค่าแรงในพื้นที่ต่ำกว่าระดับจังหวัด ประชากรอายุระหว่าง 25 – 50 ปี บางส่วนไปรับจ้างทำงานนอกพื้นที่ ปัญหาที่พบคือ ประชากรต้องไปทำงานนอกพื้นที่ในเมืองที่มีโรงงานอุตสาหกรรม บริษัท ห้างร้านใหญ่ๆ เพราะในพื้นที่ไม่มีโรงงานอุตสาหกรรมที่มีการจ้างแรงงานเยอะ เพราะพื้นที่ส่วนมากเป็นที่อยู่อาศัย

## 7. ศาสนา ประเพณี วัฒนธรรม

### 7.1 การนับถือศาสนา

ประชาชนตำบลเกาะเพชร ส่วนใหญ่นับถือศาสนาพุทธ 60 % และศาสนาอิสลาม 40 % มีศาสนสถานเพื่อประกอบพิธีทางศาสนา ดังนี้

วัดจำนวน 1 แห่ง คือ

1. วัดเกาะเพชร ตั้งอยู่หมู่ที่ 6 บ้านเกาะเพชร มีพระสงฆ์ จำนวน 2 รูป

มัสยิด จำนวน 5 แห่ง คือ

- |                                 |                                |
|---------------------------------|--------------------------------|
| 1. มัสยิดดารุสสลาม              | ตั้งอยู่หมู่ที่ 5 บ้าน หัวทรง  |
| 2. มัสยิดดารุลเอียะसान          | ตั้งอยู่หมู่ที่ 6 บ้านเกาะเพชร |
| 3. มัสยิดอารอบิตอดตอลัสลาปิยะห์ | ตั้งอยู่หมู่ที่ 6 บ้านเกาะเพชร |
| 4. มัสยิดบ้านแสงสุริยา          | ตั้งอยู่หมู่ที่ 9 บ้านต้นสน    |
| 5. มัสยิดญูมาอาตุลมีมลิมีน      | ตั้งอยู่หมู่ที่ 9 บ้านต้นสน    |

### 7.2 ประเพณีและงานประจำปี

- ประเพณีวันขึ้นปีใหม่ เดือน มกราคม
- ประเพณีวันสงกรานต์ เดือน เมษายน
- ประเพณีลากพระออกพรรษา เดือน ตุลาคม



### 7.3 ภูมิปัญญาท้องถิ่น ภาษาถิ่น

ภูมิปัญญาท้องถิ่น ประชาชนในเขตเทศบาลได้อนุรักษ์ภูมิปัญญาท้องถิ่น ดังนี้

- การจับปลารวมชาติ เช่นการทำแห อวน ไซตักปลา หมู่ที่ 5,6,9
  - การเล่นหนังตะลุง หมู่ที่ 6
  - การรำมะโนราห์ หมู่ที่ 2
  - ลิเกฮูลู หมู่ที่ 6
  - การสานหมากจาก หมู่ที่ 4 บ้านเนินหนองหงส์
  - การนวดแผนโบราณ หมู่ที่ 2
- ภาษาถิ่น ร้อยละ 100 % พูดภาษาถิ่นได้

### 7.4 สินค้าพื้นเมืองและของที่ระลึก

ในเขตเทศบาลไม่มีสินค้าพื้นเมืองและของที่ระลึกชัดเจน แต่มีกิจกรรมการผลิตสินค้าในเขตเทศบาล ดังนี้

- เสื้อบาติก หมู่ที่ 3
- อาหารทะเลแปรรูป หมู่ที่ 9
- ขนมลาสูตรดั้งเดิม หมู่ที่ 4
- ผ้าคลุมฮิยาปและชุดสตรีมุสลิม หมู่ที่ 5

## 8. ทรัพยากรธรรมชาติ

8.1 น้ำ ที่ใช้ในการอุปโภค-บริโภค เป็นน้ำที่ได้จากน้ำฝน และระบบประปาหมู่บ้าน สำหรับน้ำใต้ดินมีปริมาณน้อย ไม่สามารถนำขึ้นมาใช้ให้พอเพียงได้

8.2 ป่าไม้ ในเขตเทศบาลไม่มีป่าไม้

8.3 ภูเขา ในเขตเทศบาลไม่มีภูเขา

8.4 คุณภาพของทรัพยากรธรรมชาติ

ในพื้นที่ของเทศบาลส่วนมากเป็นพื้นที่สำหรับเพาะปลูก ทำประมง ที่อยู่อาศัย ร้านค้าสถานประกอบการ ทรัพยากรธรรมชาติในพื้นที่ ได้แก่ ดิน น้ำ ต้นไม้ อากาศที่ไม่มีมลพิษ ปัญหาคือเนื่องจากว่าพื้นที่บางส่วนเป็นดินเค็ม จึงทำให้น้ำใต้ดินก็เค็ม หรือไม่ก็เป็นน้ำกร่อย ไม่สามารถที่จะนำน้ำจากใต้ดินมาใช้ในการอุปโภค-บริโภคได้ ต้องอาศัยน้ำดิบจากแหล่งอื่น และน้ำฝน น้ำในการเกษตรก็ต้องรอฤดูฝน มีแหล่งน้ำใช้ในการเกษตรไม่เพียงพอ อีกทั้งยังมีปัญหาด้านขยะ เมื่อชุมชนแออัด ขยะก็มากขึ้น เทศบาลได้จัดทำโครงการเพื่อแก้ปัญหาขยะ เช่น โครงการจัดหาถังขยะรองรับขยะให้ครอบคลุมทั้งพื้นที่ โครงการส่งเสริมการคัดแยกขยะในโรงเรียนและศูนย์พัฒนาเด็กเล็ก โครงการสร้างจิตสำนึกในการคัดแยกและกำจัดขยะ เป็นต้น



## ส่วนที่ 2

ยุทธศาสตร์องค์การปกครองส่วนท้องถิ่น

(พ.ศ. 2566 – 2570)

## ส่วนที่ 2

### ยุทธศาสตร์การพัฒนากองคกรปกครองส่วนท้องถิ่น

#### 1. ความสัมพันธ์ระหว่างแผนพัฒนาระดับมหภาค

##### 1.1 แผนยุทธศาสตร์ชาติ 20 ปี

การจัดทำแผนพัฒนาท้องถิ่นสี่ปีของเทศบาลมีความสัมพันธ์กับแผนยุทธศาสตร์ชาติ 20 ปี โดยมุ่งเน้นเพื่อขับเคลื่อนการพัฒนาประเทศไปสู่ความมั่นคง มั่งคั่ง และยั่งยืน โดยแผนยุทธศาสตร์ชาติ 20 ปี ของประเทศไทย (พ.ศ. 2561 –2580) สรุปได้ ดังนี้

#### ยุทธศาสตร์ชาติ : กรอบการพัฒนาระยะยาว

**เพื่อให้บรรลุวิสัยทัศน์**  
**“ประเทศมีความมั่นคง มั่งคั่ง ยั่งยืน เป็นประเทศพัฒนาแล้ว**  
**ด้วยการพัฒนาตามปรัชญาของเศรษฐกิจพอเพียง”**  
 นำไปสู่การพัฒนาให้คนไทยมีความสุข  
 และตอบสนองต่อการบรรลุ  
 ซึ่งผลประโยชน์แห่งชาติ ในการที่จะพัฒนาคุณภาพชีวิต  
 สร้างรายได้ระดับสูงเป็นประเทศพัฒนาแล้ว และสร้าง  
 ความสุขของคนไทย สังคมมีความมั่นคง เสมอภาคและ  
**เป็นธรรม ประเทศสามารถแข่งขันได้ในระบบเศรษฐกิจ**



## ความเชื่อมโยงของยุทธศาสตร์ชาติกับแผนในระดับต่างๆ

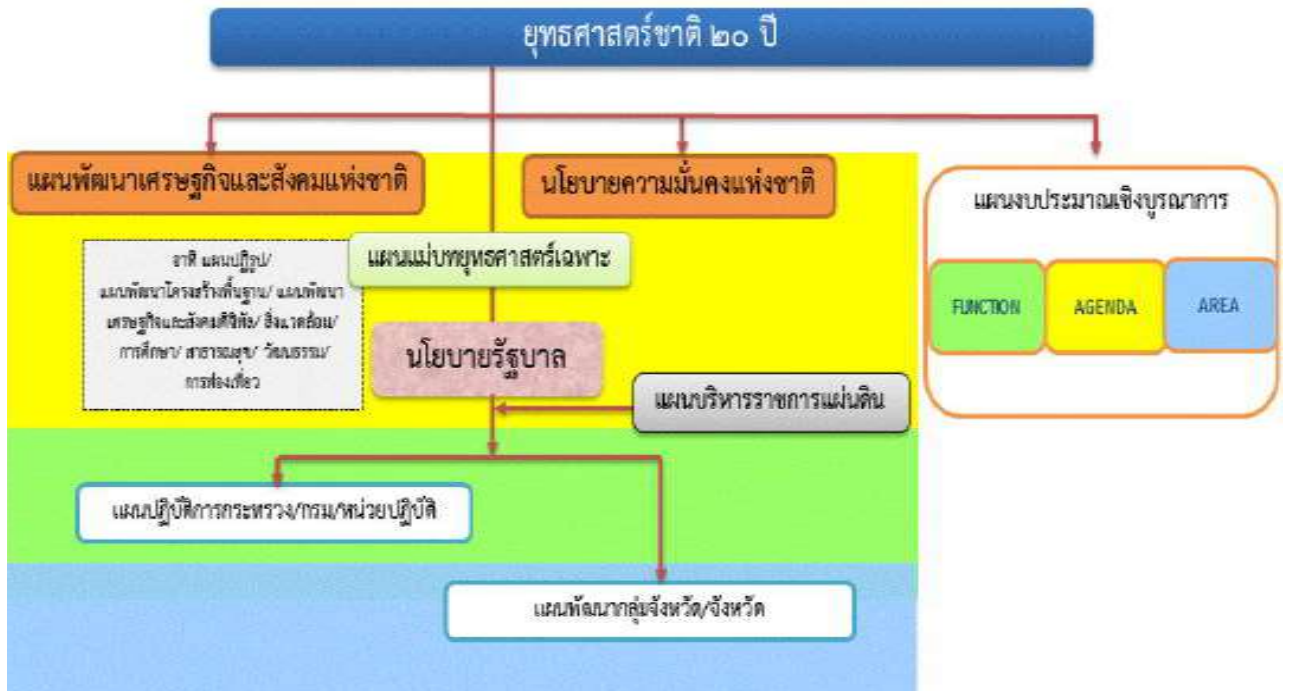

### วิสัยทัศน์

วิสัยทัศน์ “ประเทศไทยมีความมั่นคง มั่งคั่ง ยั่งยืน เป็นประเทศพัฒนาแล้ว ด้วยการพัฒนาตามหลักปรัชญาของเศรษฐกิจพอเพียง” หรือเป็นคติพจน์ประจำชาติว่า “มั่นคง มั่งคั่ง ยั่งยืน” ทั้งนี้วิสัยทัศน์ดังกล่าวจะต้องสนองต่อผลประโยชน์แห่งชาติ อันได้แก่การมีเอกราช อธิปไตย และบูรณภาพแห่งเขตอาณาจรัฐ การดำรงอยู่อย่างมั่นคง ยั่งยืนของสถาบันหลักของชาติ การดำรงอยู่อย่างมั่นคงของชาติและประชาชนจากภัยคุกคามทุกรูปแบบ การอยู่ร่วมกันในชาติอย่างสันติสุขเป็นปึกแผ่นมีความมั่นคงทางสังคมท่ามกลางพหุสังคมและการมีเกียรติและศักดิ์ศรีของความเป็นมนุษย์ ความเจริญเติบโตของชาติความเป็นธรรมและความอยู่ดีมีสุขของประชาชน ความยั่งยืนของฐานทรัพยากรธรรมชาติสิ่งแวดล้อม ความมั่นคงทางพลังงานและอาหาร ความสามารถในการรักษาผลประโยชน์ของชาติภายใต้การเปลี่ยนแปลงของสภาวะแวดล้อมระหว่างประเทศ และการอยู่ร่วมกันอย่างสันติประสานสอดคล้องกัน ด้านความมั่นคงในประชาคมอาเซียนและประชาคมโลกอย่างมีเกียรติและศักดิ์ศรีไม่เป็นภาระของโลกและสามารถเกื้อกูลประเทศที่มีศักยภาพทางเศรษฐกิจที่ต่ำกว่า

# วิสัยทัศน์ : “ประเทศไทยมีความมั่นคง มั่งคั่ง ยั่งยืน เป็นประเทศพัฒนาแล้ว ด้วยการพัฒนาตามปรัชญาของเศรษฐกิจพอเพียง”



## ความมั่นคง

- **การมีความมั่นคงปลอดภัย** จากภัยและการเปลี่ยนแปลงทั้งภายในประเทศและภายนอกประเทศในทุกระดับ ทั้งระดับประเทศ สังคม ชุมชน ครัวเรือน และปัจเจกบุคคล และมีความมั่นคงในทุกมิติ ทั้งมิติเศรษฐกิจ สังคม สิ่งแวดล้อม และการเมือง
- **ประเทศ** มีความมั่นคงในเอกราชและอธิปไตย มีสถาบันชาติ ศาสนา พระมหากษัตริย์ที่สามัคคีเป็นศูนย์กลางและเป็นที่ยึดเหนี่ยวจิตใจของประชาชน ระบบการเมืองที่มั่นคงเป็นสากลที่นำไปสู่การบริหารประเทศที่ต่อเนื่องและไม่รังสีตามหลักธรรมาภิบาล
- **สังคม** มีความปรองดองและความสามัคคี สามารถนึกกำลังเพื่อพัฒนาประเทศ ชุมชน มีความเข้มแข็ง ครอบครัว มีความอบอุ่น
- **ประชาชน** มีความมั่นคงในชีวิต มีงานและรายได้ที่มั่นคงพอเพียงกับการดำรงชีวิต มีที่อยู่อาศัยและความปลอดภัยในชีวิตทรัพย์สิน
- **ฐานทรัพยากรและสิ่งแวดล้อม** มีความมั่นคงของอาหาร พลังงาน และน้ำ



## ความมั่งคั่ง

- **ประเทศไทยมีการขยายตัวของเศรษฐกิจอย่างต่อเนื่อง** ยกฐานะเป็นประเทศในกลุ่มประเทศรายได้สูง ความเหลื่อมล้ำของการพัฒนาลดลง ประชากรได้รับผลประโยชน์จากการพัฒนาอย่างเท่าเทียมกันมากขึ้น
- **เศรษฐกิจมีความสามารถในการแข่งขันสูง** สามารถสร้างรายได้ทั้งจากภายในและภายนอกประเทศ สร้างฐานเศรษฐกิจและสังคมแห่งอนาคต และเป็นจุดสำคัญของการเชื่อมโยงในภูมิภาคทั้งการคมนาคมขนส่ง การผลิต การค้า การลงทุน และการทำธุรกิจ มีบทบาทสำคัญในระดับภูมิภาคและระดับโลก เกิดสายสัมพันธ์ทางเศรษฐกิจและการค้าอย่างมีพลัง
- **ความสมบูรณ์ในทุน** ที่จะสามารถสร้างการพัฒนาต่อเนื่อง ได้แก่ ทุนมนุษย์ ทุนทางปัญญา ทุนทางการเงิน ทุนที่เป็นเครื่องมือเครื่องจักร ทุนทางสังคม และทุนทรัพยากรธรรมชาติและสิ่งแวดล้อม



## ความยั่งยืน

- **การพัฒนาที่สามารถสร้างความเจริญ** รายได้ และคุณภาพชีวิตของประชาชนให้เพิ่มขึ้นอย่างต่อเนื่อง ซึ่งเป็นการเจริญเติบโตของเศรษฐกิจที่ไม่ใช้ทรัพยากรธรรมชาติเกินพอดี ไม่สร้างมลภาวะต่อสิ่งแวดล้อมจนเกินความสามารถในการรองรับและเยียวยาของระบบนิเวศน์
- **การผลิตและการบริโภคเป็นมิตรกับสิ่งแวดล้อม** และสอดคล้องกับกฎระเบียบของประชาคมโลกซึ่งเป็นที่ยอมรับร่วมกัน ความอุดมสมบูรณ์ของทรัพยากรธรรมชาติและสิ่งแวดล้อมมีคุณภาพดีขึ้น คนมีความรับผิดชอบต่อสังคม มีความเอื้ออาทร เสียสละเพื่อผลประโยชน์ส่วนรวม
- **มุ่งประโยชน์ส่วนรวมอย่างยั่งยืน** ให้มีความสำคัญกับการมีส่วนร่วมของประชาชนทุกภาคส่วน เพื่อการพัฒนาในทุกระดับอย่างสมดุล มีเสถียรภาพ และยั่งยืน
- **ประชาชนทุกภาคส่วนในสังคมยึดถือและปฏิบัติตาม** ปรัชญาของเศรษฐกิจพอเพียง

## ยุทธศาสตร์ชาติ

ในการที่จะบรรลุวิสัยทัศน์และทำให้ประเทศไทยพัฒนาไปสู่อนาคตที่พึงประสงค์นั้น จำเป็นจะต้องมีการวางแผนและกำหนดยุทธศาสตร์การพัฒนาในระยะยาว และกำหนดแนวทางการพัฒนาของทุกภาคส่วนให้ขับเคลื่อนไปในทิศทางเดียวกัน ดังนั้น จึงจำเป็นต้องกำหนดยุทธศาสตร์ชาติในระยะยาว เพื่อถ่ายทอดแนวทางการพัฒนาสู่การปฏิบัติในแต่ละช่วงเวลาอย่างต่อเนื่องและมีการบูรณาการ และสร้างความเข้าใจถึงอนาคตของประเทศไทยร่วมกัน และเกิดการรวมพลังของทุกภาคส่วนในสังคมทั้งประชาชน เอกชน ประชาสังคมในการขับเคลื่อนการพัฒนาเพื่อการสร้างและรักษาไว้ซึ่งผลประโยชน์แห่งชาติและบรรลุวิสัยทัศน์ “ประเทศไทยมีความมั่นคง มั่งคั่ง ยั่งยืน เป็นประเทศพัฒนาแล้ว ด้วยการพัฒนาตามหลักปรัชญาของเศรษฐกิจพอเพียง” หรือคติพจน์ประจำชาติ “มั่นคง มั่งคั่ง ยั่งยืน” เพื่อให้ประเทศมีขีดความสามารถในการแข่งขัน มีรายได้สูงอยู่ในกลุ่มประเทศพัฒนาแล้ว คนไทยมีความสุข อยู่ดี กินดี สังคมมีความมั่นคงเสมอภาคและเป็นธรรม ซึ่งยุทธศาสตร์ชาติที่จะใช้เป็นกรอบแนวทางการพัฒนาในระยะ 20 ปีต่อจากนี้ไป จะประกอบด้วย 6 ยุทธศาสตร์ ได้แก่ (1) ยุทธศาสตร์ด้านความมั่นคง (2) ยุทธศาสตร์ด้านการสร้างความสามารถในการแข่งขัน (3) ยุทธศาสตร์การพัฒนาและเสริมสร้างศักยภาพคน (4) ยุทธศาสตร์ด้านการสร้างโอกาสความเสมอภาคและเท่าเทียมกันทางสังคม (5) ยุทธศาสตร์ด้านการสร้างการเติบโตบนคุณภาพชีวิตที่เป็นมิตรกับสิ่งแวดล้อม และ (6) ยุทธศาสตร์ด้านการปรับสมดุลและพัฒนาระบบการบริหารจัดการภาครัฐ โดยมีสาระสำคัญของแต่ละยุทธศาสตร์ สรุปได้ ดังนี้

**1. ยุทธศาสตร์ด้านความมั่นคง** มีเป้าหมายทั้งในการสร้างเสถียรภาพภายในประเทศและช่วยลดและป้องกันภัยคุกคามจากภายนอก รวมทั้งสร้างความเชื่อมั่นในกลุ่มประเทศอาเซียนและประชาคมโลกที่มีต่อประเทศไทย กรอบแนวทางที่ต้องให้ความสำคัญ อาทิ

- (1) การเสริมสร้างความมั่นคงของสถาบันหลักและการปกครองระบอบประชาธิปไตยอันมีพระมหากษัตริย์ทรงเป็นประมุข
- (2) การปฏิรูปกลไกการบริหารประเทศและพัฒนาความมั่นคงทางการเมือง ขจัดคอร์รัปชัน สร้างความเชื่อมั่นในกระบวนการยุติธรรม
- (3) การรักษาความมั่นคงภายในและความสงบเรียบร้อยภายใน ตลอดจนการบริหารจัดการความมั่นคงชายแดนและชายฝั่งทะเล
- (4) การพัฒนาระบบ กลไก มาตรการและความร่วมมือระหว่างประเทศทุกระดับ และรักษาคุณภาพความสัมพันธ์กับประเทศมหาอำนาจ เพื่อป้องกันและแก้ไขปัญหาความมั่นคงรูปแบบใหม่
- (5) การพัฒนาเสริมสร้างศักยภาพการป้องกันประเทศ การรักษาความสงบเรียบร้อยภายในประเทศสร้างความร่วมมือกับประเทศเพื่อนบ้านและมิตรประเทศ
- (6) การพัฒนาระบบการเตรียมพร้อมแห่งชาติและระบบบริหารจัดการภัยพิบัติรักษาความมั่นคงของฐานทรัพยากรธรรมชาติ สิ่งแวดล้อม
- (7) การปรับกระบวนการทำงานของกลไกที่เกี่ยวข้องจากแนวคิดสู่แนวระนาบมากขึ้น

**2. ยุทธศาสตร์ด้านการสร้างความสามารถในการแข่งขัน** เพื่อให้ประเทศไทยสามารถพัฒนาไปสู่การเป็นประเทศพัฒนาแล้ว ซึ่งจำเป็นต้องยกระดับผลผลิตภาพการผลิตและการใช้นวัตกรรมในการเพิ่มความสามารถในการแข่งขันและการพัฒนาอย่างยั่งยืนทั้งในสาขาอุตสาหกรรม เกษตรและบริการ การสร้างความมั่นคงและปลอดภัยด้านอาหาร การเพิ่มขีดความสามารถทางการค้าและการเป็นผู้ประกอบการ รวมทั้งการพัฒนาฐานเศรษฐกิจแห่งอนาคต ทั้งนี้ภายใต้กรอบการปฏิรูปและพัฒนาปัจจัยเชิงยุทธศาสตร์ทุกด้าน อันได้แก่โครงสร้างพื้นฐานและระบบโลจิสติกส์ วิทยาศาสตร์ เทคโนโลยีและนวัตกรรม การพัฒนาทุนมนุษย์ และการบริหารจัดการทั้งในภาครัฐและภาคธุรกิจเอกชน กรอบแนวทางที่ต้องให้ความสำคัญ อาทิ

- (1) การพัฒนาสมรรถนะทางเศรษฐกิจ ได้แก่การรักษาเสถียรภาพเศรษฐกิจและสร้างความเชื่อมั่น การส่งเสริมการค้าและการลงทุนที่อยู่บนการแข่งขันที่เป็นธรรมและรับผิดชอบต่อสังคม ตลอดจนการพัฒนาประเทศสู่ความเป็นชาติการค้าเพื่อให้ได้ประโยชน์จากห่วงโซ่มูลค่าในภูมิภาค และเป็นการยกระดับไปสู่ส่วนบนของห่วงโซ่มูลค่ามากขึ้น
- (2) การพัฒนาภาคการผลิตและบริการ บนฐานของการพัฒนานวัตกรรมและมีความเป็นมิตรต่อสิ่งแวดล้อม โดยมีการใช้ดิจิทัลและการค้าที่เข้มข้นเพื่อสร้างมูลค่าเพิ่มและขยายกิจกรรมการผลิตและบริการ โดยมุ่งสู่ความเป็นเลิศในระดับโลกและในระดับภูมิภาคในอุตสาหกรรมหลายสาขา และในภาคบริการที่หลากหลายตามรูปแบบการดำเนินชีวิตและการดำเนินธุรกิจที่เปลี่ยนไป รวมทั้งเป็นแหล่งอาหารคุณภาพ สะอาดและปลอดภัยของโลก

- ภาคเกษตร โดยเสริมสร้างฐานการผลิตให้เข้มแข็งและยั่งยืน เพิ่มขีดความสามารถในการแข่งขันของภาคเกษตรส่งเสริมเกษตรกรรายย่อยให้ปรับไปสู่การทำเกษตรยั่งยืนที่เป็นมิตรกับสิ่งแวดล้อมและรวมกลุ่มเกษตรกรในการพัฒนาอาชีพที่เข้มแข็ง และการพัฒนาสินค้าเกษตรที่มีศักยภาพและอาหารคุณภาพ สะอาด และปลอดภัย

- ภาคอุตสาหกรรม โดยพัฒนาอุตสาหกรรมศักยภาพ ยกกระตักการพัฒนาอุตสาหกรรมปัจจุบันที่มีศักยภาพสูง และพัฒนาอุตสาหกรรมอนาคตที่มีศักยภาพ โดยการใช้ดิจิทัลและการค้ามาเพิ่มมูลค่าและยกระดับห่วงโซ่มูลค่าในระดับสูงขึ้น

- ภาคบริการ โดยขยายฐานการบริการให้มีความหลากหลาย มีความเป็นเลิศและเป็นมิตรต่อสิ่งแวดล้อม โดยการยกระดับบริการที่เป็นฐานรายได้เดิม เช่น การท่องเที่ยว และพัฒนาให้ประเทศไทยเป็นศูนย์กลางการให้บริการสุขภาพ ธุรกิจบริการด้านการเงินและธุรกิจบริการที่มีศักยภาพอื่นๆ เป็นต้น

(3) การพัฒนาผู้ประกอบการและเศรษฐกิจชุมชน พัฒนาทักษะผู้ประกอบการยกระดับผลิตภาพแรงงานและพัฒนาวิสาหกิจขนาดกลางและขนาดย่อม (SMEs) สู่สากล และพัฒนาวิสาหกิจชุมชนและสถาบันเกษตรกร

(4) การพัฒนาพื้นที่เศรษฐกิจพิเศษและเมืองพัฒนาเขตเศรษฐกิจพิเศษชายแดน และพัฒนาระบบเมืองศูนย์กลางความเจริญ จัดระบบผังเมืองที่มีประสิทธิภาพและมีส่วนร่วม มีการจัดการสิ่งแวดล้อมเมือง และโครงสร้างพื้นฐานทางสังคมและเศรษฐกิจที่สอดคล้องกับศักยภาพ

(5) การลงทุนพัฒนาโครงสร้างพื้นฐาน ในด้านการขนส่ง ด้านพลังงาน ระบบเทคโนโลยีสารสนเทศและการสื่อสารและการวิจัยและพัฒนา

(6) การเชื่อมโยงกับภูมิภาคและเศรษฐกิจโลกสร้างความเป็นหุ้นส่วนการพัฒนากับนานาชาติ ส่งเสริมความร่วมมือกับนานาชาติในการสร้างความมั่นคงด้านต่างๆ เพิ่มบทบาทของไทยในองค์กรระหว่างประเทศ รวมถึงสร้างองค์ความรู้ด้านการต่างประเทศ

**3. ยุทธศาสตร์การพัฒนาและเสริมสร้างศักยภาพคน** เพื่อพัฒนาคนและสังคมไทยให้เป็นรากฐานที่แข็งแกร่งของประเทศมีความพร้อมทางกาย ใจ สติปัญญา ความเป็นสากล มีทักษะการคิดวิเคราะห์อย่างมีเหตุผล มีระเบียบวินัย เคารพกฎหมาย มีคุณธรรมจริยธรรม รู้คุณค่าความเป็นไทย มีครอบครัวที่มั่นคงกรอบแนวทางที่ต้องให้ความสำคัญ อาทิ

(1) การพัฒนาศักยภาพคนตลอดช่วงชีวิตให้สนับสนุนการเจริญเติบโตของประเทศ

(2) การยกระดับคุณภาพการศึกษาและการเรียนรู้ให้มีคุณภาพ เท่าเทียม และทั่วถึง

(3) การปลูกฝังระเบียบวินัย คุณธรรม จริยธรรมค่านิยมที่พึงประสงค์

(4) การสร้างเสริมให้คนมีสุขภาวะที่ดี

(5) การสร้างความอยู่ดีมีสุขของครอบครัวไทยเสริมสร้างบทบาทของสถาบัน

ครอบครัวในการบ่มเพาะจิตใจให้เข้มแข็ง

**4. ยุทธศาสตร์ด้านการสร้างโอกาสความเสมอภาคและเท่าเทียมกันทางสังคม** เพื่อเร่งกระจายโอกาสการพัฒนาและสร้างความมั่นคงให้ทั่วถึง ลดความเหลื่อมล้ำไปสู่สังคมที่เสมอภาคและเป็นธรรม กรอบแนวทางที่ต้องให้ความสำคัญ อาทิ

- (1) การสร้างความมั่นคงและการลดความเหลื่อมล้ำทางด้านเศรษฐกิจและสังคม
- (2) การพัฒนาระบบบริการและระบบบริหารจัดการสุขภาพ
- (3) การสร้างสภาพแวดล้อมและนวัตกรรมที่เอื้อต่อการดำรงชีวิตในสังคมสูงวัย
- (4) การสร้างความเข้มแข็งของสถาบันทางสังคมทุนทางวัฒนธรรมและความเข้มแข็ง

ของชุมชน

- (5) การพัฒนาการสื่อสารมวลชนให้เป็นกลไกในการสนับสนุนการพัฒนา

**5. ยุทธศาสตร์ด้านการสร้างการเติบโตบนคุณภาพชีวิตที่เป็นมิตรต่อสิ่งแวดล้อม** เพื่อเร่งอนุรักษ์ฟื้นฟูและสร้างความมั่นคงของฐานทรัพยากรธรรมชาติ และมีความมั่นคงด้านน้ำ รวมทั้งมีความสามารถในการป้องกันผลกระทบและปรับตัวต่อการเปลี่ยนแปลงสภาพภูมิอากาศและภัยพิบัติธรรมชาติ และพัฒนาไปสู่การเป็นสังคมสีเขียว กรอบแนวทางที่ต้องให้ความสำคัญ อาทิ

- (1) การจัดระบบอนุรักษ์ ฟื้นฟูและป้องกันการทำลายทรัพยากรธรรมชาติ
- (2) การวางระบบบริหารจัดการน้ำให้มีประสิทธิภาพทั้ง 25 ลุ่มน้ำ เน้นการปรับระบบการบริหารจัดการอุทกภัยอย่างบูรณาการ
- (3) การพัฒนาและใช้พลังงานที่เป็นมิตรกับสิ่งแวดล้อม
- (4) การพัฒนาเมืองอุตสาหกรรมเชิงนิเวศและเมืองที่เป็นมิตรกับสิ่งแวดล้อม
- (5) การร่วมลดปัญหาโลกร้อนและปรับตัวให้พร้อมกับการเปลี่ยนแปลงสภาพ

ภูมิอากาศ

- (6) การใช้เครื่องมือทางเศรษฐศาสตร์และนโยบายการคลังเพื่อสิ่งแวดล้อม

**6. ยุทธศาสตร์ด้านการปรับสมดุลและพัฒนาระบบ** การบริหารจัดการภาครัฐ เพื่อให้หน่วยงานภาครัฐมีขนาดที่เหมาะสมกับบทบาทภารกิจ มีสมรรถนะสูง มีประสิทธิภาพและประสิทธิผลกระจายบทบาทภารกิจไปสู่ท้องถิ่นอย่างเหมาะสม มีธรรมาภิบาลกรอบแนวทางที่ต้องให้ความสำคัญ อาทิ

- (1) การปรับปรุงโครงสร้าง บทบาท ภารกิจของหน่วยงานภาครัฐ ให้มีขนาดที่เหมาะสม
- (2) การวางระบบบริหารราชการแบบบูรณาการ
- (3) การพัฒนาระบบบริหารจัดการกำลังคนและพัฒนาบุคลากรภาครัฐ
- (4) การต่อต้านการทุจริตและประพฤติมิชอบ
- (5) การปรับปรุงกฎหมายและระเบียบต่างๆให้ทันสมัย เป็นธรรมและเป็นสากล
- (6) การพัฒนาระบบการให้บริการประชาชนของหน่วยงานภาครัฐ
- (7) การปรับปรุงการบริหารจัดการรายได้และรายจ่ายของภาครัฐ



### กลไกการขับเคลื่อนกระบวนการพัฒนา

ยุทธศาสตร์ชาติจะเป็นแผนแม่บทหลักในการพัฒนาประเทศเพื่อให้ส่วนราชการและหน่วยงานต่างๆ ใช้เป็นแนวทางในการจัดทำแผนยุทธศาสตร์การพัฒนาประเทศในด้านต่างๆ อาทิ แผนพัฒนาเศรษฐกิจและสังคมแห่งชาติ แผนเฉพาะด้านต่างๆ เช่น ด้านความมั่นคง เศรษฐกิจ การศึกษา ศิลปวัฒนธรรม ฯลฯ แผนปฏิบัติการในระดับกระทรวงและในระดับพื้นที่ ให้มีความสอดคล้องกันตามห้วงเวลานอกจากนี้ ยุทธศาสตร์ชาติจะใช้เป็นกรอบในการจัดสรรงบประมาณและทรัพยากรอื่นๆ ของประเทศ เพื่อขับเคลื่อนการพัฒนาอย่างมีเอกภาพให้บรรลุเป้าหมาย โดยจะต้องอาศัยการประสานความร่วมมือจากหลายภาคส่วน ภายใต้ระบบประชาธิปไตย คือ ความร่วมมือของภาครัฐภาคเอกชน ภาคประชาชนและประชาสังคม ทั้งนี้ รัฐธรรมนูญแห่งราชอาณาจักรไทยจะได้มีการกำหนดเกี่ยวกับบทบาทของยุทธศาสตร์ชาติและแนวทางในการนำยุทธศาสตร์ชาติไปสู่การปฏิบัติ เพื่อให้ส่วนราชการและหน่วยงานต่างๆ จะสามารถขับเคลื่อนการพัฒนาได้อย่างต่อเนื่องและบูรณาการ

### ปัจจัยความสำเร็จของยุทธศาสตร์ชาติ

**สาระของยุทธศาสตร์ชาติ** กำหนดวิสัยทัศน์ระยะยาวที่ชัดเจน มีการกำหนดเป้าหมายและภาพในอนาคตของประเทศที่ชัดเจนและเป็นที่ยอมรับ รับรู้ และยอมรับเป็นเจ้าของร่วมกันสามารถถ่ายทอดเป้าหมายของยุทธศาสตร์ชาติ สู่เป้าหมายเฉพาะด้านต่างๆ ตามระยะเวลาเป็นช่วงๆ ของหน่วยงานปฏิบัติได้ และมีการกำหนดตัวชี้วัดที่สามารถวัดผลสัมฤทธิ์ได้

**ระบบและกฎหมาย** มีกฎหมายรองรับ มีกลไกเชื่อมโยงกับแผนพัฒนาเศรษฐกิจและสังคมแห่งชาติและแผนในระดับต่างๆ เพื่อให้ส่วนราชการนำยุทธศาสตร์ชาติไปปฏิบัติ รวมทั้งกรอบกฎหมายด้านการจัดสรรงบประมาณ ให้สามารถระดมทรัพยากรเพื่อผลักดันขับเคลื่อนการดำเนินการตามยุทธศาสตร์ชาติอย่างมีบูรณาการ และกรอบกฎหมายที่จะกำหนดให้การดำเนินการตามยุทธศาสตร์ชาติมีความต่อเนื่อง รวมทั้งมีระบบการติดตามและประเมินผลอย่างเป็นระบบในทุกระดับ

**กลไกสู่การปฏิบัติ** มีกลไกที่สอดคล้อง/สอดคล้องตั้งแต่ระดับการจัดทำยุทธศาสตร์การนำไปสู่การปฏิบัติ และการติดตามประเมินผล รวมทั้งมีกลไกในการกำกับดูแล บริหารจัดการและการขับเคลื่อนยุทธศาสตร์ชาติสู่การปฏิบัติอย่างมีประสิทธิภาพและหน่วยงานปฏิบัติจะต้องมีความเข้าใจ สามารถกำหนดแผนงานโครงการให้สอดคล้องกับเป้าหมายที่กำหนดไว้ในยุทธศาสตร์ชาติ

## **1.2 แผนพัฒนาเศรษฐกิจและสังคมแห่งชาติ ฉบับที่ 12 (พ.ศ. 2561-2564)**

### **1. การเสริมสร้างและพัฒนาศักยภาพทุนมนุษย์**

- 1.1 เพื่อปรับเปลี่ยนให้คนไทยในสังคมไทยมีค่านิยมตามบรรทัดฐานที่ดีทางสังคม
- 1.2 เพื่อเตรียมคนไทยในสังคมไทยให้มีทักษะในการดำรงชีวิตสำหรับโลกศตวรรษที่ 21
- 1.3 เพื่อส่งเสริมให้คนไทยมีสุขภาพที่ดีตลอดช่วงชีวิต
- 1.4 เพื่อเสริมสร้างสถาบันทางสังคมให้มีความเข้มแข็งเอื้อต่อการพัฒนาคนและประเทศ

### **2. การสร้างความเป็นธรรมลดความเหลื่อมล้ำในสังคม**

- 2.1 เพื่อขยายโอกาสทางเศรษฐกิจและสังคมให้แก่กลุ่มประชากรร้อยละ 40 ที่มีรายได้ต่ำสุด
- 2.2 เพื่อให้คนไทยทุกคนเข้าถึงบริการทางสังคมที่มีคุณภาพได้อย่างทั่วถึง
- 2.3 เพื่อสร้างความเข้มแข็งให้ชุมชน

### **3. สร้างความเข้มแข็งทางเศรษฐกิจและแข่งขันได้อย่างยั่งยืน**

- 3.1 เพื่อสร้างความเข้มแข็งของแรงขับเคลื่อนทางเศรษฐกิจให้สนับสนุนเป้าหมายการเพิ่มรายได้ต่อหัว
  - 3.1.1 เพื่อเพิ่มศักยภาพของฐานการผลิตและฐานรายได้เดิมและสร้างฐานการผลิตและรายได้ใหม่
  - 3.1.2 เพื่อสนับสนุนการกระจายการขยายตัวของกิจกรรมทางเศรษฐกิจและการแบ่งปันผลประโยชน์อย่างเป็นธรรม และสนับสนุนเศรษฐกิจที่เป็นมิตรกับสิ่งแวดล้อม
    - 3.1.3 เพื่อรักษาเสถียรภาพทางเศรษฐกิจสร้างความเข้มแข็งและรักษาวินัยทางการเงิน การคลังและพัฒนาเครื่องมือทางการเงินที่สนับสนุนการระดมทุนที่มีประสิทธิภาพ
- 3.2 สร้างความเข้มแข็งให้กับเศรษฐกิจรายสาขาเพื่อยกระดับขีดความสามารถในการแข่งขันของภาคเกษตร อุตสาหกรรม บริการ และการค้าการลงทุน ดังนี้
  - 3.2.1 เพื่อส่งเสริมการพัฒนานวัตกรรมในการสร้างมูลค่าและเพิ่มประสิทธิภาพการผลิตของสินค้าและบริการ
  - 3.2.2 เพื่อส่งเสริมและพัฒนาเศรษฐกิจชีวภาพให้เป็นฐานรายได้ใหม่ที่สำคัญ พัฒนาระบบการบริหารจัดการความเสี่ยงและมีการปรับตัวให้พร้อมรับการเปลี่ยนแปลงของสภาพภูมิอากาศเพื่อให้ฐานการผลิตภาคเกษตรและรายได้เกษตรกรมีความมั่นคง
  - 3.2.3 เพื่อเร่งผลักดันให้สินค้าเกษตรและอาหารของไทยมีความโดดเด่นในด้านคุณภาพมาตรฐานและความปลอดภัยในตลาดโลก
  - 3.2.4 เพื่อเพิ่มศักยภาพของอุตสาหกรรมสำคัญเดิมให้สามารถต่อยอดสู่อุตสาหกรรมแห่งอนาคตที่ใช้เทคโนโลยีสมัยใหม่อย่างเข้มข้น และสร้างรากฐานการพัฒนาอุตสาหกรรมใหม่บนฐานของความ เป็น มิตรต่อสิ่งแวดล้อม
  - 3.2.5 เพื่อเพิ่มศักยภาพของฐานบริการเดิมและขยายฐานบริการใหม่ในการปรับตัวสู่เศรษฐกิจฐานบริการที่เข้มแข็งขึ้น รวมทั้งพัฒนาอุตสาหกรรมท่องเที่ยวให้เติบโตอย่างสมดุลและยั่งยืน

3.2.6 เพื่อพัฒนาปัจจัยสนับสนุนและอำนวยความสะดวกทางการค้าและการลงทุนให้สนับสนุนการเพิ่มขีดความสามารถในการแข่งขันของผู้ประกอบการไทย รวมทั้งพัฒนาสังคมผู้ประกอบการ

3.2.7 เพื่อพัฒนาระบบการเงินของประเทศให้สนับสนุนการเพิ่มขีดความสามารถในการแข่งขันของภาคการผลิตและบริการ การค้า และการลงทุน

3.2.8 เพื่อสร้างความเข้มแข็งขององค์กรการเงินฐานรากและระบบสหกรณ์ให้สนับสนุนบริการทางการเงินในระดับฐานรากและเกษตรกรรายย่อย

#### 4. การเติบโตที่เป็นมิตรกับสิ่งแวดล้อมเพื่อการพัฒนาอย่างยั่งยืน

4.1 รักษา ฟื้นฟูทรัพยากรธรรมชาติและมีการใช้ประโยชน์อย่างยั่งยืนและเป็นธรรม

4.2 สร้างความมั่นคงด้านน้ำของประเทศ และบริหารจัดการทรัพยากรน้ำทั้งระบบให้มีประสิทธิภาพ

4.3 บริหารจัดการสิ่งแวดล้อม และลดมลพิษให้มีคุณภาพดีขึ้น

4.4 พัฒนาขีดความสามารถในการลดก๊าซเรือนกระจกและการปรับตัวเพื่อลดผลกระทบจากการเปลี่ยนแปลงสภาพภูมิอากาศ และการรับมือกับภัยพิบัติ

#### 5. ด้านความมั่นคง

5.1 เพื่อปกป้องสถาบันพระมหากษัตริย์และเสริมสร้างความมั่นคงภายใน รวมทั้งป้องกันปัญหา ภัยคุกคามที่เป็นอุปสรรคต่อการพัฒนาเศรษฐกิจ สังคม และการเมืองของชาติ

5.2 เพื่อสร้างความพร้อมและผนึกกำลังของทุกภาคส่วน ให้มีขีดความสามารถในการบริหารจัดการด้านความมั่นคง และมีศักยภาพในการป้องกันและแก้ไขสถานการณ์ที่เกิดจากภัยคุกคามทั้งภัยทางทหารและภัยคุกคามอื่นๆ

5.3 เพื่อเสริมสร้างความร่วมมือด้านความมั่นคงกับมิตรประเทศในการสนับสนุนการรักษาความสงบสุขและผลประโยชน์ของชาติ

5.4 เพื่อเพิ่มประสิทธิภาพการบริหารนโยบายด้านความมั่นคงและนโยบายทางเศรษฐกิจ สังคม ทรัพยากรธรรมชาติและสิ่งแวดล้อมให้มีความเป็นเอกภาพ

#### 6. การเพิ่มประสิทธิภาพและธรรมาภิบาลในภาครัฐ

6.1 เพื่อให้ภาครัฐมีขนาดเล็ก มีการบริหารจัดการที่ดี และได้มาตรฐานสากล

6.2 เพื่อให้องค์กรปกครองส่วนท้องถิ่นมีการบริหารจัดการและให้บริการแก่ประชาชนในท้องถิ่น ได้อย่างมีประสิทธิภาพ ประสิทธิผล และโปร่งใสตรวจสอบได้

6.3 เพื่อลดปัญหาการทุจริตและประพฤติมิชอบของประเทศ

6.4 เพื่อพัฒนาระบบและกระบวนการทางกฎหมายให้สามารถอำนวยความสะดวกด้วยความรวดเร็วและเป็นธรรมแก่ประชาชน 2

## 7. ด้านการพัฒนาโครงสร้างพื้นฐานและระบบโลจิสติกส์

7.1 เพื่อพัฒนาโครงสร้างพื้นฐาน สิ่งอำนวยความสะดวกด้านการขนส่งและการค้า รวมทั้งมีกลไก กำกับ ดูแล การประกอบกิจการขนส่งที่มีประสิทธิภาพและโปร่งใสให้สามารถสนับสนุนการเพิ่มขีดความสามารถในการแข่งขันของประเทศ และยกระดับคุณภาพชีวิตให้แก่ประชาชน

7.2 เพื่อสร้างความมั่นคงทางพลังงาน เพิ่มประสิทธิภาพการใช้พลังงาน และส่งเสริมการใช้พลังงานทดแทนและพลังงานสะอาด ตลอดจนขยายโอกาสทางธุรกิจในภูมิภาคอาเซียน

7.3 เพื่อเพิ่มประสิทธิภาพและขยายการให้บริการด้านโครงสร้างพื้นฐานดิจิทัลอย่างทั่วถึง ทั้งประเทศ ในราคาที่เหมาะสมเป็นธรรม และส่งเสริมธุรกิจดิจิทัลใหม่ และนวัตกรรม รวมทั้งพัฒนาระบบความปลอดภัยทางไซเบอร์ให้มีความมั่นคง และคุ้มครองสิทธิส่วนบุคคลให้แก่ผู้ใช้บริการ

7.4 เพื่อพัฒนาประสิทธิภาพและขยายการให้บริการโครงสร้างพื้นฐานด้านน้ำประปาทั้งในเชิงปริมาณและคุณภาพให้ครอบคลุมทั่วประเทศ ลดอัตราการสูญเสียน้ำในระบบประปาและสร้างกลไกการบริหารจัดการการประกอบกิจการน้ำประปาในภาพรวมของประเทศ

7.5 เพื่อพัฒนาอุตสาหกรรมต่อเนื่องที่เกิดจากลงทุนด้านโครงสร้างพื้นฐาน เพื่อลดการนำเข้าจากต่างประเทศ และสร้างโอกาสทางเศรษฐกิจให้กับประเทศ

## 8. ด้านวิทยาศาสตร์ เทคโนโลยี วิจัยและนวัตกรรม

8.1 เพื่อสร้างความเข้มแข็งและยกระดับความสามารถด้านวิทยาศาสตร์และเทคโนโลยี ขั้นก้าวหน้า ให้สนับสนุนการสร้างมูลค่าของสาขาการผลิตและบริการเป้าหมาย

8.2 เพื่อสร้างโอกาสการเข้าถึงและนำเทคโนโลยีไปใช้ให้กับเกษตรกรรายย่อย วิสาหกิจชุมชน และวิสาหกิจขนาดกลางและขนาดย่อม

8.3 เพื่อพัฒนานวัตกรรมที่มุ่งเน้นการลดความเหลื่อมล้ำและยกระดับคุณภาพชีวิตของประชาชน ผู้สูงอายุ ผู้ด้อยโอกาสทางสังคม และเพิ่มคุณภาพสิ่งแวดล้อม

8.4 เพื่อบูรณาการระบบบริหารจัดการวิทยาศาสตร์ เทคโนโลยี วิจัย และนวัตกรรมให้สามารถ ดำเนินงานไปในทิศทางเดียวกัน

## 9. การพัฒนาภาคเมืองและพื้นที่เศรษฐกิจ

9.1 เพื่อกระจายความเจริญและโอกาสทางเศรษฐกิจไปสู่ภูมิภาคอย่างทั่วถึงมากขึ้น

9.2 เพื่อพัฒนาเมืองศูนย์กลางของจังหวัดให้เป็นเมืองน่าอยู่สำหรับคนทุกกลุ่ม

9.3 เพื่อพัฒนาและฟื้นฟูพื้นที่ฐานเศรษฐกิจหลักให้ขยายตัวอย่างเป็นมิตรต่อสิ่งแวดล้อม และเพิ่มคุณภาพชีวิตของคนในชุมชน

9.4 เพื่อพัฒนาพื้นที่เศรษฐกิจใหม่ให้สนับสนุนการเพิ่มขีดความสามารถในการแข่งขันและการพัฒนาในพื้นที่อย่างยั่งยืน

## 10. ด้านการต่างประเทศ ประเทศเพื่อนบ้านและภูมิภาค

10.1 เพื่อใช้ประโยชน์จากจุดเด่นของทำเลที่ตั้งของประเทศไทยที่เป็นจุดเชื่อมโยงสำคัญของแนวระเบียงเศรษฐกิจต่างๆ ให้เกิดประโยชน์อย่างเต็มศักยภาพในการพัฒนาเศรษฐกิจและสังคมของไทย

10.2 เพื่อขยายโอกาสด้านการค้าการลงทุนระหว่างประเทศ และยกระดับให้ประเทศเป็นฐานการผลิตและการลงทุนที่มีศักยภาพและโดดเด่น

10.3 เพื่อเพิ่มบทบาทของไทยในเวทีโลกด้วยการส่งเสริมบทบาทที่สร้างสรรค์ของไทยในกรอบความร่วมมือต่างๆ รวมทั้งการสนับสนุนการขับเคลื่อนการพัฒนาภายใต้กรอบเป้าหมายการพัฒนาที่ยั่งยืน (Sustainable Development Goals: SDGs)

### 1.3 แผนพัฒนากลุ่มจังหวัดภาคใต้ฝั่งอ่าวไทย

#### 3.1 วิสัยทัศน์ (Vision) :

“ศูนย์กลาง การเกษตร การท่องเที่ยวนานาชาติ มีระบบโลจิสติกส์ที่สมบูรณ์ เป็นมิตรกับสิ่งแวดล้อม”

#### นิยามวิสัยทัศน์

**ศูนย์กลางการเกษตร** หมายถึง การมีความโดดเด่นในด้านใดด้านหนึ่ง เช่น ด้านปริมาณการผลิต (การปลูกหรือการเพาะเลี้ยง) ด้านการแปรรูป ด้านการตลาด หรือการสร้างมูลค่าทางเศรษฐกิจ

**ศูนย์กลางการท่องเที่ยวนานาชาติ** หมายถึง การมีความโดดเด่นในด้านจำนวนนักท่องเที่ยวและรายได้จากนักท่องเที่ยวต่างชาติ

**มีระบบโลจิสติกส์ที่สมบูรณ์** หมายถึง การมีระบบคมนาคมที่เป็นเครือข่ายเชื่อมโยงกันทั้งทางบก ทางอากาศ และทางน้ำ และเป็นปัจจัยพื้นฐานที่สนับสนุนการพัฒนา ด้านต่าง ๆ ของกลุ่มจังหวัด

**การเป็นมิตรกับสิ่งแวดล้อม** หมายถึง การพัฒนาในทุกด้านของกลุ่มจังหวัด จะต้องไม่สร้างปัญหาต่อสิ่งแวดล้อม รวมทั้งต้องมียุทธศาสตร์การพัฒนาเพื่อป้องกัน หรือแก้ไขปัญหาลingkunganที่มีอยู่

#### 3.2 พันธกิจ (Mission) :

- 1) พัฒนา การผลิต การแปรรูป และการบริหารจัดการ ปาล์มน้ำมัน ยางพารา และไม้ผล
- 2) พัฒนาการประมง การเพาะเลี้ยงสัตว์น้ำเศรษฐกิจ รวมถึงการปศุสัตว์ที่สามารถสร้างความโดดเด่น
- 3) พัฒนาศูนย์กลางการท่องเที่ยว สร้างรูปแบบการท่องเที่ยวที่หลากหลาย การบริหารจัดการและสร้างเครือข่ายการท่องเที่ยวระหว่างกลุ่มจังหวัด
- 4) พัฒนาระบบโครงสร้างพื้นฐาน การขนส่ง และโลจิสติกส์ เพื่อรองรับการพัฒนาของกลุ่มจังหวัด
- 5) อนุรักษ์ทรัพยากรธรรมชาติ สิ่งแวดล้อม ศิลปวัฒนธรรม และสภาพสังคมที่ดี

#### 3.3 เป้าประสงค์รวม (Objectives) :

- 1) กลุ่มจังหวัดเป็นศูนย์กลาง การผลิตและแปรรูป ยางพารา ปาล์มน้ำมัน ของประเทศ
- 2) เป็นกลุ่มจังหวัดชั้นนำด้านการเพาะเลี้ยงสัตว์น้ำเศรษฐกิจ และการเลี้ยงสัตว์เศรษฐกิจที่มีความโดดเด่นในพื้นที่
- 3) กลุ่มจังหวัดเป็นสถานที่ท่องเที่ยวนานาชาติ ที่มีคุณภาพ และมีความหลากหลายของรูปแบบการท่องเที่ยว
- 4) มีระบบโครงสร้างพื้นฐาน และระบบโลจิสติกส์ที่มีศักยภาพในการรองรับการพัฒนาต่าง ๆ ของกลุ่ม
- 5) กลุ่มจังหวัดมีทรัพยากรธรรมชาติที่สมบูรณ์ มีสิ่งแวดล้อม สภาพสังคมที่ดี

## 3.3.1 เป้าประสงค์รวม ตัวชี้วัดและค่าเป้าหมาย

เป้าประสงค์รวม	ตัวชี้วัด/ เป้าหมายรวม 4 ปี	ข้อมูลค่าฐาน	ค่าเป้าหมายรายปี			
			2561	2562	2563	2564
1. กลุ่มจังหวัดเป็นศูนย์กลาง การผลิตและแปรรูป ยางพารา ปาล์ม น้ำมัน ของประเทศ	- ผลิตภัณฑ์มวลรวมกลุ่มจังหวัดที่แท้จริง (GPP) ภาคเกษตรกรรม เพิ่มขึ้น 2 % จากค่าฐาน	139,826 ล้านบาท (ค่าเฉลี่ย 52-56)	0.5 %	1.0 %	1.5 %	2 %
เป้าประสงค์รวม	ตัวชี้วัด/ เป้าหมายรวม 4 ปี	ข้อมูลค่าฐาน	ค่าเป้าหมายรายปี			
			2561	2562	2563	2564
2. เป็นกลุ่มจังหวัดชั้นนำด้านการเพราะเลี้ยงสัตว์น้ำเศรษฐกิจ และการเลี้ยงสัตว์เศรษฐกิจที่มีความโดดเด่นในพื้นที่	- ผลิตภัณฑ์มวลรวมกลุ่มจังหวัดที่แท้จริง (GPP) สาขา อุตสาหกรรมเพิ่มขึ้น 6 % จากค่าฐาน	51,061 ล้านบาท (ค่าเฉลี่ย 52-56)	3 %	4 %	5 %	6 %
3. กลุ่มจังหวัดเป็นสถานที่ท่องเที่ยวนานาชาติ ที่มีคุณภาพ และมีความหลากหลายของรูปแบบการท่องเที่ยว	ร้อยละของรายได้จากการท่องเที่ยวที่เพิ่มขึ้น 15% จากค่าฐาน	65,236.84 ล้านบาท (ค่าเฉลี่ย 54-58)	13 %	14 %	15 %	15 %
4. มีระบบโครงสร้างพื้นฐาน และระบบโลจิสติกส์ที่มีศักยภาพในการรองรับการพัฒนาต่างๆ ของกลุ่ม	ผลิตภัณฑ์มวลรวมกลุ่มจังหวัด (GPP) สาขาการขนส่ง สถานที่เก็บสินค้า และการคมนาคมเพิ่มขึ้น 10 % จากค่าฐาน	14,498 ล้านบาท (ค่าเฉลี่ย 52-56)	4 %	6 %	8 %	10 %
5. กลุ่มจังหวัดมีทรัพยากรธรรมชาติที่สมบูรณ์ มีสิ่งแวดล้อมสภาพสังคมที่ดี	ผลิตภัณฑ์มวลรวมกลุ่มจังหวัดที่แท้จริง (GPP) สาขาการบริการด้านสุขภาพและสังคม เพิ่มขึ้น 13 %	7,617 ล้านบาท (ค่าเฉลี่ย 52-56)	10 %	11 %	12 %	13 %
	สถานการณ์การกัดเซาะชายฝั่งทะเลของกลุ่มจังหวัดลดลง 4 % จากค่าฐาน	196.38 กิโลเมตร (ค่าฐานปี 57)	1 %	2 %	3 %	4 %

### 3.4 ประเด็นยุทธศาสตร์การพัฒนากลุ่มจังหวัดภาคใต้ฝั่งอ่าวไทย

- ประเด็นยุทธศาสตร์ที่ 1 :** พัฒนาการผลิต แปรรูป และการบริหารจัดการ พืชเศรษฐกิจหลัก (ปาล์มน้ำมัน ยางพารา ไม้ผล)
- ประเด็นยุทธศาสตร์ที่ 2 :** การเพิ่มผลผลิตจากการประมงชายฝั่ง การเพาะเลี้ยงสัตว์น้ำเศรษฐกิจ และการเลี้ยงสัตว์เศรษฐกิจที่มีความโดดเด่นในพื้นที่
- ประเด็นยุทธศาสตร์ที่ 3 :** พัฒนาสู่การเป็นสถานที่ท่องเที่ยวนานาชาติ ที่มีคุณภาพ และมีความหลากหลายของรูปแบบการท่องเที่ยว
- ประเด็นยุทธศาสตร์ที่ 4 :** พัฒนาระบบโครงสร้างพื้นฐาน การขนส่ง และโลจิสติกส์ เพื่อรองรับการพัฒนาของกลุ่มจังหวัด
- ประเด็นยุทธศาสตร์ที่ 5 :** การพัฒนาสู่การเป็นเมืองสีเขียว และสังคมคุณภาพ



ยุทธศาสตร์ที่ 1 พัฒนาการผลิต แปรรูป และการบริหารจัดการ พืชเศรษฐกิจหลัก (ปาล์ม น้ำมัน ยางพารา ไม้ผล)

(ล้านบาท)

เป้าประสงค์	ค่าเป้าหมาย	กลยุทธ์	โครงการ	ปีเพื่อดำเนินการและงบประมาณ			
				61	62	63	64
เพิ่มคุณภาพผลผลิตขั้นต้นและขั้นกลางของอุตสาหกรรมปาล์มน้ำมัน	<ul style="list-style-type: none"> <li>- ผลผลิตปาล์มน้ำมันจากสวนมีผลปาล์มดิบไม่เกิน ร้อยละ 10 ต่อปี</li> <li>- ปริมาณน้ำมันที่สกัดได้เพิ่มขึ้นร้อยละ 1 ต่อปี</li> </ul>	<ul style="list-style-type: none"> <li>- กำหนดมาตรฐานผลผลิตจากสวนปาล์ม และมาตรฐานลานเท</li> </ul>	- โครงการพัฒนาและยกระดับคุณภาพปาล์มน้ำมันกลุ่มจังหวัดภาคใต้ฝั่งอ่าวไทย	6	6	6	6
เพิ่มคุณภาพผลผลิตขั้นต้นและขั้นกลางของอุตสาหกรรม ยางพารา	<ul style="list-style-type: none"> <li>- มีโรงอบแห้งที่ใช้พลังงานแสงอาทิตย์เพิ่มขึ้น 10 แห่ง/จังหวัด/ปี</li> <li>- มีวิทยากรด้านพลังงานประจำชุมชน 20 คน/จังหวัด/ปี</li> </ul>	<ul style="list-style-type: none"> <li>- ติดตั้งระบบอบแห้งพลังงานแสงอาทิตย์ในแต่ละจังหวัด</li> <li>-อบรมให้ความรู้ หรือศึกษาดูงานเพื่อสร้างวิทยากรด้านพลังงานประจำชุมชน</li> </ul>	- โครงการส่งเสริมและสนับสนุนโรงอบแห้งพลังงานแสงอาทิตย์เพื่อเพิ่มประสิทธิภาพการผลิตการเกษตร (โรงอบแห้งพลังงานแสงอาทิตย์ขนาด 3x4 ม)	30	30	30	30
มีฐานข้อมูลที่เกี่ยวข้องกับยางพารา ปาล์ม น้ำมันที่ครบถ้วน ถูกต้อง เพื่อใช้ประกอบการวางแผนและการให้การสนับสนุน	<ul style="list-style-type: none"> <li>- มีฐานข้อมูลด้านยางพาราที่ครบถ้วนรอบด้าน 1 ฐานข้อมูล</li> <li>- มีฐานข้อมูลด้านปาล์ม น้ำมันที่ครบถ้วนรอบด้าน 1 ฐานข้อมูล</li> </ul>	<ul style="list-style-type: none"> <li>- สร้างฐานข้อมูลยางพาราและปาล์ม น้ำมันที่มีข้อมูลครบถ้วน รอบด้าน</li> </ul>	-โครงการนำร่องในการพัฒนาระบบฐานข้อมูลเชิงพื้นที่ของปาล์ม น้ำมัน และยางพารา ในกลุ่มจังหวัดภาคใต้ฝั่งอ่าวไทย	8			

เป้าประสงค์	คำเป้าหมาย	กลยุทธ์	โครงการ	ปีที่ดำเนินการและงบประมาณ			
				61	62	63	64
มีเครือข่ายความร่วมมือระหว่างเกษตรกรผู้ประกอบการและหน่วยงานภาครัฐ เพื่อร่วมกันพัฒนาอุตสาหกรรมปาล์มน้ำมัน	- มีคลัสเตอร์ปาล์มน้ำมันในพื้นที่กลุ่มจังหวัดที่มีความเข้มแข็ง อย่างน้อย 2 กลุ่ม	- สนับสนุนการจัดตั้งกลุ่มหรือการพัฒนาคลัสเตอร์ปาล์มน้ำมัน ในกลุ่มพื้นที่	โครงการพัฒนาสร้างความเข้มแข็งกลุ่มคลัสเตอร์ปาล์มน้ำมันในกลุ่มจังหวัด	5	3	3	3
สร้างมูลค่าเพิ่มจากวัสดุเหลือใช้จากอุตสาหกรรมปาล์มน้ำมัน และยางพารา	- มีงานวิจัยเพื่อสร้างมูลค่าเพิ่มจากต้นปาล์มน้ำมันหมดอายุ จำนวน 1 เรื่อง	- สนับสนุนหน่วยงานวิจัยภาครัฐเพื่อพัฒนางานวิจัยการใช้ประโยชน์จากต้นปาล์มหมดอายุ	- โครงการศึกษาวิจัยการใช้ประโยชน์จากต้นปาล์มหมดอายุ	2.5	0.5		
มีการแปรรูปเพื่อเพิ่มราคาขายพารา	- มีโรงงานแปรรูปยางพาราเป็นผลิตภัณฑ์ที่ใช้ในชีวิตประจำวัน จังหวัดละ 1 โรงงาน	- สนับสนุนการสร้างโรงงานแปรรูปยางพารา ในแต่ละจังหวัด	- โครงการโรงงานต้นแบบการทำผลิตภัณฑ์บล็อทยางพาราและคอนกรีตบล็อกมวลเบาผสมวัสดุทางการเกษตรในชุมชนกลุ่มภาคใต้ฝั่งอ่าวไทย	35	4	1	
พัฒนาระบบการเกษตรสมัยใหม่ (smart farmer)	- มีผู้ประกอบการที่เป็น smart farmer เพิ่มขึ้น ไม่น้อยกว่า ปีละ 100 ราย	- อบรมผู้ประกอบการ smart farmer	- โครงการพัฒนาเกษตรกรดั้งเดิมสู่เกษตรกรอัจฉริยะ smart farmer - โครงการลดต้นทุนการใช้ปุ๋ยของเกษตรกรสวนปาล์ม	16 7.5	16	16	16

ยุทธศาสตร์ที่ 2 การเพิ่มผลผลิตจากการประมงชายฝั่ง การเพาะเลี้ยงสัตว์น้ำเศรษฐกิจ และการเลี้ยงสัตว์เศรษฐกิจที่มีความโดดเด่นในพื้นที่

(ล้านบาท)

เป้าประสงค์	ค่าเป้าหมาย	กลยุทธ์	โครงการ	ปีที่ดำเนินการและงบประมาณ			
				61	62	63	64
มูลค่าของสัตว์น้ำเศรษฐกิจเพิ่มขึ้น	- เพิ่มผลผลิตสัตว์น้ำเศรษฐกิจ ร้อยละ 5 ต่อปี	- เพิ่มการเลี้ยงสัตว์น้ำเศรษฐกิจชนิดใหม่ และพัฒนาการเลี้ยงเดิมให้ได้ผลผลิตสูงขึ้น  - จัดกิจกรรม/โครงการที่ช่วยกระตุ้นการบริโภคผลผลิตสัตว์น้ำเศรษฐกิจ	- โครงการเพิ่มศักยภาพการผลิตสินค้าประมงที่สำคัญของกลุ่มจังหวัดภาคใต้ฝั่งอ่าวไทย	80	80	80	80
			-โครงการจัดมหกรรมซีฟู๊ดนานาชาติ	50	50	50	50
			-โครงการโรงงานแปรรูปผลผลิตทางการเกษตรและประมงต้นแบบ	25	25	25	25
จำนวนเกษตรกรผู้เลี้ยงโคขุนเพิ่มขึ้น	- มีเกษตรกร ผู้เลี้ยงโคขุนเพิ่มขึ้นปีละ 10%  - มีผลิตภัณฑ์ แบรินด์โคขุนศรีวิชัย ออกสู่ตลาดจำนวน 5 ผลิตภัณฑ์	- สร้างเกษตรกรผู้เลี้ยงโคเนื้อ /โคขุน	- โครงการพัฒนาอุตสาหกรรมโคเนื้อ/โคขุนศรีวิชัย Sriwichai Beef	60.505	39.831	39.831	39.833
เพิ่มจำนวนเกษตรกร ผู้เลี้ยงโคนม	- เกษตรผู้เลี้ยงโคนมได้รับรองมาตรฐานฟาร์ม ร้อยละ 80  - มีศูนย์รวบรวมน้านมดิบ 1 ศูนย์	- สร้างและพัฒนาเกษตรกรผู้เลี้ยงโคนม รายใหม่  - พัฒนาจุดรวบรวมนมที่ได้มาตรฐาน GMP	- โครงการเพิ่มประสิทธิภาพการผลิต น้านมดิบ GMP	35.5			

ยุทธศาสตร์ที่ 3 พัฒนาสู่การเป็นสถานที่ท่องเที่ยวนานาชาติ ที่มีคุณภาพ และมีความหลากหลายของรูปแบบการท่องเที่ยว

(ล้านบาท)

เป้าประสงค์	ค่าเป้าหมาย	กลยุทธ์	โครงการ	ปีที่ดำเนินการและงบประมาณ			
				61	62	63	64
จำนวนนักท่องเที่ยว คุณภาพเพิ่มขึ้น	เพิ่มขึ้นร้อยละ 10 ต่อปี	<ul style="list-style-type: none"> <li>- พัฒนาการท่องเที่ยวแบบ mice</li> <li>- ยกระดับคุณภาพการท่องเที่ยว ชุมชนเพื่อรองรับนักท่องเที่ยว ต่างประเทศ</li> <li>- พัฒนาบุคลากรด้านการท่องเที่ยว และอุตสาหกรรมบริการเพื่อการ บริการที่มีคุณภาพ</li> <li>- พัฒนาท่าเทียบเรือสำราญ เกาะสมุย</li> </ul>	โครงการพัฒนาการท่องเที่ยวแบบ mice (การพัฒนาสถานที่ การจัดประชาสัมพันธ์การจัด กิจกรรมการประชุมนานาชาติ และกิจกรรม การท่องเที่ยว)	2	30	10	8
			โครงการพัฒนาโครงการขยายการท่องเที่ยวโดย ชุมชน(เส้นทางการท่องเที่ยวแบบวงรอบ) ภายในกลุ่มจังหวัดภาคใต้ฝั่งอ่าวไทยและพื้นที่ เชื่อมโยง	2	15	10	8
			โครงการพัฒนาบุคลากรตามอาชีพการ ท่องเที่ยวและอุตสาหกรรมบริการ (Job trainers)	50	50	50	50
			โครงการพัฒนาท่าเทียบเรือที่มีมาตรฐานเพื่อ การท่องเที่ยว	20	20	20	20
มีกิจกรรมการท่องเที่ยว เชิงสุขภาพในพื้นที่กลุ่ม จังหวัด	- มีเส้นทางจักรยานสำหรับการ ท่องเที่ยว ในทุกจังหวัดอย่างน้อย จังหวัดละ 1 เส้นทาง	- สร้างเส้นทางจักรยานเพื่อการ ท่องเที่ยวในสถานที่ท่องเที่ยวที่ สำคัญในแต่ละจังหวัด	<ul style="list-style-type: none"> <li>- โครงการพัฒนาเส้นทางจักรยานการท่องเที่ยว ทะเลน้อย เส้นทางลำปำ ทะเลน้อย-อำเภอหัว ไทร จังหวัดนครศรีธรรมราช</li> <li>- โครงการพัฒนาเส้นทางจักรยานเพื่อการ ท่องเที่ยวบ้านคีรีวงค์ จังหวัดนครศรีธรรมราช</li> </ul>	80			
					80		

เป้าประสงค์	คำเป้าหมาย	กลยุทธ์	โครงการ	ปีที่ดำเนินการและงบประมาณ			
				61	62	63	64
รายได้และจำนวนนักท่องเที่ยวเพิ่มขึ้น	<ul style="list-style-type: none"> <li>- จำนวนนักท่องเที่ยวในพื้นที่เพิ่มขึ้นร้อยละ 5 ต่อปี</li> <li>- รายได้จากนักท่องเที่ยวเพิ่มขึ้นร้อยละ 5 ต่อปี</li> </ul>	<ul style="list-style-type: none"> <li>- พัฒนาเส้นทาง การท่องเที่ยวหรือผลิตภัณฑ์การท่องเที่ยวรูปแบบใหม่ๆ</li> <li>- พัฒนาปรับปรุงแหล่งท่องเที่ยวที่สำคัญของกลุ่มจังหวัด</li> <li>- สร้าง landmark การท่องเที่ยวในแต่ละกลุ่มจังหวัด</li> <li>- การพัฒนาผลิตภัณฑ์ชุมชนเพื่อสร้างรายได้และสนับสนุนการท่องเที่ยว</li> </ul>	<ul style="list-style-type: none"> <li>- โครงการส่งเสริมการท่องเที่ยวเชิงวัฒนธรรมในพื้นที่กลุ่มจังหวัดภาคใต้ฝั่งอ่าวไทย</li> <li>- โครงการเสริมศักยภาพเชิงบูรณาการด้านการท่องเที่ยวของจังหวัดภาคใต้ตอนบน</li> <li>- โครงการปรับปรุงแหล่งท่องเที่ยวที่สำคัญของกลุ่มจังหวัด</li> <li>- โครงการปรับปรุงภูมิทัศน์บริเวณบึงขุนทะเล</li> <li>- โครงการพัฒนาอุทยานพฤกษศาสตร์มหาวิทยาลัย วลัยลักษณ์ เป็นแหล่งท่องเที่ยวเชิงนิเวศ</li> <li>- โครงการสร้าง landmark สถานที่ท่องเที่ยวในกลุ่มจังหวัดภาคใต้ฝั่งอ่าวไทย</li> <li>- โครงการพัฒนาเครือข่ายผลิตภัณฑ์ชุมชน (otop) เพื่อการท่องเที่ยวในกลุ่มจังหวัดภาคใต้ฝั่งอ่าวไทย</li> </ul>	25	10	10	5
				15			
				140	50	50	50
				20	20	20	20
				6	6	6	6
					100	50	50
				18	18	18	18

ยุทธศาสตร์ที่ 4 พัฒนาระบบโครงสร้างพื้นฐาน การขนส่ง และโลจิสติกส์ เพื่อรองรับการพัฒนาของกลุ่มจังหวัด

(ล้านบาท)

เป้าประสงค์	ค่าเป้าหมาย	กลยุทธ์	โครงการ	ปีดำเนินการและงบประมาณ			
				61	62	63	64
ลดต้นทุนการขนส่ง และ โลจิสติกส์	- ลดต้นทุนการขนส่งและ โลจิสติกส์ ร้อยละ 5 ต่อปี	- เพิ่มการขนส่งทางราง โดยการเชื่อมโยง ระบบ รางกับการขนส่งทางบก ทางเรือ  - พัฒนถนนเพื่อเชื่อมโยง โครงข่ายการจราจรทาง บกให้สมบูรณ์	- โครงการพัฒนาศูนย์กระจายสินค้า ภาคใต้ ท่งสง(ก่อสร้าง ระบบรางเพิ่ม และสร้างระบบไฟฟ้าส่องสว่างลานเก็บตู้คอนเทนเนอร์ เฟส 1)	30	3.8		
			- โครงการพัฒนาเส้นทางเลียบบทางรถไฟ จากอำเภอเมือง นครศรีธรรมราช - ชุมทางเขาชุมทอง	50	50	50	50
			- โครงการศึกษาออกแบบศูนย์กระจายสินค้าฮาลาลภาคใต้- ท่งสง แบบครบวงจร	5			
			- โครงการพัฒนาเส้นทางสาย นศ 3011 แยกทางหลวง หลวงอำเภอร่อนพิบูลย์ เฉลิมพระเกียรติ จังหวัด นครศรีธรรมราช	75	75	75	75
			- โครงการก่อสร้างถนนเชื่อมต่อระหว่างจังหวัดชุมพรกับ จังหวัดสุราษฎร์ธานี ตำบลละแม อำเภอละแม จังหวัด ชุมพร กับ ตำบลคันธุลี อำเภอนาขัน จังหวัดสุราษฎร์ธานี	40			

เป้าประสงค์	คำเป้าหมาย	กลยุทธ์	โครงการ	ปีที่ดำเนินการและงบประมาณ			
				61	62	63	64
			<ul style="list-style-type: none"> <li>- โครงการก่อสร้างถนนเชื่อมต่อระหว่างจังหวัด สุราษฎร์ธานี กับจังหวัดชุมพร ตำบลคันธุลี จังหวัด สุราษฎร์ธานี กับ ตำบลละแม จังหวัดชุมพร ตอน 4</li> <li>- โครงการพัฒนาเส้นทางเชื่อมโยงสนามบินพาณิชย์ นครศรีธรรมราช กับมหาวิทยาลัยวลัยลักษณ์ จังหวัด นครศรีธรรมราช</li> <li>- โครงการก่อสร้างสะพาน คสล.ข้ามแม่น้ำตาปี (บ้านเวียง) ตำบลเวียงสระ อำเภอเวียงสระ จังหวัด สุราษฎร์ธานี</li> <li>- โครงการก่อสร้างถนนลาดยางแอสฟัลท์ติก คอนกรีตริมห้วยไก่อ จังหวัดพัทลุง</li> <li>- โครงการปรับปรุงถนนเชื่อมต่อระหว่างจังหวัด สุราษฎร์ธานี กับจังหวัดกระบี่ ตำบลคลองชะอุ่น จังหวัดสุราษฎร์ธานี กับตำบลปลายพระยา อำเภอปลายพระยา จังหวัดกระบี่</li> </ul>	25	24		
				75	75	75	75
						30	19
							25
						35	
มีเส้นทางรองรับการเปิด AEC และการค้าชายแดนไทย-พม่า	- มีเส้นทางรองรับการขนส่ง ผลผลิตชายแดนไทย พม่า เพิ่มขึ้น 1 เส้นทาง	- สร้างเส้นทางเชื่อมโยง จังหวัดชุมพร และ เกาะสองของพม่า	- โครงการเชื่อมโยงถนน จากจังหวัดชุมพร สู่ตำบลเกาะสอง เขตตะนาวศรี ประเทศเมียนมาร์ เพื่อรองรับการรวมประชาคมเศรษฐกิจอาเซียน	20	30	30	25

เป้าประสงค์	คำเป้าหมาย	กลยุทธ์	โครงการ	ปีเพื่อดำเนินการและงบประมาณ			
				61	62	63	64
มีเส้นทางเข้าสู่แหล่งท่องเที่ยวสำคัญของกลุ่มจังหวัด	- มีเส้นทางเลียบชายทะเลเพิ่มขึ้น 1 เส้นทาง	- ศึกษาวิจัยเพื่อหาแนวเส้นทางที่เหมาะสม	- โครงการศึกษาวิจัย เพื่อพัฒนาเส้นทางเลียบชายฝั่งทะเลในกลุ่มจังหวัดเพื่อเพิ่มศักยภาพในการแข่งขัน	30			
	- มีการพัฒนาเส้นทางเข้าสู่แหล่งท่องเที่ยวที่สำคัญอย่างน้อย 1 เส้นทาง	- สร้างเส้นทางเลียบชายทะเลเชื่อมระหว่างกลุ่มจังหวัด	- โครงการก่อสร้างพัฒนาถนนสายเลียบชายทะเลภาคใต้ฝั่งอ่าวไทยเพื่อการท่องเที่ยวเชื่อมต่อระหว่างกลุ่มจังหวัด	105	200	200	200
		- ปรับปรุงเส้นทางเข้าสู่แหล่งท่องเที่ยวที่สำคัญของกลุ่มจังหวัด	- โครงการพัฒนาเส้นทางสู่แหล่งท่องเที่ยวสำคัญ	10	10	10	10
เป็น HUB ด้านการบินของภูมิภาค	- สนามบิน สุราษฎร์ธานีได้รับการพัฒนาให้เป็นสนามบินหลักของภูมิภาคฝั่งอ่าวไทย	- พัฒนาสนามบินพาณิชย์ที่สำคัญให้เป็นสนามบินนานาชาติที่สามารถรองรับเครื่องบินพาณิชย์ขนาดใหญ่	- โครงการศึกษาออกแบบอาคารผู้โดยสารหลังใหม่  - โครงการศึกษาสนามบินเกาะพะงัน	35			
				10			



## ยุทธศาสตร์ที่ 5 การพัฒนาสู่การเป็นเมืองสีเขียว และสังคมคุณภาพ

(ล้านบาท)

เป้าประสงค์	ค่าเป้าหมาย	กลยุทธ์	โครงการ	ปีที่ดำเนินการและงบประมาณ			
				61	62	63	64
สร้างความสมดุล ของทรัพยากรธรรมชาติและสิ่งแวดล้อม	- เพิ่มการใช้ประโยชน์จากขยะให้ได้ 10% ต่อปี	- ส่งเสริมการมีส่วนร่วมของประชาชนในการจัดการขยะมูลฝอยอย่างถูกวิธี	-โครงการส่งเสริมและสนับสนุนการใช้แก๊สชีวภาพจากมูลสัตว์หรือเศษอาหารระดับครัวเรือน	10	10	10	10
			-โครงการอุทยานนวัตกรรมทางการเกษตรแห่งอาเซียน	75	75	75	75
ชุมชนมีความพร้อม ต่อการป้องกันและการแก้ไขภัยพิบัติ	- มีการวางระบบป้องกันภัยพิบัติในพื้นที่เสี่ยงอย่างน้อย 10 จุด	- ติดตั้งระบบเตือนภัย ที่เหมาะสมกับชนิดของ ภัยพิบัติที่เกิดขึ้นในพื้นที่เสี่ยงของกลุ่มจังหวัด  -จัดตั้งหน่วยงานให้บริการด้านอาชีวอนามัย ความปลอดภัย สิ่งแวดล้อมและคุณภาพชีวิต	- โครงการพัฒนาระบบเตือนภัยและการบริหารจัดการภัยพิบัติทางธรรมชาติ	33			
			-โครงการจัดตั้งหน่วยบริการด้านชีวอนามัย ความปลอดภัย สิ่งแวดล้อมและคุณภาพชีวิต	10	5	5	5
			- โครงการติดตั้งสถานีตรวจวัดคุณภาพอากาศในพื้นที่กลุ่มจังหวัดภาคใต้ฝั่งอ่าวไทย (สำนักงานทรัพยากรธรรมชาติและสิ่งแวดล้อม	12	12	12	12
ชุมชนมีรายได้จากการท่องเที่ยว	- มีผลิตภัณฑ์ เพื่อการท่องเที่ยว (Champion product) ในทุกจังหวัด  - มีโครงการเตรียมความพร้อมให้กับบุคลากรภาครัฐ ภาคเอกชน ชุมชน เพื่อรองรับ การท่องเที่ยว อย่างน้อยปีละ 1 กิจกรรม	- พัฒนาการผลิตผลิตภัณฑ์ สำหรับนักท่องเที่ยวโดยชุมชน  - จัดโครงการพัฒนาเพิ่มศักยภาพบุคลากรภาครัฐ ภาคเอกชน ชุมชนเพื่อรองรับการท่องเที่ยวนานาชาติ	- โครงการพัฒนาจังหวัดนครศรีเป็นศูนย์กลางอาหารฮาลาล	10	10	10	10
			- โครงการอบรม อังกฤษ ภาษาจีน และ ภาษาอาเซียน เพื่อการสื่อสาร และประกอบอาชีพ	25	15	15	15
			-โครงการเทคโนโลยีอัจฉริยะเพื่อสังคมในยุคไทยแลนด์ 4.0	10	10	10	10

เป้าประสงค์	คำเป้าหมาย	กลยุทธ์	โครงการ	ปีที่ดำเนินการและ งบประมาณ			
				61	62	63	64
มีพื้นที่และกิจกรรม รองรับสังคมผู้สูงอายุทั้ง ในประเทศ และ ต่างประเทศเพื่อ เชื่อมโยงเข้ากับการ ท่องเที่ยวของผู้สูงอายุ	- มีพื้นที่และกิจกรรมรองรับสังคม ผู้สูงอายุ โดยมีพื้นที่ ในทุกจังหวัด และมีกิจกรรม ไม่น้อยกว่า 3 กิจกรรมต่อปี	- พัฒนากิจกรรม เพื่อรองรับ สังคมผู้สูงอายุ	- โครงการประสานความร่วมมือเพื่อพัฒนาผู้สูงอายุ ใน พื้นที่กลุ่มจังหวัด (3 กิจกรรมต่อปี)  - โครงการเพิ่มประสิทธิภาพการให้บริการทางการแพทย์ สู่ความเป็นเลิศ  - โครงการจัดตั้งศูนย์การแพทย์มหาวิทยาลัย วลัย ลักษณ์	10	10	10	10
	- มีกิจกรรมอบรม ให้ความรู้แก่แพทย์ พยาบาล บุคลากรทางการแพทย์ อย่างน้อย 1 กิจกรรมต่อปี	- จัดให้มีกิจกรรมพัฒนา บุคลากรทางการแพทย์	- โครงการพัฒนาบุคลากรทางการแพทย์	5	15	635	5
				5	5	5	5

## 1.4 ยุทธศาสตร์การพัฒนาจังหวัดนครศรีธรรมราช ประจำปีงบประมาณ พ.ศ.2564

### ยุทธศาสตร์การพัฒนาจังหวัด

#### 1. เป้าหมายการพัฒนาจังหวัด (วิสัยทัศน์)

“นครแห่งอารยธรรม น่ายู่นาเที่ยว การเกษตรและอุตสาหกรรมยั่งยืน”

#### ค่านิยมเป้าหมายการพัฒนา

คำจากเป้าหมายการพัฒนา	หมายถึง
<b>นครแห่งอารยธรรม</b>	นครศรีธรรมราชเมืองที่มีความหลากหลายทางศาสนา พลเมืองอยู่ร่วมกันอย่างเอื้ออาทร มีแหล่งบ่มเพาะบุคคลด้วยด้วยสถาบันการเรียนรู้ทั้งในและนอกระบบ และมีประเพณีวัฒนธรรมที่สืบทอดอย่างยาวนาน
<b>น่ายู่นาเที่ยว</b>	เมืองที่ปลอดภัยจากอาชญากรรม อุบัติภัย ภัยพิบัติทางธรรมชาติ ชุมชนเข้มแข็ง เป็นที่อยู่อาศัยชั้นดี และประชาชนมีความสุข มีสุขภาพอนามัยดี ชุมชนมีความมั่นคงทางอาหารสูง เป็นเมืองอาหารปลอดภัย เมืองสีเขียวที่เป็นมิตรกับสิ่งแวดล้อม เมืองพลังงานสะอาด เมืองที่มีการจัดการทรัพยากรธรรมชาติ น้ำ การบริหารจัดการสิ่งแวดล้อมอย่างยั่งยืน เมืองที่มีระบบสาธารณสุขปโภค ระบบคมนาคมที่เชื่อมโยงทั้งทางบก ทางราง ทางน้ำ ทางอากาศอย่างครบวงจร ระบบโลจิสติกส์ได้มาตรฐาน ประชาชนมีความเป็นเจ้าบ้านที่ดี และเป็นคนมีอัธยาศัยไมตรีที่ดี เป็นเมืองแห่งท่องเที่ยวที่อบอุ่น
<b>การเกษตรและอุตสาหกรรมยั่งยืน</b>	นครศรีธรรมราชมีฐานเศรษฐกิจเข้มแข็งจากภายในจังหวัด เป็นแหล่งการผลิตทางการเกษตรที่มีความสมดุลของระบบนิเวศ และสภาพแวดล้อม มุ่งเน้นการผลิตที่มีคุณภาพ ปลอดภัย มีมาตรฐาน และเพิ่มมูลค่า ตรงตามความต้องการของผู้บริโภค และนำนวัตกรรม เทคโนโลยีอันทันสมัยมาประยุกต์ใช้ ส่งผลให้เกษตรกร ประชาชนชาวจังหวัดนครศรีธรรมราช มีงาน อาชีพ รายได้ การบริหารจัดการด้านโครงสร้างพื้นฐานการผลิตทางการเกษตรที่มีประสิทธิภาพสูงสุดในเรื่อง ดิน น้ำ และระบบชลประทาน รวมทั้งการจัดสรรที่ดินทำกิน เป็นเมืองที่เน้นการจัดการด้านการส่งเสริมการผลิตพืช สัตว์ ประมง การพัฒนาศักยภาพเกษตรกรสู่ Smart Farmer การพัฒนาองค์กรเกษตรกร ให้เข้มแข็งการบริหารจัดการฟาร์มสู่ Smart Farm ระบบการวางแผนการผลิต เพื่อการสร้างมูลค่าผ่านการแปรรูปและ การพัฒนาตลาดสินค้าเกษตร ที่มีความยั่งยืนและเชื่อมโยงเครือข่ายด้านการตลาดทั้งภายในและภายนอกประเทศ มีการแปรรูปเพิ่มคุณค่า มูลค่าสินค้าเกษตรสร้างผลตอบแทนเชิงเศรษฐกิจ และการประยุกต์ใช้นวัตกรรมด้านการเกษตรคู่ขนานภูมิปัญญาท้องถิ่น เศรษฐกิจเติบโตจากการท่องเที่ยว เป็นแหล่งท่องเที่ยวทางวัฒนธรรมและธรรมชาติ นิเวศน์ป่าเขา และทางทะเล และการท่องเที่ยวทางพุทธศาสนา เศรษฐกิจจากฐานการค้า การลงทุน การบริการ และอุตสาหกรรมที่เป็นมิตรกับสิ่งแวดล้อม ที่เติบโต และแข่งขันได้

## 2. พันธกิจ

- 2.1 เพิ่มขีดความสามารถการบริหารจัดการภาคเกษตร เชื่อมโยงความหลากหลายทางธุรกิจ และอุตสาหกรรมของจังหวัด บนพื้นฐานการสนับสนุนจากระบบโลจิสติกส์และบริหารจัดการด้านการตลาด
- 2.2 พัฒนาการท่องเที่ยวให้มีคุณภาพ เติบโตอย่างเข้มแข็งมั่นคงบนพื้นฐานการจัดการความหลากหลายของทรัพยากร
- 2.3 เพิ่มขีดความสามารถการบริหารจัดการทรัพยากรธรรมชาติสิ่งแวดล้อมและพลังงาน
- 2.4 ยกกระดับความสามารถเรียนรู้ กระจายการเรียนรู้บนเครือข่ายชุมชนและส่งเสริมการสร้างชุมชนต้นแบบความพอเพียง
- 2.5 พัฒนาคน องค์กร ระบบสวัสดิการสังคม และความมั่นคงบนพื้นฐานการบริหารกิจการบ้านเมืองที่ดี

## 3. จุดยืนการพัฒนาของจังหวัด

จากข้อมูลการวิเคราะห์ศักยภาพของจังหวัด และกำหนดทิศทางการพัฒนายุทธศาสตร์ในภาพรวมของจังหวัดนครศรีธรรมราช ได้กำหนดจุดยืนการพัฒนาของจังหวัด 3 ประเด็น ดังนี้

- 3.1 เมืองสืบสานศิลปวัฒนธรรม สงบสุข น่าเที่ยว
- 3.2 เมืองเกษตรนวัตกรรม และอุตสาหกรรมสีเขียว
- 3.3 ศูนย์กลางการคมนาคมขนส่ง และกระจายสินค้าของภาคใต้

## 4. วัตถุประสงค์ของเป้าหมายการพัฒนา

- 4.1. เพิ่มรายได้จากการเกษตร อุตสาหกรรมและการท่องเที่ยว ยกกระดับมาตรฐานคุณภาพ
- 4.2. เพิ่มรายได้จากการท่องเที่ยว
- 4.3. ทรัพยากรธรรมชาติและสิ่งแวดล้อมได้รับการจัดการอย่างมีประสิทธิภาพและยั่งยืน
- 4.4. ประชาชนยึดหลักธรรมะในการดำเนินชีวิต และมีคุณภาพชีวิตที่ดีขึ้น
- 4.5. ศิลปวัฒนธรรม และประเพณีมีการสืบสานอย่างต่อเนื่อง

## 5. ประเด็นการพัฒนาของจังหวัด

- 5.1. การบริหารจัดการเกษตรและอุตสาหกรรมสู่มาตรฐานครบวงจรและเป็นมิตรกับสิ่งแวดล้อม
- 5.2 การพัฒนาการท่องเที่ยวบนพื้นฐานธรรมะ ธรรมชาติ และศิลปวัฒนธรรม
- 5.3 การบริหารจัดการทรัพยากรธรรมชาติและสิ่งแวดล้อมอย่างยั่งยืน
- 5.4 การพัฒนาคน ชุมชน และสังคมให้น่าอยู่ เข้มแข็งตามปรัชญาเศรษฐกิจพอเพียง
- 5.5 การรักษาความมั่นคงและความสงบเรียบร้อย
- 5.6 การส่งเสริมศาสนา ศิลปะ และวัฒนธรรม

เป้าหมายการพัฒนา	ตัวชี้วัด	ข้อมูลพื้นฐาน		เป้าหมายรายปี				
		2559	2560	2561	2562	2563	2564	2565
1. เพิ่มรายได้จากการเกษตร และอุตสาหกรรม โดยควบคู่กับการยกระดับมาตรฐานคุณภาพ	1.1 มูลค่าผลิตภัณฑ์มวลรวมด้านการเกษตรของจังหวัด เพิ่มขึ้น ร้อยละ 1 ต่อปี	34,675 ล้านบาท	38,807 ล้านบาท	39,195 ล้านบาท	39,586 ล้านบาท	39,981 ล้านบาท	40,380 ล้านบาท	40,783 ล้านบาท
2. เพิ่มรายได้จากการท่องเที่ยว	2.1 รายได้จากการท่องเที่ยวเพิ่มขึ้น ร้อยละ 15 ต่อปี	14,465 ล้านบาท	15,579 ล้านบาท	15	15	15	15	15
3. ทրิพยากรธรรมชาติ และสิ่งแวดล้อมได้รับการจัดการอย่างมีประสิทธิภาพและยั่งยืน	3.1 ร้อยละของพื้นที่สีเขียวเพิ่มขึ้นร้อยละ 2	0.02	0.08	2	2	2	2	2
	3.2 ร้อยละของขยะมูลฝอยที่นำกลับมาใช้ประโยชน์ ร้อยละ 30	N/A	38.04	44.84	30	30	30	30
	3.3 ร้อยละของการใช้พลังงานลดลง ร้อยละ 3	1.08	2.76	3	3	3	3	3
4. ประชาชนยึดหลักธรรมะในการดำเนินชีวิต และมีคุณภาพชีวิตที่ดีขึ้น	4.1 ดัชนีชี้วัดคุณภาพชีวิตและความสุขมวลรวมของประชาชนเพิ่มขึ้น ปีละ 23 หมู่บ้าน	138	23	23	23	23	23	23
5. ศิลปวัฒนธรรมและประเพณีมีการสืบสานอย่างต่อเนื่อง	5.1 ระดับความสำเร็จของการดำเนินงานศิลปวัฒนธรรมและประเพณีสืบสานอย่างต่อเนื่อง	ระดับ 5	ระดับ 5	*ระดับ 5	ระดับ 5	ระดับ 5	ระดับ 5	ระดับ 5

\* พิจารณาจากระดับความสำเร็จของการดำเนินงานด้านศิลปวัฒนธรรมและประเพณี ปลูกฝังให้ประชาชน รักศิลปวัฒนธรรม ประเพณีท้องถิ่น โดยเน้นกิจกรรมการสืบสาน สืบทอด ศิลปวัฒนธรรม ประเพณีของทุก องค์กรอย่างต่อเนื่องและมีส่วนร่วม

**ระดับคะแนน 1** จัดประชุมเพื่อรวบรวมกิจกรรม/โครงการที่เกี่ยวข้องกับประเพณี ศิลปวัฒนธรรม กำหนด เป็นแผนปฏิบัติการด้านศิลปวัฒนธรรม และประเพณี และกำหนดเป้าหมายที่ชัดเจนของ ตัวชี้วัดผลสำเร็จต่างๆ

**ระดับคะแนน 2** ดำเนินกิจกรรมตามแผนปฏิบัติการด้านศิลปวัฒนธรรมและประเพณีได้ครบถ้วน ร้อยละ 100

**ระดับคะแนน 3** มีรายงานสรุปผลการดำเนินงานแต่ละกิจกรรม/โครงการจากหน่วยงานที่ดำเนินการได้ ครบถ้วน

**ระดับคะแนน 4** สรุปประเมินผลสำเร็จในภาพรวมของแผนปฏิบัติการฯ ตามตัวชี้วัดที่กำหนดไว้ได้อย่าง ชัดเจน พร้อมอภิปรายผล และปัญหาอุปสรรค ข้อเสนอแนะในภาพรวม

**ระดับคะแนน 5** จัดประชุมสัมมนาผลการดำเนินงานตามแผนปฏิบัติการต่างๆ ที่เกี่ยวข้อง และสามารถ กำหนดแนวทางการสร้างความยั่งยืนด้านศิลปวัฒนธรรม ประเพณี เพื่อเสนอผู้บริหารกำหนด ไว้ในยุทธศาสตร์การพัฒนาลำปางต่อไป

## ประเด็นการพัฒนาที่ 1

การบริหารจัดการเกษตรและอุตสาหกรรมสู่มาตรฐานครบวงจร และเป็นมิตรกับสิ่งแวดล้อม

### 1. เป้าประสงค์ของประเด็นการพัฒนา

1.1 เป็นเมืองเกษตรสุขภาพ เกษตรคุณภาพ เกษตรนวัตกรรม ท่องเที่ยวเกษตร และเกษตร อุตสาหกรรมสีเขียวที่เป็นมิตรกับสิ่งแวดล้อม ได้รับการจัดการอย่างมีประสิทธิภาพ

### 2. ตัวชี้วัดและค่าเป้าหมาย

เป้าหมาย ประเด็นการพัฒนา	ตัวชี้วัด/ เป้าหมายรวม 5 ปี	ข้อมูลพื้นฐาน		เป้าหมายรายปี				
		2559	2560	2561	2562	2563	2564	2565
2.1 เป็นเมืองเกษตร สุขภาพ เกษตร คุณภาพ เกษตร นวัตกรรม ท่องเที่ยว เกษตร และเกษตร อุตสาหกรรม	2.1.1 จำนวนผลิตภัณฑ์ ที่เกิดจากการใช้เทคโนโลยี นวัตกรรม/1	1	1	1	1	1	1	1
	2.1.2 ร้อยละที่เพิ่มขึ้นของ รายได้จากผลิตภัณฑ์ ที่ใช้เทคโนโลยี นวัตกรรม/ร้อยละ 25	N/A	N/A	10	15	20	25	25

สีเขียวที่เป็นมิตรกับสิ่งแวดล้อม ได้รับ การจัดการอย่างมีประสิทธิภาพ	2.1.3 จำนวนแหล่งน้ำชุมชนที่เพิ่มขึ้น/45	13	10	27	13	9	9	9
	2.1.4 ร้อยละที่เพิ่มขึ้นของโครงสร้างพื้นฐานด้านคมนาคมขนส่งได้รับการปรับปรุงและพัฒนา/ร้อยละ 20	4	4	4	4	4	4	4
	2.1.5 ร้อยละ 5 ของสถานประกอบการที่ได้รับการรับรองอุตสาหกรรมสีเขียว/ร้อยละ 5	5.18	5.00	5.00	5.00	5.00	5.00	5.00

### 3. กลยุทธ์

- 3.1 พัฒนาสินค้าเกษตร บริหารจัดการน้ำและบริการทางการเกษตร การเรียนรู้เทคโนโลยีและนวัตกรรม
- 3.2 พัฒนาระบบการท่องเที่ยวเกษตรที่ได้มาตรฐานบนปัจจัยพื้นฐานด้านการเกษตรที่มีคุณภาพ
- 3.3 พัฒนาระบบการผลิต การเก็บเกี่ยว การเก็บรักษา การแปรรูป และพัฒนาผลผลิตต่อยอดเป็นเกษตรอุตสาหกรรมก้าวหน้าแบบครบวงจรอย่างมีประสิทธิภาพ
- 3.4 สร้างเครือข่ายความร่วมมือระหว่างภาครัฐ องค์กรชุมชน กลุ่มเกษตรกร พ่อค้าในการผลิต การตลาด และการกระจายสินค้าทางการเกษตร
- 3.5 พัฒนาระบบโลจิสติกส์ รองรับการเป็นเมืองศูนย์กลางการคมนาคมขนส่งและกระจายสินค้าทางการเกษตร
- 3.6 ส่งเสริมสถานประกอบการอุตสาหกรรมของจังหวัดให้พัฒนากระบวนการผลิตที่มีมาตรฐานและเป็นอุตสาหกรรม นวัตกรรมสีเขียว

**ประเด็นการพัฒนาที่ 2**  
**การพัฒนาการท่องเที่ยวบนพื้นฐานธรรมาภิบาล ธรรมชาติและศิลปวัฒนธรรม**

**๑. เป้าหมายของประเด็นการพัฒนา**

- 1.1 เพิ่มรายได้จากการท่องเที่ยว
- 1.2 แหล่งท่องเที่ยวได้รับการพัฒนาให้ได้มาตรฐาน
- 1.3 เพิ่มศักยภาพบุคลากรด้านการท่องเที่ยว

**2. ตัวชี้วัดและค่าเป้าหมาย**

เป้าหมาย ประเด็นการพัฒนา	ตัวชี้วัด/ เป้าหมายรวม 5 ปี	ข้อมูลพื้นฐาน		เป้าหมายรายปี				
		2559	2560	2561	2562	2563	2564	2565
2.1 เพิ่มรายได้จากการท่องเที่ยว	2.1.1 ร้อยละของรายได้จากการท่องเที่ยวเพิ่มขึ้น/ร้อยละ 15	14,465 ล้านบาท	15,579 ล้านบาท	15	15	15	15	15
2.2 แหล่งท่องเที่ยวได้รับการพัฒนาให้ได้มาตรฐาน	2.2.1 จำนวนแหล่งท่องเที่ยวได้รับการพัฒนาให้ได้มาตรฐาน/10 แห่ง	3	2	2	2	2	2	2
2.3 เพิ่มจำนวนนักท่องเที่ยว	2.3.1 ร้อยละของจำนวนนักท่องเที่ยวเพิ่มขึ้น/ร้อยละ 10	3.81	3.75	6.74	7	8	9	10

**3. กลยุทธ์**

- 3.1 พัฒนาโครงสร้างพื้นฐาน พื้นที่ แหล่งท่องเที่ยวและสิ่งอำนวยความสะดวกเพื่อการท่องเที่ยวที่ได้มาตรฐาน
- 3.2 พัฒนาสินค้าและบริการให้มีคุณภาพ ได้มาตรฐาน มีความปลอดภัย เสริมสร้างโอกาสและศักยภาพการแข่งขัน ในตลาดการท่องเที่ยว
- 3.3 พัฒนาระบบการบริหารจัดการการและสื่อสารการตลาดท่องเที่ยวเชิงรุก ภายใต้ชื่อนครสองธรรม “ธรรมะและธรรมชาติ”
- 3.4 พัฒนาศักยภาพและยกระดับคุณภาพบุคลากร แรงงานรองรับการท่องเที่ยวที่ได้มาตรฐาน เกิดความประทับใจแก่ผู้มาเยือน
- 3.5 พัฒนาชุมชนธรรมนิยมประเพณีและวิถีชีวิตชุมชนตามวิถีชาวนคร เพื่อสนับสนุนการท่องเที่ยว



### ประเด็นการพัฒนาที่ 3

#### การบริหารจัดการทรัพยากรธรรมชาติและสิ่งแวดล้อมอย่างยั่งยืน

##### 1. เป้าหมายของประเด็นการพัฒนา

1.1 ทรัพยากรธรรมชาติ น้ำ สิ่งแวดล้อม ได้รับการจัดการอย่างมีประสิทธิภาพและใช้อย่างยั่งยืน 1.2 การจัดการพลังงานอย่างมีประสิทธิภาพและใช้อย่างประหยัด

##### 2. ตัวชี้วัดและค่าเป้าหมาย

เป้าหมาย ประเด็นการพัฒนา	ตัวชี้วัด/ เป้าหมายรวม 5 ปี	ข้อมูลพื้นฐาน		เป้าหมายรายปี				
		2559	2560	2561	2562	2563	2564	2565
2.1 ทรัพยากรธรรมชาติ น้ำ สิ่งแวดล้อมได้รับการจัดการอย่างมีประสิทธิภาพและใช้อย่างยั่งยืน	2.1.1 ร้อยละของพื้นที่สีเขียวเพิ่มขึ้น/ร้อยละ 2	0.02	0.08	2	2	2	2	2
	2.1.2 ร้อยละของขยะมูลฝอยที่นำกลับมาใช้ประโยชน์/ร้อยละ 30	N/A	38.04	44.84	30	30	30	30
	2.1.3 จำนวนขององค์กรปกครองส่วนท้องถิ่นที่ได้รับการพัฒนาศักยภาพในการจัดการภัยพิบัติ/40	20	25	29	32	38	40	40
2.2 การจัดการพลังงานอย่างมีประสิทธิภาพและใช้อย่างประหยัด	2.2.1 ร้อยละของการใช้พลังงานลดลง/ร้อยละ 3	1.08	2.76	3	3	3	3	3
	2.2.2 การใช้พลังงานทดแทนเพิ่มขึ้น/80 toe	N/A	N/A	20	20	20	20	20

##### 3. กลยุทธ์

- 3.1 พัฒนาระบบการจัดการทรัพยากรธรรมชาติ น้ำ และสิ่งแวดล้อมในชุมชนรองรับการเกษตร การท่องเที่ยวและการพัฒนาจังหวัดโดยการมีส่วนร่วมทุกภาคส่วน
- 3.2 อนุรักษ์ ป้องกัน ฟื้นฟู ทรัพยากรธรรมชาติและสิ่งแวดล้อม เพิ่มความสมบูรณ์ในระบบนิเวศ พื้นที่ป่า เขา ลำน้ำหลักและนิเวศทางทะเลจังหวัด
- 3.3 พัฒนาศักยภาพเครือข่ายในการจัดการภัยพิบัติ สาธารณภัยที่ยั่งยืน

3.4 ส่งเสริม สนับสนุน รณรงค์ และเสริมสร้างความสามารถในการพัฒนาสู่เมืองแห่งพลังงาน  
ทดแทน และการประหยัดพลังงาน

ประเด็นการพัฒนาที่ 4

การพัฒนาคน ชุมชน และสังคมให้น่าอยู่ เข้มแข็ง ตามปรัชญาเศรษฐกิจพอเพียง

1. เป้าหมายของประเด็นการพัฒนา

- 1.1 ประชาชนได้รับสวัสดิการพื้นฐานอย่างทั่วถึงมีคุณภาพชีวิตที่ดี และมีความสุข
- 1.2 การศึกษามีคุณภาพ ทัดเทียมกับค่ามาตรฐานการศึกษา
- 1.3 ชุมชนเข้มแข็งตามแนวปรัชญาของเศรษฐกิจพอเพียง

2. ตัวชี้วัดและค่าเป้าหมาย

เป้าหมาย ประเด็นการพัฒนา	ตัวชี้วัด/ เป้าหมายรวม 5 ปี	ข้อมูลพื้นฐาน		เป้าหมายรายปี				
		2559	2560	2561	2562	2563	2564	2565
2.1 ประชาชนได้รับ สวัสดิการพื้นฐานอย่าง ทั่วถึงมีคุณภาพชีวิตที่ดี และมีความสุข	2.1.1 ดัชนีความมั่นคง ของมนุษย์/95	80	80	80	85	90	95	95
2.2 การศึกษามีคุณภาพ ทัดเทียมกับค่ามาตรฐาน การศึกษา	2.2.1 ค่าเฉลี่ยคะแนน O-net ม.3/60	35.82	34.64	40	45	50	55	60
	2.2.2 ปีการศึกษาเฉลี่ย ของคนจังหวัด นครศรีธรรมราช สูงกว่าเกณฑ์มาตรฐาน ประเทศ/9.7	9.50	N/A	9.1	9.4	9.5	9.6	9.7
2.3 ชุมชนเข้มแข็งตาม แนวปรัชญาของ เศรษฐกิจพอเพียง	2.3.1 ร้อยละของ ชุมชนเข้มแข็งตามแนว ปรัชญาเศรษฐกิจ พอเพียง/ ร้อยละ 60	30	35	40	45	50	55	60

### 3. กลยุทธ์

- 3.1 พัฒนาคอนคุณภาพการให้บริการทางสังคม และการเข้าถึงสวัสดิการพื้นฐานของประชาชนอย่างทั่วถึง เป็นธรรมและมีคุณภาพชีวิตที่ดี
- 3.2 ส่งเสริมสุขภาพของประชาชนให้มีสุขภาพดีถ้วนหน้าและมีความสุข
- 3.3 สร้างความปรองดองสมานฉันท์ เป็นธรรมแก่ประชาชน ชุมชน สังคม เป็น “นครที่น่าอยู่ ชุมชนเข้มแข็ง”
- 3.4 ยกระดับคุณภาพการศึกษาทุกระดับให้ได้มาตรฐาน ให้เป็น “นครแห่งการเรียนรู้”
- 3.5 เสริมสร้างเศรษฐกิจชุมชนให้เข้มแข็ง มั่งคั่ง ยั่งยืน สร้างงาน สร้างอาชีพตามแนวปรัชญาของเศรษฐกิจพอเพียง
- 3.6 พัฒนาโครงสร้างพื้นฐาน และปัจจัยพื้นฐานเพื่อคุณภาพชีวิตที่ดีของประชาชน

## ประเด็นการพัฒนาที่ 5

### การรักษาความมั่นคงและความสงบเรียบร้อย

#### 1. เป้าหมายของประเด็นการพัฒนา

- 1.1 สังคมปลอดภัยเสถียร
- 1.2 ประชาชนมีความปลอดภัยในชีวิตและทรัพย์สิน และมีคุณภาพชีวิตที่ดี

#### 2. ตัวชี้วัดและค่าเป้าหมาย

เป้าหมาย ประเด็นการพัฒนา	ตัวชี้วัด/ เป้าหมายรวม 5 ปี	ข้อมูลพื้นฐาน		เป้าหมายรายปี				
		2559	2560	2561	2562	2563	2564	2565
2.1 สังคมปลอดภัยเสถียร	2.1.1 ร้อยละของหมู่บ้าน/ชุมชนเอาชนะปัญหาเสถียรอย่างยั่งยืน/ร้อยละ 55	25	30	35	40	45	50	55
2.2 ประชาชนมีความปลอดภัยในชีวิตและทรัพย์สิน และมีคุณภาพชีวิตที่ดี	2.2.1 อัตราการลดลงของคดีอาชญากรรมทุกประเภท/ร้อยละ 95	80	80	80	85	90	95	95
	2.2.2 อัตราการลดลงการเกิดอุบัติเหตุ/ร้อยละ 95	75	75	75	80	85	90	95

### 3. กลยุทธ์

- 3.1 จัดให้มีการป้องกัน ปราบปราม สร้างความเข้มแข็งและพัฒนามวลชนเอาชนะยาเสพติดอย่างยั่งยืน
- 3.2 พัฒนาสร้างระบบความมั่นคงและความปลอดภัยในชีวิตและทรัพย์สิน

## ประเด็นการพัฒนาที่ 6 การส่งเสริมศาสนา ศิลปะ และวัฒนธรรม

### 1. เป้าหมายของประเด็นการพัฒนา

- 1.1 ศิลปวัฒนธรรมและประเพณีมีการสืบสานอย่างต่อเนื่อง

### 2. ตัวชี้วัดและค่าเป้าหมาย

เป้าหมาย ประเด็นการพัฒนา	ตัวชี้วัด/ เป้าหมายรวม 5 ปี	ข้อมูลพื้นฐาน		เป้าหมายรายปี				
		2559	2560	2561	2562	2563	2564	2565
2.1 ศิลปวัฒนธรรมและประเพณีมีการสืบสานอย่างต่อเนื่อง	2.1 ระดับความสำเร็จของการดำเนินงานศิลปวัฒนธรรมและประเพณีสืบสานอย่างต่อเนื่อง/ระดับ 5	ระดับ 5	ระดับ 5	*ระดับ 5	ระดับ 5	ระดับ 5	ระดับ 5	ระดับ 5

### 3. กลยุทธ์

- 3.1 พัฒนาระบบการจัดการวัฒนธรรม ประเพณี ศาสนา ศิลปะ ภูมิปัญญาแผ่นดิน ให้มีความยั่งยืน สร้างคุณค่าเพิ่มแก่ชุมชนและจังหวัด
- 3.2 อนุรักษ์ ฟื้นฟู สืบสาน พัฒนาและเผยแพร่มรดกทางวัฒนธรรม

\* พิจารณาจากระดับความสำเร็จของการดำเนินงานด้านศิลปวัฒนธรรมและประเพณี ปลูกฝังให้ประชาชนรักศิลปวัฒนธรรม ประเพณีท้องถิ่น โดยเน้นกิจกรรมการสืบสาน สืบทอด ศิลปวัฒนธรรม ประเพณีของทุกคนอย่างต่อเนื่องและมีส่วนร่วม

**ระดับคะแนน 1** จัดประชุมเพื่อรวบรวมกิจกรรม/โครงการที่เกี่ยวข้องกับประเพณี ศิลปวัฒนธรรม กำหนดเป็นแผนปฏิบัติการด้านศิลปวัฒนธรรม และประเพณี และกำหนดเป้าหมายที่ชัดเจนของตัวชี้วัดผลสำเร็จต่างๆ

- ระดับคะแนน 2** ดำเนินกิจกรรมตามแผนปฏิบัติการด้านศิลปวัฒนธรรมและประเพณีได้ครบถ้วน ร้อยละ 100
- ระดับคะแนน 3** มีรายงานสรุปผลการดำเนินงานแต่ละกิจกรรม/โครงการจากหน่วยงานที่ดำเนินการได้ครบถ้วน
- ระดับคะแนน 4** สรุปประเมินผลสำเร็จในภาพรวมของแผนปฏิบัติการฯ ตามตัวชี้วัดที่กำหนดไว้ได้อย่างชัดเจน พร้อมอภิปรายผล และปัญหาอุปสรรค ข้อเสนอแนะในภาพรวม
- ระดับคะแนน 5** จัดประชุมสัมมนาผลการดำเนินงานตามแผนปฏิบัติการต่างๆ ที่เกี่ยวข้อง และสามารถกำหนดแนวทางการสร้างความยั่งยืนด้านศิลปวัฒนธรรม ประเพณี เพื่อเสนอผู้บริหารกำหนดไว้ในยุทธศาสตร์การพัฒนาจังหวัดต่อไป

## 1.5 ยุทธศาสตร์การพัฒนาขององค์กรปกครองส่วนท้องถิ่นในเขตจังหวัดนครศรีธรรมราช (พ.ศ.2566-2570)

### วิสัยทัศน์

องค์กรหลักในการพัฒนา ยึดหลักธรรมาภิบาล และปรัชญาเศรษฐกิจพอเพียง

### ยุทธศาสตร์การพัฒนา

ยุทธศาสตร์การพัฒนาขององค์กรปกครองส่วนท้องถิ่นในเขตจังหวัดนครศรีธรรมราช (พ.ศ.2566-2570) ได้กำหนดขึ้นเพื่อให้สอดคล้องกับสภาวะการณ์ในปัจจุบัน ภายใต้แนวคิด “หลักความพอเพียง” ตามแนวพระราชดำริฯโดยอาศัยกรอบแนวทางจากยุทธศาสตร์การพัฒนาประเทศ แผนพัฒนาเศรษฐกิจและสังคมแห่งชาติ ฉบับที่ 12 ยุทธศาสตร์การพัฒนากลุ่มจังหวัดภาคใต้ฝั่งอ่าวไทย ยุทธศาสตร์การพัฒนาจังหวัดนครศรีธรรมราช และภารกิจ 6 ด้าน ขององค์กรปกครองส่วนท้องถิ่นตามแผนปฏิบัติการกำหนดขั้นตอนการกระจายอำนาจฯ มาตรา32(1)รวมทั้ง ได้ทบทวนจากยุทธศาสตร์การพัฒนาขององค์กรปกครองส่วนท้องถิ่น ฉบับปี พ.ศ.2560-2562 ประกอบด้วย ยุทธศาสตร์ พันธกิจ และเป้าหมายการพัฒนา ดังนี้

### ยุทธศาสตร์ที่ 1 การพัฒนาเศรษฐกิจ

#### พันธกิจ

1. พัฒนาศักยภาพเกษตรกรให้มีองค์ความรู้ตามแนวพระราชดำริเศรษฐกิจพอเพียง และส่งเสริมการสร้างเครือข่ายเกษตรกร
2. พัฒนาอาชีพที่สอดคล้องกับบริบทของชุมชน และความต้องการของตลาด วิสาหกิจชุมชน สนับสนุนการใช้ภูมิปัญญาท้องถิ่นและส่งเสริมการนำเทคโนโลยีมาใช้ในการเพิ่มมูลค่าการผลิต ด้านการเกษตร อุตสาหกรรม และบริการ ฯลฯ
3. ส่งเสริมการผลิตและจำหน่ายสินค้าเกษตรทั้งที่เป็นอาหาร มิใช่อาหารและพลังงานทดแทน
4. สนับสนุนการจัดรูปที่ดินเพื่อการพัฒนาชุมชนเมืองและชนบท
5. จัดให้มีระบบโครงสร้างพื้นฐานและแหล่งน้ำเพื่อการเกษตรอย่างทั่วถึงและเพียงพอ
6. พัฒนาทรัพยากรเพื่อการท่องเที่ยว ทั้งแหล่งท่องเที่ยว บุคลากร ภาคการตลาด ประชาสัมพันธ์ การท่องเที่ยว เพื่อเสริมสร้างภาพลักษณ์ที่ดีของจังหวัด
7. ส่งเสริมการลงทุน การพาณิชย์ และพัฒนาธุรกิจที่เกี่ยวข้องกับการท่องเที่ยว
8. ส่งเสริม สนับสนุนการวิจัยพัฒนาที่ผสมผสานภูมิปัญญาท้องถิ่นกับองค์ความรู้ใหม่ สนับสนุน การวิจัยและพัฒนาความร่วมมือระหว่างนักวิชาการและชุมชน โดยให้ความสำคัญกับความสอดคล้องกับความต้องการ ภาคเศรษฐกิจชุมชน
9. พัฒนาความเชื่อมโยงของระบบตลาด ระบบขนส่งและระบบโลจิสติกส์

### เป้าหมายการพัฒนา

1. รายได้ของชุมชนเพิ่มขึ้นโดยเฉลี่ยร้อยละ 10 ต่อปี
2. ประชาชนได้ใช้ประโยชน์จากที่ดินอย่างเป็นธรรม ที่ดินมีคุณค่าและได้รับประโยชน์มากขึ้น
3. จังหวัดนครศรีธรรมราชเป็นเมืองน่าท่องเที่ยวติดอันดับของภาคใต้
4. เศรษฐกิจเติบโตในอัตราที่เหมาะสมกับศักยภาพของจังหวัด โดยให้ความสำคัญกับการเพิ่มมูลค่าการค้า การลงทุนของจังหวัด

### ยุทธศาสตร์ที่ 2 การบริหารจัดการทรัพยากรธรรมชาติ สิ่งแวดล้อมและพลังงาน

#### พันธกิจ

1. พื้นฟูที่ป่าและระบบนิเวศให้เกิดความอุดมสมบูรณ์
2. ส่งเสริมการบริหารจัดการน้ำในพื้นที่ต้นน้ำและลุ่มน้ำอย่างมีประสิทธิภาพ โดยให้มีระบบช่วยตัดสินใจในการบริหารจัดการน้ำ ระบบพยากรณ์และเตือนภัยน้ำแล้งและน้ำท่วม รวมทั้งส่งเสริมให้มีระบบการจัดการน้ำเสีย
3. ส่งเสริมให้มีมาตรการควบคุมการท่องเที่ยวในแหล่งท่องเที่ยวธรรมชาติในชุมชน ให้อยู่ในขีดความสามารถรองรับของระบบนิเวศ
4. ส่งเสริมการดำรงชีวิตตามวิถีไทย เพื่อปลูกฝังค่านิยมการบริโภค อย่างพอเพียงและยั่งยืน การสร้างเครือข่ายชุมชน เพื่อการอนุรักษ์ทรัพยากรธรรมชาติและสิ่งแวดล้อมชุมชน
5. ส่งเสริมให้ชุมชน หมู่บ้านมีส่วนร่วมในการบริหารจัดการเพื่อลดมลพิษและความคุ้มกิจกรรมที่จะส่งผลกระทบต่อคุณภาพชีวิตและประชาชน เสริมสร้างประสิทธิภาพของกลไกการจัดการขยะชุมชน ขยะอันตราย ขยะอิเล็กทรอนิกส์ ขยะติดเชื้อ ส่งเสริมให้มีมาตรการสร้างแรงจูงใจให้เกิดการลดและคัดแยกขยะ ในแหล่งกำเนิด สนับสนุนการสร้างธุรกิจจากขยะรีไซเคิล และสนับสนุนให้มีระบบเก็บขนและกำจัดขยะ แบบรวมศูนย์
6. เสริมสร้างประสิทธิภาพในการกำจัด บำบัดมลพิษ ทั้งด้านวิชาการ บุคลากร และสร้างจิตสำนึกของชุมชนในการมีส่วนร่วมติดตาม ตรวจสอบ เฝ้าระวัง แก้ไขปัญหาสิ่งแวดล้อม
7. ส่งเสริมสนับสนุนครัวเรือน ชุมชน ใช้พลังงานทดแทน พลังงานทางเลือก พลังงานสะอาด
8. ผลักดันให้มีระบบคุ้มครองสิทธิชุมชนและการแบ่งปันผลประโยชน์ที่เป็นธรรม อนุรักษ์ฟื้นฟู ความหลากหลายของพันธุกรรมท้องถิ่น เพื่อรักษา ปกป้องระบบนิเวศที่เชื่อมโยงวิถีชีวิตและวัฒนธรรมชุมชน

### เป้าหมายการพัฒนา

1. ทรัพยากรธรรมชาติและสิ่งแวดล้อมมีความสมดุลเชิงนิเวศน์อย่างยั่งยืน ประชาชนมีการดำรงชีวิตอยู่อย่างมีความสุขภายใต้คุณภาพสิ่งแวดล้อมที่ดี
2. ประชาชนมีจิตสำนึกและมีส่วนร่วมในการจัดการทรัพยากรธรรมชาติและสิ่งแวดล้อม
3. ครัวเรือน ชุมชน มีทางเลือกในการใช้พลังงาน และมีพลังงานใช้อย่างเพียงพอ

#### 4.คุณภาพสิ่งแวดล้อมอยู่ในเกณฑ์มาตรฐาน

### ยุทธศาสตร์ที่ 3 การพัฒนาสังคมและคุณภาพชีวิต

#### พันธกิจ

- 1.พัฒนาทรัพยากรมนุษย์และองค์กรภาคประชาสังคมให้มีศักยภาพเพื่อรองรับการพัฒนาในทุกด้าน
- 2.พัฒนาคุณภาพการศึกษากระบวนการเรียนรู้คู่คุณธรรม จริยธรรม จัดการศึกษาทั้งในและนอกระบบ สนับสนุนการจัดทำหลักสูตรท้องถิ่น ส่งเสริมให้เยาวชน ประชาชน ใช้ประโยชน์จากเทคโนโลยีสารสนเทศเชิงสร้างสรรค์อย่างฉลาดเพื่อเสริมสร้างการเรียนรู้
- 3.สนับสนุนบุคลากรทางการศึกษาให้กับพื้นที่การศึกษาที่ขาดแคลน
- 4.พัฒนาและปรับเปลี่ยนพฤติกรรมสุขภาพอนามัย พัฒนาสิ่งแวดล้อมชุมชนให้ถูกสุขลักษณะ
- 5.พัฒนาบุคลากรทางการแพทย์และสาธารณสุข ส่งเสริมการบริหารจัดการแพทย์แผนไทย (แพทย์ทางเลือก) ทั้งในระดับชุมชน และสถานพยาบาล
- 6.ป้องกัน ควบคุมการแพร่ระบาดของยาเสพติด เพื่อลดจำนวนผู้เสพยาและผู้เกี่ยวข้องให้น้อยลง
- 7.ควบคุมการแพร่ระบาดของโรคติดต่อร้ายแรงและป้องกันการเกิดโรคไม่ติดต่อ เฝ้าระวังป้องกันปัญหาการป่วยและตายด้วยโรคอุบัติใหม่
- 8.ส่งเสริมการจัดระเบียบชุมชน สังคม การรักษาความสงบเรียบร้อยและการบรรเทาสาธารณภัย เพื่อความปลอดภัยในชีวิตและทรัพย์สินของประชาชน
- 9.พัฒนาการกีฬา เสริมสร้างโอกาสให้ประชาชนทุกกลุ่มออกกำลังกายและเล่นกีฬา จัดหาสถานที่จัดกิจกรรมออกกำลังกายและเล่นกีฬาอย่างทั่วถึง
- 10.ส่งเสริมการทำนุบำรุงและรักษา ศิลปวัฒนธรรม จารีตประเพณี ภูมิปัญญาท้องถิ่น พัฒนา พื้นฟู ต่อยอดแหล่งเรียนรู้ทางวัฒนธรรม เพื่อส่งเสริมการเรียนรู้ของเยาวชนและประชาชนและเผยแพร่สู่สังคมโลก
- 11.สงเคราะห์และพัฒนาเด็ก เยาวชน สตรี คนชราและผู้ด้อยโอกาสในสังคมให้มีคุณภาพชีวิตที่ดีและพึ่งพาตนเองได้
- 12.สร้างกระบวนการมีส่วนร่วมเพื่อความเข้มแข็งของชุมชน สนับสนุนกระบวนการการเรียนรู้ชุมชน การจัดทำแผนแม่บทชุมชน ส่งเสริมกิจกรรมชุมชนเกษตร อุตสาหกรรมชุมชน และสวัสดิการชุมชน
- 13.ส่งเสริมระบบการแพทย์ฉุกเฉิน เพื่อลดอัตราการบาดเจ็บหรือสูญเสียชีวิต

#### เป้าหมายการพัฒนา

- 1.ประชาชน/เยาวชน มีความรู้ มีคุณธรรม จริยธรรม ดำรงชีวิตได้อย่างปกติสุข
- 2.ประชาชนได้รับสวัสดิการพื้นฐานอย่างทั่วถึงเป็นธรรม และมีความปลอดภัยในชีวิตและทรัพย์สิน
- 3.ประชาชนมีคุณภาพชีวิตเพิ่มขึ้นทั้งทางร่างกาย จิตใจ สติปัญญา รวมทั้งมีอนามัยการเจริญพันธุ์ที่เหมาะสมในทุกช่วงวัย
- 4.ประชาชนมีโอกาสในการเข้าถึงระบบสุขภาพที่มีคุณภาพเพิ่มขึ้น และปัจจัยเสี่ยงต่อสุขภาพลดลง



## ยุทธศาสตร์ที่ 4 การพัฒนาโครงสร้างพื้นฐาน

### พันธกิจ

1. พัฒนาเส้นทางคมนาคมภายในเขตพื้นที่รับผิดชอบให้ได้มาตรฐาน สะดวกปลอดภัยอย่างทั่วถึง
2. พัฒนาระบบโครงสร้างพื้นฐานให้มีประสิทธิภาพและครบถ้วนเพียงพอ
3. พัฒนาระบบสาธารณูปโภค สาธารณูปการขั้นพื้นฐานให้มีประสิทธิภาพอย่างทั่วถึงทุกพื้นที่

### เป้าหมายการพัฒนา

1. มีระบบโครงสร้างพื้นฐานที่ได้มาตรฐาน มีความสะดวก รวดเร็ว ปลอดภัยและเชื่อมโยงกับระบบขนส่งอื่น รวมทั้งเพียงพอต่อความต้องการของประชาชน
2. มีระบบสาธารณูปโภค สาธารณูปการขั้นพื้นฐาน ที่มีประสิทธิภาพทั่วถึงทุกพื้นที่

## ยุทธศาสตร์ที่ 5 การเสริมสร้างธรรมาภิบาลและการบริหารกิจการบ้านเมืองที่ดี

### พันธกิจ

1. รณรงค์สร้างกระบวนการเรียนรู้ ปลุกฝังจิตสำนึก ค่านิยมตามหลักการปกครองระบอบประชาธิปไตยอันมีพระมหากษัตริย์ทรงเป็นประมุข เสริมสร้างวัฒนธรรมการเมืองแบบประชาธิปไตยและจิตสำนึกธรรมาภิบาลให้แก่เยาวชน ประชาชนทุกระดับ ทุกภาคส่วน
2. พัฒนาการบริหารจัดการองค์กรตามหลักธรรมาภิบาลให้มีประสิทธิภาพและโปร่งใส สนับสนุนให้ใช้ทรัพยากรในการบริหารอย่างคุ้มค่า ปรับปรุงระบบข้อมูลและรูปแบบการให้บริการประชาชน ลดขั้นตอนการทำงานเพื่ออำนวยความสะดวกแก่ประชาชน
3. พัฒนาและส่งเสริมการจัดทำแผนพัฒนาท้องถิ่นที่ตอบสนองความต้องการในระดับชุมชนภายใต้กระบวนการมีส่วนร่วมจากทุกภาคส่วน สนับสนุนให้มีระบบฐานข้อมูลกลางและระบบการติดตามประเมินผล
4. พัฒนาศักยภาพบุคลากรขององค์กรอย่างสม่ำเสมอและต่อเนื่อง
4. พัฒนาศักยภาพบุคลากรขององค์กรอย่างสม่ำเสมอและต่อเนื่อง เพื่อเสริมสร้างประสิทธิภาพในการปฏิบัติราชการ

### เป้าหมายการพัฒนา

1. ประชาชนมีจิตสำนึกที่ดี มีส่วนร่วมในการพัฒนาท้องถิ่น
2. องค์กรปกครองส่วนท้องถิ่นมีความพร้อมในการแก้ปัญหาและให้บริการประชาชน
3. มีการบริหารจัดการที่โปร่งใสและมีประสิทธิภาพ และเพิ่มการมีส่วนร่วมของทุกภาคีในการพัฒนา

## 2. ยุทธศาสตร์ขององค์กรปกครองส่วนท้องถิ่น

### 2.1 วิสัยทัศน์

“บริหารจัดการดีมีหลักธรรมาภิบาล โครงสร้างพื้นฐานเพียบพร้อม  
เกิดสังคมลุ่มรัก ประชาชนยึดหลักเศรษฐกิจยั่งยืน สิ่งแวดล้อมค้ำชูธรรมชาติ”

### 2.2 ยุทธศาสตร์

#### 2.2.1 ยุทธศาสตร์การพัฒนา : ด้านพัฒนาโครงสร้างพื้นฐาน

แนวทางการพัฒนา : การก่อสร้างปรับปรุงรักษาดูแล สะพาน ท่อระบายน้ำ

แนวทางการพัฒนา : ก่อสร้างปรับปรุงขยายสาธารณูปโภค สาธารณูปการ แหล่งน้ำ  
เพื่ออุปโภคและคลองระบายน้ำ

แนวทางการพัฒนา : ก่อสร้างซ่อมแซมระบบไฟฟ้าส่องสว่างและขยายเขตไฟฟ้า

#### 2.2.2 ยุทธศาสตร์การพัฒนา : การส่งเสริมคุณภาพชีวิต

แนวทางการพัฒนา : ส่งเสริมสนับสนุนการศึกษาตลอดชีวิต

แนวทางการพัฒนา : การดูแลสุขภาพของประชาชน

แนวทางการพัฒนา : การป้องกันการแพร่ระบาดของยาเสพติด

แนวทางการพัฒนา : ส่งเสริมสนับสนุนการออกกำลังกาย

แนวทางการพัฒนา : ส่งเสริมบทบาทสตรี ผู้ด้อยโอกาสในสังคม ผู้สูงอายุ ผู้พิการ  
และผู้ป่วยเอดส์

2.2.3 ยุทธศาสตร์การพัฒนา : ด้านการป้องกันบรรเทาสาธารณภัย การจัดระเบียบชุมชน  
สังคมและการรักษาความสงบเรียบร้อย

แนวทางการพัฒนา : การป้องกันและบรรเทาสาธารณภัย

แนวทางการพัฒนา : ด้านการรักษาความสงบเรียบร้อย

2.2.4 ยุทธศาสตร์การพัฒนา : ด้านการพัฒนาเศรษฐกิจ การส่งเสริมอาชีพการเกษตร  
พานิชกรรม และการท่องเที่ยว

แนวทางการพัฒนา : การส่งเสริมการรวมกลุ่ม และพัฒนาอาชีพ ให้สอดคล้องกับ  
บริบทของชุมชน การลดต้นทุนการผลิต และค่าครองชีพ

แนวทางการพัฒนา : พัฒนาและส่งเสริมประชาสัมพันธ์แหล่งท่องเที่ยวและการ  
ลงทุน

2.2.5 ยุทธศาสตร์การพัฒนา : ด้านการบริหารจัดการและการอนุรักษ์ทรัพยากรธรรมชาติและ  
สิ่งแวดล้อม

แนวทางการพัฒนา : คุ้มครองและอนุรักษ์ทรัพยากรและการสร้างจิตสำนึกในการ  
รักษาสิ่งแวดล้อม

แนวทางการพัฒนา : การจัดการขยะ

แนวทางการพัฒนา : เพิ่มพื้นที่ป่าไม้และการอนุรักษ์สิ่งแวดล้อม

2.5.6 ยุทธศาสตร์การพัฒนา : ด้านศิลปะ วัฒนธรรม จารีตประเพณี และภูมิปัญญาท้องถิ่น

ท้องถิ่น

แนวทางการพัฒนา : ส่งเสริม อนุรักษ์ศิลปะ วัฒนธรรม จารีตประเพณี ภูมิปัญญา

2.2.7 ยุทธศาสตร์การพัฒนา : ด้านการเมืองการปกครองการบริหารจัดการองค์กรภายใต้  
ระบบธรรมาภิบาล

แนวทางการพัฒนา : ส่งเสริมให้ประชาชนเข้ามามีส่วนร่วมในการบริหารงาน

แนวทางการพัฒนา : การพัฒนาศักยภาพ/การให้บริการ/องค์กร/บุคลากรอย่าง

สม่ำเสมอ

## 2.3 เป้าประสงค์

### ด้านโครงสร้างพื้นฐาน

-การคมนาคมขนส่งมีความสะดวก เกษตรกรสามารถขนส่งผลผลิตได้อย่างรวดเร็ว

-ระบบไฟฟ้า ครอบคลุมทั่วถึงทุกครัวเรือน และเพียงพอต่อการใช้งานในภาคเกษตร

และอุตสาหกรรม

-ระบบการโทรคมนาคมและการสื่อสารครอบคลุมทั่วถึงทุกครัวเรือน

### ด้านการพัฒนาคุณภาพคนและความเข้มแข็งของชุมชน

-คนในท้องถิ่นได้รับการพัฒนาให้มีความพร้อมทั้งด้านร่างกาย สติปัญญา คุณธรรม

จริยธรรม มีความสามารถในการแก้ปัญหาและเกิดการเรียนรู้ตลอดชีวิต

-ประชาชนมีสุขภาพอนามัยที่ดี อัตราการเกิดโรคติดต่อลดลง การบริการสาธารณสุข

พื้นฐานครอบคลุมทุกครัวเรือน

-ทุกหมู่บ้านมีแผนชุมชนพึ่งตนเอง ที่สามารถนำไปสู่การเพิ่มกิจกรรมสร้างสรรค์สังคม

-ประชาชนมีความปลอดภัยในชีวิตและทรัพย์สิน ทั้งจากปัญหาอาชญากรรมและภัย

ธรรมชาติ

-ผู้ด้อยโอกาสในสังคมได้รับการช่วยเหลือครอบคลุมทั่วถึงและเป็นกำลังอันสำคัญในการ

พัฒนาท้องถิ่น

### ด้านเศรษฐกิจ

-ขยายโอกาสในการเข้าถึงแหล่งทุน

-สัดส่วนการผลิตภาคเกษตรและอุตสาหกรรมเกษตรในพื้นที่มีเพิ่มขึ้น ประชาชนอพยพย้าย

ถิ่นลดลง

- เกิดการรวมกลุ่มทางอาชีพที่เข้มแข็งอันนำไปสู่วิสาหกิจชุมชนที่สามารถพึ่งตนเองได้
- แหล่งท่องเที่ยวได้รับการพัฒนา

#### **ด้านการสร้างความมั่นคงทางทรัพยากรธรรมชาติและสิ่งแวดล้อม**

รักษาคุณภาพสิ่งแวดล้อมให้อยู่ในระดับที่เหมาะสมต่อการดำรงชีวิตที่ดีและไม่เป็นภัยคุกคามต่อระบบนิเวศ ตลอดจนคุณภาพชีวิตของคนในท้องถิ่น

#### **ด้านธรรมาภิบาล**

มุ่งให้ธรรมาภิบาลของท้องถิ่นดีขึ้น มีภาพลักษณ์ของความโปร่งใส ท้องถิ่นมีความสามารถในการจัดเก็บรายได้และมีอิสระในการพึ่งตนเองมากขึ้น ภาคประชาชนมีความเข้มแข็ง รู้สิทธิ หน้าที่และมีส่วนร่วมมากขึ้นในการตัดสินใจและรับผิดชอบในการบริหารจัดการท้องถิ่น

### **2.4 ตัวชี้วัด**

- 1) ประชาชนในเขตเทศบาลมีแหล่งน้ำในการอุปโภคเพิ่มมากขึ้นร้อยละ 5
- 2) ในเขตเทศบาลมีโครงสร้างพื้นฐานให้ประชาชนได้ใช้บริการร้อยละ 100
- 3) ประชาชนมีความรู้มากขึ้นร้อยละ 90
- 4) ประชาชนในเขตเทศบาลร้อยละ 80 มีความรู้และมีส่วนร่วมในการพัฒนาการท่องเที่ยว  
ศาสนา – วัฒนธรรมประเพณีและกีฬา
- 5) ประชาชนมีคุณภาพชีวิตที่ดีขึ้นร้อยละ 10
- 6) ชุมชนมีรายได้เพิ่มขึ้นในอัตราร้อยละ 5 และพึ่งตนเองได้มากขึ้น
- 7) ชุมชนในเขตเทศบาลร้อยละ 60 นำอยู่อย่างสงบสุข
- 8) การบริการจัดการของเทศบาลมีผลการปฏิบัติงานที่มีประสิทธิภาพสูงร้อยละ 80
- 9) ประชาชนมีสุขภาพที่ดีขึ้นร้อยละ 10

### **2.5 ค่าเป้าหมาย**

- 1) การได้รับบริการด้านโครงสร้างพื้นฐานให้มีความสะดวกและรวดเร็ว
- 2) ประชาชนได้รับการพัฒนาทุกด้าน พร้อมการมีชุมชนที่เข้มแข็ง
- 3) ประชาชนมีศักยภาพมีรายได้เพียงพอสามารถพึ่งตนเองได้
- 4) มลภาวะและสิ่งแวดล้อมไม่เป็นพิษทำให้ชุมชนนำอยู่อย่างสงบสุข
- 5) การบริหารจัดการภาครัฐที่ดีและมีส่วนร่วมจากทุกภาคส่วน

### **2.6 กลยุทธ์**

- 1) ส่งเสริมสนับสนุนการวางระบบการพัฒนาด้านโครงสร้างพื้นฐานให้สอดคล้องกับความต้องการจำเป็นและความต้องการของประชาชน ก่อสร้าง ปรับปรุงเส้นทางคมนาคมอย่างทั่วถึง

- 2) พัฒนาชุดลอก คูคลองและจัดสร้างแหล่งน้ำ สงวนและเก็บกักน้ำเพื่อการเกษตร เพื่อการอุปโภคและบริโภค รวมทั้งวางโครงการเพื่อแก้ไขปัญหาน้ำท่วมและน้ำแล้ง
- 3) ส่งเสริมและพัฒนาระบบการศึกษา บุคลากรด้านการศึกษา ครู นักเรียน ให้เป็นผู้มีคุณภาพมีทักษะและศักยภาพตามมาตรฐานสากล รองรับประชาคมอาเซียน
- 4) ส่งเสริมชุมชนให้เข้มแข็ง พัฒนabethาพทของผู้นำชุมชน คณะกรรมการหมู่บ้านและชุมชน ให้พัฒนาบทบาทและคุณภาพชีวิตของเด็ก เยาวชน สตรี ผู้สูงอายุ ผู้พิการ ผู้ด้อยโอกาส พัฒนาศักยภาพของอาสาสมัครสาธารณสุขประจำหมู่บ้าน (อสม) ส่งเสริมสุขภาพและอนามัยของประชาชนในทุกกระดับ ให้มีสุขภาพแข็งแรง
- 5) ป้องกันและแก้ไขปัญหาการเสพติด การผลิตและการจำหน่ายยาเสพติด
- 6) ส่งเสริม สนับสนุนและร่วมมือกับส่วนราชการ หน่วยงานต่างๆ ในการเตรียมความพร้อมในการป้องกันภัย และการช่วยเหลือผู้ประสบภัย ติดตั้งระบบกล้องวงจรปิดในเขตชุมชนและสถานที่สำคัญ สนับสนุนการฝึกอบรมจัดตั้งและอบรมฟื้นฟูตำรวจบ้านและอาสาสมัครป้องกันภัยฝ่ายพลเรือน (อปพร.) และดูแลรักษาความปลอดภัยและการจราจร
- 7) ส่งเสริมให้เกิดเกษตรอุตสาหกรรม ลดต้นทุน เพิ่มมูลค่าผลผลิตทางการเกษตร ปรับปรุงผลิตผลให้มีคุณภาพ ส่งเสริมสนับสนุนการถนอมและแปรรูปสินค้า ส่งเสริมให้มีการเลี้ยงสัตว์เศรษฐกิจ เพื่อการบริโภคเพื่อจำหน่ายและเพื่อการอนุรักษ์ และเพิ่มช่องทางตลาด
- 8) พัฒนาฟื้นฟูและอนุรักษ์ธรรมชาติ สิ่งแวดล้อม แหล่งน้ำ ลุ่มน้ำลำคลองและป่าไม้ให้มีความอุดมสมบูรณ์ สร้างจิตสำนึกเพื่อป้องกันและแก้ไขปัญหามลพิษและปัญหาสิ่งแวดล้อมของชุมชน จัดทำระบบกำจัดขยะรวม และจัดการขยะมูลฝอยและสิ่งปฏิกูล
- 9) พัฒนาฟื้นฟูและส่งเสริมกิจกรรมด้านศาสนา ศิลปวัฒนธรรมและประเพณีของชุมชนท้องถิ่นโคราช โดยการอนุรักษ์สืบสานต่อและเชื่อมโยงสู่กิจกรรมการท่องเที่ยว
- 10) ดำเนินการโครงการ เพื่อให้บริการประชาชน และรับทราบปัญหา อุปสรรค และความต้องการของประชาชนในพื้นที่
- 11) ปรับปรุงโครงสร้างการบริหารงาน นำระบบสารสนเทศมาใช้ในการบริหารงานภายในองค์กร สนับสนุนบุคลากรในสังกัดให้ได้รับการศึกษา อบรม การทำวิจัย เพิ่มพูนความรู้

## 2.7 จุดยืนทางยุทธศาสตร์

- 1) การพัฒนาชุมชนให้น่าอยู่มีความเข้มแข็ง โดยได้รับบริการสาธารณะด้านโครงสร้างพื้นฐานที่จำเป็นเพื่อรองรับการขยายตัวของชุมชนและเศรษฐกิจ
- 2) ประชาชนได้รับการพัฒนาทุกด้าน พร้อมการมีชุมชนที่เข้มแข็ง
- 3) ส่งเสริมและพัฒนาศักยภาพคนและความเข้มแข็งของชุมชนในการพึ่งตนเอง
- 4) การกำจัดขยะมูลฝอย สิ่งปฏิกูลและมลภาวะสิ่งแวดล้อมที่มีอย่างยั่งยืน
- 5) การพัฒนาระบบการบริหารจัดการภาครัฐที่ดีและมีส่วนร่วมจากทุกภาคส่วน

## 2.8 ความเชื่อมโยงของยุทธศาสตร์ในภาพรวม

การจัดทำแผนพัฒนาท้องถิ่นสี่ปีของเทศบาลมีความเชื่อมโยงของยุทธศาสตร์ในภาพรวม ดังนี้

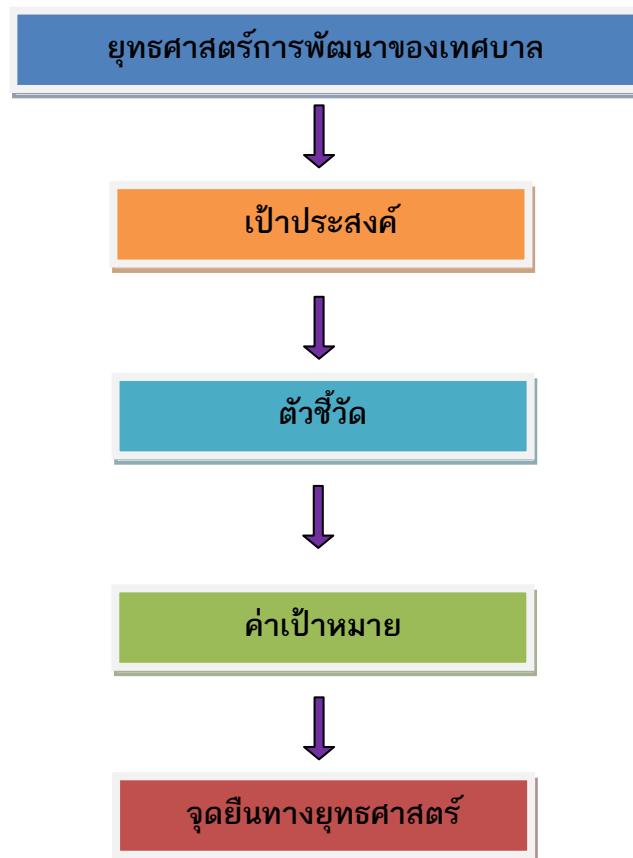

### 3. การวิเคราะห์เพื่อพัฒนาท้องถิ่น

#### 3.1 การวิเคราะห์กรอบการจัดทำยุทธศาสตร์ขององค์กรปกครองส่วนท้องถิ่น

แสดงผลการวิเคราะห์ศักยภาพและสถานการณ์การพัฒนาที่ผ่านมาของท้องถิ่นด้วยเทคนิค SWOT Analysis

ยุทธศาสตร์การพัฒนา	ปัจจัยภายใน	ปัจจัยภายนอก
1. ด้านการพัฒนา โครงสร้างพื้นฐาน	<p><b>จุดแข็ง (Strength)</b></p> <ol style="list-style-type: none"> <li>ผู้บริหารมีนโยบายชัดเจนในการพัฒนาโครงสร้างพื้นฐาน</li> <li>บุคลากรเป็นคนที่ในพื้นที่ เข้าใจปัญหาสภาพพื้นที่ได้ดี</li> <li>มีการประสานงานกับหน่วยงานอื่น ๆ เพื่อของบประมาณ</li> <li>มีถนนสายหลักและสายซอยครอบคลุมเต็มพื้นที่</li> <li>ท้องถิ่นมีงบประมาณในการบริหารงาน มีอิสระในการบริหารงบประมาณ</li> <li>นักการเมืองท้องถิ่นรู้ปัญหาท้องถิ่นดี</li> <li>มีถนนสายหลักตัดผ่าน(4013)ทำให้ประชาชนเดินทางสู่อำเภอจังหวัดได้โดยสะดวก</li> <li>ประชาชนมีไฟฟ้าใช้ทุกครัวเรือน</li> <li>ประชาชนมีประปาใช้อย่างครอบคลุม</li> <li>มีระบบน้ำประปาผิวดินขนาดใหญ่</li> </ol> <p><b>จุดอ่อน (Weakness)</b></p> <ol style="list-style-type: none"> <li>ถนนบางสายยังไม่ได้มาตรฐาน</li> <li>ไฟฟ้าสาธารณะไม่ครอบคลุมทุกหมู่บ้าน</li> <li>ขาดงบประมาณในการดำเนินการ</li> <li>ขาดเครื่องมืออุปกรณ์ในการดำเนินงาน</li> <li>พื้นที่เป็นโซนน้ำเค็มทำให้เกิดปัญหาเรื่องคุณภาพน้ำเพื่อการอุปโภค บริโภค</li> </ol>	<p><b>โอกาส (Opportunity)</b></p> <ol style="list-style-type: none"> <li>มี พรบ.กระจายอำนาจให้ท้องถิ่น บริหารท้องถิ่นเอง</li> <li>มีการถ่ายโอน บุคลากร ภารกิจ และงบประมาณให้ท้องถิ่นเพิ่มมากขึ้น</li> <li>ส่วนราชการและเอกชนให้ความสำคัญกับท้องถิ่นมีการประสานงานกันมากขึ้น</li> <li>ประชาชนตื่นตัวในการดูแลท้องถิ่น</li> <li>มีการจัดทำแผนแม่บทชุมชน</li> </ol> <p><b>อุปสรรค (Threat)</b></p> <ol style="list-style-type: none"> <li>การโอนเงินรายได้ให้ท้องถิ่นเป็นไปอย่างล่าช้า</li> <li>หน่วยงานราชการไม่มีความจริงจังในการถ่ายโอนภารกิจและงบประมาณให้ท้องถิ่น</li> <li>องค์กรภาคประชาชนอ่อนแอ</li> <li>ภัยธรรมชาติมีบ่อย</li> <li>การพัฒนาไม่เป็นไปตามแผนงาน สภาพปัญหาเร่งด่วนยังมีมาก</li> <li>ประชาชนขาดความเป็นเอกภาพและไม่เสียสละ</li> </ol>

ยุทธศาสตร์การพัฒนา	จุดแข็ง /จุดอ่อน	โอกาส /อุปสรรค
<p>2. ด้านการส่งเสริมคุณภาพชีวิต</p>	<p><b>จุดแข็ง (Strength)</b></p> <ol style="list-style-type: none"> <li>1.มีการจัดการศึกษาหลายระดับ</li> <li>2.มีช่องทางการเผยแพร่ข้อมูลข่าวสารหลายช่องทาง</li> <li>3.มีความหลากหลายทางศาสนาและวัฒนธรรม</li> <li>4.มีผู้รู้และปราชญ์ชาวบ้านหลายสาขา</li> <li>5.มีกลุ่มองค์กรอาสาสมัครด้านต่างๆที่เข้มแข็ง</li> <li>6.ผู้ด้อยโอกาสในสังคมได้รับการช่วยเหลือ</li> <li>7.มีกิจกรรมที่ก่อให้เกิดความสามัคคีในตำบล</li> <li>8.มีสนาม/ลานกีฬาสำหรับใช้เล่นกีฬา</li> </ol> <p><b>จุดอ่อน (Weakness)</b></p> <ol style="list-style-type: none"> <li>1.ขาดงบประมาณและบุคลากรทางการศึกษา</li> <li>2.สถานศึกษาขาดแคลนอุปกรณ์การเรียนการสอน</li> <li>3.มีปัญหาเสพติดในพื้นที่</li> </ol>	<p><b>โอกาส (Opportunity)</b></p> <ol style="list-style-type: none"> <li>1.มีการถ่ายโอน บุคลากร ภารกิจ และงบประมาณให้ท้องถิ่นเพิ่มมากขึ้น</li> <li>2.มีพรบ.ข้อมูลข่าวสารทำให้มีการกระจายข้อมูลข่าวสาร ที่ดีเป็นระบบและทั่วถึง</li> <li>3.มีศาสนสถานครอบคลุมทุกพื้นที่</li> </ol> <p><b>อุปสรรค (Threat)</b></p> <ol style="list-style-type: none"> <li>1.สภาพเศรษฐกิจตกต่ำ ทำให้เยาวชนขาดทุนทรัพย์ในการศึกษา</li> <li>2.การประสานงานระหว่างส่วนราชการเกิดความล่าช้าและขาดระบบ</li> <li>3.เยาวชนวัยแรงงานอพยพย้ายถิ่นสู่ภาคอุตสาหกรรมสูงขึ้น</li> </ol>



ยุทธศาสตร์การพัฒนา	จุดแข็ง /จุดอ่อน	โอกาส /อุปสรรค
<p>3. ด้านการป้องกัน บรรเทาสาธารณภัย การจัดระเบียบชุมชน สังคม และการรักษา ความสงบเรียบร้อย</p>	<p><b>จุดแข็ง(Strength)</b></p> <ol style="list-style-type: none"> <li>มี พรบ.ผังเมืองทำให้มีความชัดเจนในการจัดระเบียบชุมชน และการวางแผนการใช้ประโยชน์ที่ได้อย่างเหมาะสม</li> <li>มีที่พักสายตรวจที่เอื้ออำนวยในการรักษาความสงบเรียบร้อย</li> <li>ประชาชนเล็งเห็นความสำคัญของการจัดระเบียบชุมชนและการรักษาความสงบเรียบร้อย</li> <li>สภาพพื้นที่ยังเป็นชนบท ง่ายต่อการจัดระเบียบชุมชนและการจัดระเบียบใช้สอยพื้นที่</li> </ol> <p><b>จุดอ่อน (Weak)</b></p> <ol style="list-style-type: none"> <li>ผู้บริหารยังไม่มีความมั่นใจในนโยบายที่ชัดเจนในการจัดระเบียบชุมชน</li> <li>บุคลากรยังขาดความรู้ความเข้าใจในการจัดระเบียบชุมชน</li> <li>ยังไม่มีมีการจัดทำแผนแม่บทจัดระเบียบชุมชน</li> <li>หน่วยงานในพื้นที่ขาดการประสานงาน ยังเป็นลักษณะต่างคนต่างทำ</li> <li>ขาดงบประมาณดำเนินงาน</li> <li>ยังไม่มีมีการจัดทำเทศบัญญัติที่เกี่ยวกับการจัดระเบียบชุมชน</li> </ol>	<p><b>โอกาส (Opportunity)</b></p> <ol style="list-style-type: none"> <li>กฎหมายกระจายอำนาจให้ท้องถิ่นมีอำนาจในการดูแลชุมชนได้มากขึ้น</li> <li>รัฐบาลมีนโยบายชัดเจนในการส่งเสริมชุมชนเข้มแข็ง</li> <li>มีการจัดทำแผนแม่บทชุมชน</li> <li>หน่วยงานเอกชน (NGO) เล็งเห็นความสำคัญของชุมชน</li> </ol> <p><b>อุปสรรค (Threat)</b></p> <ol style="list-style-type: none"> <li>กฎหมายบางฉบับเป็นอุปสรรคในการพัฒนาชุมชน</li> <li>รัฐบาลขาดความจริงใจที่จะให้ชุมชนพัฒนาตนเอง</li> <li>การดำเนินการโครงการสำคัญๆ รัฐบาลทำไปโดยไม่ประชาสัมพันธ์ทำให้ชุมชนต่อต้าน</li> </ol>

ยุทธศาสตร์การพัฒนา	จุดแข็ง / จุดอ่อน	โอกาส / อุปสรรค
<p>4. ด้านเศรษฐกิจ การส่งเสริมอาชีพทางการเกษตร พาณิชยกรรมและการท่องเที่ยว</p>	<p><b>จุดแข็ง (Strength)</b></p> <ol style="list-style-type: none"> <li>1. ผู้บริหารมีนโยบายส่งเสริมการลงทุนและการท่องเที่ยวเชิงอนุรักษ์</li> <li>2. มีวิถีชีวิตอย่างเพียงพอ เหมาะแก่การส่งเสริมการลงทุนโดยเฉพาะการลงทุนในภาคเกษตร ในธุรกิจขนาดกลางและขนาดเล็ก และอุตสาหกรรมในครัวเรือน</li> <li>3. มีทรัพยากรธรรมชาติเหมาะแก่การส่งเสริมการท่องเที่ยวเชิงอนุรักษ์</li> <li>4. มีเทคโนโลยีที่ทันสมัย</li> </ol> <p><b>จุดอ่อน (Weak)</b></p> <ol style="list-style-type: none"> <li>1. บุคลากรยังขาดความรู้ความเข้าใจเกี่ยวกับการลงทุนและการส่งเสริมการท่องเที่ยว</li> <li>2. ขาดแผนงานที่เป็นระบบ</li> <li>3. ประชาชนยังให้ความสนใจน้อย</li> <li>6. ขาดปัจจัยพื้นฐานในการส่งเสริมการลงทุนและการท่องเที่ยว</li> <li>7. ขาดงบประมาณ</li> <li>8. ข้อมูลการท่องเที่ยวไม่ชัดเจน</li> </ol>	<p><b>โอกาส (Opportunity)</b></p> <ol style="list-style-type: none"> <li>1. รัฐบาลมีนโยบายส่งเสริมการลงทุนและอุตสาหกรรมท่องเที่ยวอย่างชัดเจน</li> <li>2. การปฏิรูประบบราชการ ทำให้มีหน่วยงานระดับกระทรวงในการดำเนินงาน โดยเฉพาะ</li> <li>3. มีแผนพัฒนาจังหวัดเชิงบูรณาการ</li> <li>4. มีกฎหมายกระจายอำนาจให้ท้องถิ่น</li> </ol> <p><b>อุปสรรค (Threat)</b></p> <ol style="list-style-type: none"> <li>1. ส่วนราชการขาดความต่อเนื่องในการส่งเสริมการลงทุนและการท่องเที่ยว</li> <li>2. ประชาชนขาดความรู้ความเข้าใจ</li> <li>3. ขาดการเผยแพร่ข้อมูลข่าวสารอย่างทั่วถึง</li> <li>4. กฎหมายบางฉบับยังไม่เอื้อให้ดำเนินการ</li> </ol>

ยุทธศาสตร์การพัฒนา	จุดแข็ง / จุดอ่อน	โอกาส / อุปสรรค
<p>5. การพัฒนาด้านการบริหารจัดการและอนุรักษ์ทรัพยากร ธรรมชาติและสิ่งแวดล้อม</p>	<p><b>จุดแข็ง (Strength)</b></p> <ol style="list-style-type: none"> <li>1. ผู้บริหารมีนโยบายชัดเจนในการอนุรักษ์ธรรมชาติและสิ่งแวดล้อม</li> <li>2. บุคลากรเป็นคนที่ในพื้นที่ รู้สภาพปัญหาและมีความเข้าใจในการอนุรักษ์ทรัพยากรธรรมชาติและสิ่งแวดล้อม</li> <li>3. มีที่สาธารณะประโยชน์และแหล่งทรัพยากรเอื้อต่อการพัฒนา</li> <li>4. ประชาชนให้ความสำคัญเกี่ยวกับการอนุรักษ์ทรัพยากรธรรมชาติและสิ่งแวดล้อม</li> </ol> <p><b>จุดอ่อน (Weak)</b></p> <ol style="list-style-type: none"> <li>1. ยังไม่มีการจัดทำแผนแม่บท การจัดการสิ่งแวดล้อมอย่างชัดเจน</li> <li>2. เกษตรกรยังขาดความรู้ความเข้าใจในการใช้สารเคมีในแปลงเกษตร</li> <li>3. ยังขาดกิจกรรมในการรณรงค์รักษาสิ่งแวดล้อมอย่างจริงจัง</li> <li>4. ขาดงบประมาณสนับสนุนกิจกรรมการอนุรักษ์สิ่งแวดล้อม</li> <li>5. ยังไม่มีการจัดทำเทศบัญญัติด้านสิ่งแวดล้อม</li> <li>6. เกษตรกรยังไม่มีความรู้ในเรื่องการใช้สารเคมี</li> </ol>	<p><b>โอกาส (Opportunity)</b></p> <ol style="list-style-type: none"> <li>1. มีองค์กรเอกชนรณรงค์อนุรักษ์สิ่งแวดล้อมมากขึ้น</li> <li>2. การปฏิรูประบบราชการทำให้มีการรวมหน่วยงานด้านการจัดการสิ่งแวดล้อมไว้ด้วยกัน</li> <li>3. จังหวัดมีแผนแม่บทในการจัดการทรัพยากรธรรมชาติแบบบูรณาการ</li> <li>4. มีเทคโนโลยีสมัยใหม่ ในการจัดการสิ่งแวดล้อมอย่างมีประสิทธิภาพ</li> </ol> <p><b>อุปสรรค (Threat)</b></p> <ol style="list-style-type: none"> <li>1. แนวโน้มประชากรโลกเพิ่มมากขึ้น</li> <li>2. แนวโน้มปริมาณต้นทุนลดลงเรื่อย ๆ</li> <li>3. ทรัพยากรป่าไม้มีแนวโน้มลดลงทุกปี</li> <li>4. ประชากรยากจนเป็นตัวเร่งให้มีการทำลายทรัพยากรธรรมชาติ</li> <li>5. การทำงานของหน่วยราชการที่แก้ไขปัญหาสิ่งแวดล้อมยังเป็นลักษณะต่างคนต่างทำขาดการต่อเนื่อง</li> </ol>

ยุทธศาสตร์การพัฒนา	จุดแข็ง /จุดอ่อน	โอกาส /อุปสรรค
<p>6. การพัฒนาด้าน ศิลปวัฒนธรรม จารีต ประเพณีและภูมิปัญญาท้องถิ่น</p>	<p><b>จุดแข็ง (Strength)</b></p> <ol style="list-style-type: none"> <li>1. ผู้บริหารมีแนวนโยบายส่งเสริม ศิลปวัฒนธรรม ภูมิปัญญาท้องถิ่นอย่างชัดเจน</li> <li>2. มีทรัพยากรเกี่ยวกับโบราณสถาน โบราณวัตถุในท้องถิ่นหลายแห่ง</li> <li>3. เป็นท้องถิ่นที่มีประวัติศาสตร์อันยาวนาน</li> <li>4. ประชาชนในท้องถิ่นมีจิตวิญญาณศิลปิน</li> <li>5. มีการก่อตั้งสภาวัฒนธรรมตำบล</li> </ol> <p><b>จุดอ่อน (Weak)</b></p> <ol style="list-style-type: none"> <li>1. ไม่มีแผนแม่บทในการดำเนินงานพัฒนา ศิลปวัฒนธรรม ภูมิปัญญาท้องถิ่นอย่าง ชัดเจน</li> <li>2. บุคลากรขาดความรู้ความเข้าใจในการ อนุรักษ์วัฒนธรรมท้องถิ่น</li> <li>3. เยาวชนละเลยไม่เอาใจใส่ในวัฒนธรรม ภูมิปัญญาท้องถิ่นตนเอง</li> <li>4. การจัดตั้งสภาวัฒนธรรมท้องถิ่นขาดการ ดำเนินงานอย่างต่อเนื่อง</li> <li>5. ขาดกิจกรรมในการส่งเสริมให้เยาวชนเรียนรู้ถึง วัฒนธรรมท้องถิ่นของตนเอง</li> <li>6. ขาดงบประมาณ</li> </ol>	<p><b>โอกาส (Opportunity)</b></p> <ol style="list-style-type: none"> <li>1. พรบ.การศึกษาแห่งชาติ 2542 เปิดโอกาส ให้ชุมชนเข้มแข็ง</li> <li>2. มีการจัดตั้งหน่วยงานวัฒนธรรม ระดับ กระทรวง</li> <li>3. การกระจายอำนาจทางการเมืองการ ปกครอง เปิดโอกาสให้การดำเนินงานด้าน วัฒนธรรมท้องถิ่น</li> <li>4. มีการจัดตั้งสภาวัฒนธรรมระดับอำเภอ และระดับจังหวัด</li> <li>5. ความตื่นตัวภาคประชาชนมีมากขึ้น</li> </ol> <p><b>อุปสรรค (Threat)</b></p> <ol style="list-style-type: none"> <li>1. มีข้อจำกัดด้านการถ่ายทอดวัฒนธรรม เพราะผู้ถ่ายทอดวัฒนธรรมภูมิปัญญาท้องถิ่น มีน้อย</li> <li>2. กฎหมายบางฉบับไม่เอื้อต่อการสืบทอด วัฒนธรรมท้องถิ่น</li> <li>3. หลักสูตรการศึกษาไม่ให้ความสำคัญกับ วัฒนธรรมท้องถิ่น</li> <li>4. กระแสโลกาภิวัตน์ในยุคโลกไร้พรมแดนทำให้คนละทิ้งวัฒนธรรมภูมิปัญญาท้องถิ่นดั้งเดิม</li> <li>5. ขาดการจัดการที่เป็นแผนงานเชิงบูรณาการ ระหว่างหน่วยงานต่างๆ ชุมชน ตำบล อำเภอ จังหวัด</li> <li>6. ส่วนราชการขาดความจริงจังในการ ดำเนินงานอย่างต่อเนื่อง</li> </ol>

ยุทธศาสตร์การพัฒนา	จุดแข็ง /จุดอ่อน	โอกาส /อุปสรรค
<p>7. การพัฒนาด้านการเมือง การ ปกครองและการบริหารจัดการองค์รภายใต้ระบบธรรมาภิบาล</p>	<p><b>จุดแข็ง (Strength)</b></p> <ol style="list-style-type: none"> <li>1. ผู้บริหารมีนโยบายชัดเจนในการบริหารงานยึดหลักธรรมาภิบาล</li> <li>2. มีอุปกรณ์สำนักงานที่ทันสมัย</li> <li>3. มีการประชาสัมพันธ์ข้อมูลข่าวสารอย่างเปิดเผย</li> <li>4. มีการส่งเสริมบุคลากรให้ศึกษาต่อในระดับที่สูงขึ้น</li> <li>5. มีการส่งเสริมการมีส่วนร่วมของประชาชนในรูปประชาคม</li> <li>6. มีการจัดโครงสร้างภายในที่เหมาะสมสอดคล้องกับภารกิจ</li> <li>7. มีการใช้ข้อมูล จปฐ. กชช 2 ค. และแผนชุมชนพึ่งตนเองในการจัดทำแผนพัฒนา อบต.</li> </ol> <p><b>จุดอ่อน (Weakness)</b></p> <ol style="list-style-type: none"> <li>1.นโยบายการบริหารมักจะเปลี่ยนไปตามฝ่ายการเมืองที่ได้รับเลือกตั้ง</li> <li>2. ระบบข้อมูลไม่เป็นปัจจุบันและไม่ครอบคลุมทุกด้าน</li> <li>3.งบประมาณมีจำกัดมีรายได้ที่จัดเก็บเองและที่ได้รับการจัดสรรไม่เพียงพอ</li> <li>4.ขาดการติดตามประเมินผลการดำเนินงานอย่างเป็นระบบ</li> </ol>	<p><b>โอกาส (Opportunity)</b></p> <ol style="list-style-type: none"> <li>1. มีการถ่ายโอน บุคลากร ภารกิจ และงบประมาณให้ท้องถิ่นเพิ่มมากขึ้น</li> <li>2. พระราชกฤษฎีกาว่าด้วยหลักเกณฑ์และวิธีการบริหารกิจการบ้านเมืองที่ดี พ.ศ. 2546</li> <li>3. การปฏิรูประบบราชการมีหน่วยงานที่เกี่ยวข้องดูแลปัญหาการทุจริตประพฤติมิชอบอย่างจริงจังมากขึ้น</li> <li>4. กรมส่งเสริมฯ ร่วมกับสถาบันอุดมศึกษาจัดหลักสูตรให้บุคลากรได้ศึกษาต่อในระดับที่สูงขึ้น</li> <li>5. พรบ. ข้อมูลข่าวสารทางราชการ พ.ศ. 2540 ทำให้มีการกระจายข้อมูลข่าวสารที่ดีเป็นระบบและทั่วถึง</li> </ol> <p><b>อุปสรรค (Threat)</b></p> <ol style="list-style-type: none"> <li>1. ห้วงระยะเวลาในการจัดสรรเบิกจ่ายเงินอุดหนุนของรัฐบาลล่าช้าไม่แน่นอน</li> <li>2. ผลจากการถ่ายโอนภารกิจทำให้มีภารกิจเพิ่มขึ้นแต่ไม่มีงบประมาณและบุคลากรมารองรับ</li> </ol>

### 3.2 การประเมินสถานการณ์สภาพแวดล้อมภายนอกที่เกี่ยวข้อง

ในการจัดทำแผนพัฒนาท้องถิ่นสี่ปีของเทศบาลนั้น ได้ทำการประเมินสถานการณ์สภาพแวดล้อมภายนอกที่เกี่ยวข้อง ซึ่งมีรายละเอียดดังนี้

ด้าน	สถานการณ์สภาพแวดล้อมภายนอกที่เกี่ยวข้อง	ขอบข่ายและปริมาณของปัญหา/ความต้องการ	พื้นที่เป้าหมาย/กลุ่มเป้าหมาย	ความคาดหวังและแนวโน้มอนาคต
1. โครงสร้างพื้นฐาน	1) ขาดแคลนแหล่งน้ำในการเกษตรและน้ำประปาสำหรับอุปโภค-บริโภคในบางหมู่บ้านและยังไม่ได้มาตรฐาน	แหล่งน้ำและน้ำประปาในการอุปโภค-บริโภค	พื้นที่ในเขตเทศบาลตำบลเกาะเพชร	ประชาชนมีแหล่งน้ำและมีน้ำประปาใช้อย่างพอเพียงมีคุณภาพตามมาตรฐานมากขึ้น
	2) ไฟฟ้าส่องสว่างทางและที่สาธารณะยังไม่สามารถดำเนินการครอบคลุมพื้นที่ได้ทั้งหมด	ไฟฟ้า	ทางและที่สาธารณะในเขตเทศบาล	ทางและที่สาธารณะมีแสงสว่างเพียงพอประชาชนได้รับความสะดวกในการสัญจรและป้องกันการเกิดอาชญากรรมได้
	3) ระบบระบายน้ำยังไม่เพียงพอ อดุดัน	ราง/ท่อระบายน้ำ	พื้นที่ในเขตเทศบาล	มีรางระบายน้ำที่สามารถระบายน้ำได้สะดวก ไม่อดุดัน
2. ด้านงานส่งเสริมคุณภาพชีวิต	1) การศึกษา สื่อการเรียนการสอนยังไม่พอเพียง	สังคมในชุมชน	- เด็กนักเรียนในเขตเทศบาล	มีสื่อการเรียนการสอนที่พอเพียง เหมาะสม เด็กนักเรียนได้รับการศึกษาที่สูงขึ้น
	2) ประชาชนในพื้นที่ป่วยเป็นโรคเรื้อรังแนวโน้มที่เพิ่มขึ้น เช่น เบาหวาน ความดัน	การสาธารณสุข	- ประชาชนกลุ่มเสี่ยงและผู้ป่วย	ประชาชนดูแลตัวเองอย่างถูกต้องและเห็นความสำคัญของการมีสุขภาพที่ดี

	3) ปริมาณขยะที่ไม่ได้คัดแยก อย่างถูกวิธี	การสาธารณสุข	ในเขตเทศบาล	- ปริมาณขยะและน้ำเสียถูก กำจัดด้วยวิธีการที่ถูกต้อง เหมาะสม
	4) มีการระบาดของโรคใหม่ โรคระบาด โรคติดต่อ โดยเฉพาะโรคไข้เลือดออก	การสาธารณสุข	ในเขตเทศบาล	ในพื้นที่ไม่มีการระบาดของ โรคระบาดใหม่ โรคระบาด โรคติดต่อ
	5) เยาวชนและวัยรุ่นติดเกมส์ สิ่งลามก บุหรี่ เหล้า สาเสพติด ติด และท้องก่อนวัยอัน สมควร	สังคมในชุมชน	เยาวชนและวัยรุ่น ในเขตเทศบาล	เยาวชนและวัยรุ่นมีอนาคตที่ ดี
	6) ประชาชนบางครัวเรือน บริโภค-บริโภคน้ำที่ยังไม่ สะอาดและมีสิ่งเจือปน เช่น จากน้ำฝน น้ำที่ไม่ได้คุณภาพ มีตะกอน	การอุปโภค- บริโภค	ประชาชนในเขต เทศบาล	ประชาชนบริโภคน้ำที่ สะอาดถูกสุขลักษณะ
	7) เด็กและผู้สูงอายุบาง ครอบครัว ผู้สูงอายุอยู่ตาม ลำพัง และรับภาระในการ ดูแลเด็ก	สังคมในชุมชน	ผู้สูงอายุและเด็กใน เขตเทศบาล	ผู้สูงอายุและเด็กได้รับการ ดูแลที่ดี
	8) ผู้พิการไม่ได้รับความ ช่วยเหลือในดำรงชีวิต	สังคมในชุมชน	ผู้พิการในเขต เทศบาล	ผู้พิการได้รับความช่วยเหลือ ในการดำรงชีวิตและทั่วถึง
3. ด้านการจัด ระเบียบชุมชน และการรักษา ความสงบ เรียบร้อย	1) ความไม่ปลอดภัยในชีวิต และทรัพย์สินจากการลักขโมย ทรัพย์สิน	สังคมในชุมชน	ประชาชนทั่วไป	มีกล้อง CCTV และกลุ่ม อาสาตระเวนรักษาความ สงบเรียบร้อย
	2) การขาดบุคลากรผู้ชำนาญ ในการเหตุสาธารณภัยต่างๆ	สังคมในชุมชน	สังคมในชุมชน	ประชาชนได้รับการการ ช่วยเหลืออย่างทันทั่วถึง

ด้าน	สถานการณ์ภาพ แวดล้อม ภายนอกที่เกี่ยวข้อง	ขอบข่ายและปริมาณ ของปัญหา/ ความต้องการ	พื้นที่เป้าหมาย/ กลุ่มเป้าหมาย	ความคาดหวังและ แนวโน้มอนาคต
4. ด้านการพัฒนา เศรษฐกิจ การส่งเสริม อาชีพการเกษตร พาณิชย์กรรมและการ ท่องเที่ยว	1) ประชาชนขาดแหล่ง เงินลงทุนในการทำ กิจการและประกอบ อาชีพ	การลงทุน	ประชาชนในเขต เทศบาล	มีแหล่งเงินทุนใน การทำกิจการและ ประกอบอาชีพ
	2) ขาดผู้นำในการ กระตุ้น ส่งเสริมการ รวมกลุ่มอาชีพ	การพาณิชย์กรรม	กลุ่มอาชีพ	มีกลุ่มอาชีพที่ยั่งยืน พึ่งตนเองได้ และ สร้างรายได้ให้ ชุมชน
	3) ผลผลิตทาง การเกษตรการประมง ราคาตกต่ำ ไม่มีตลาดรับ ซื้อที่แน่นอน	การเกษตร	เกษตรกรในพื้นที่	ผลผลิตมีราคา สูงขึ้น มีกำไร และมีแหล่งรับซื้อ
	4) ในเขตเทศบาลไม่มี แหล่งท่องเที่ยวและ กิจกรรมการท่องเที่ยวที่ ชัดเจน	การท่องเที่ยว	ในเขตเทศบาล	มีแหล่งท่องเที่ยวใน เขตเทศบาลที่โดดเด่น
5. การบริหารจัดการ และอนุรักษ์ ทรัพยากรธรรมชาติและ สิ่งแวดล้อม	1) มีปัญหาเรื่องขยะ	สิ่งแวดล้อม	ประชาชนในเขต พื้นที่เทศบาล	ประชาชนมี จิตสำนึกและ จัดการเรื่องขยะได้ อย่างถูกต้อง
	2) ทรัพยากรธรรมชาติ ทางทะเล เช่น กุ้ง หอย ปู ปลา น้อยลง	ทรัพยากรธรรมชาติ	ประชาชนในเขต พื้นที่เทศบาล	ทรัพยากรธรรมชาติ ทางทะเลมีมากขึ้น อย่างเห็นได้ชัด



ด้าน	สถานการณ์ภาพ แวดล้อม ภายนอกที่เกี่ยวข้อง	ขอบข่ายและปริมาณ ของปัญหา/ ความต้องการ	พื้นที่เป้าหมาย/ กลุ่มเป้าหมาย	ความคาดหวังและ แนวโนมนาคต
6. ด้านศิลปะ วัฒนธรรม จารีต ประเพณีและภูมิ ปัญญาท้องถิ่น	1) ศิลปะ วัฒนธรรม จารีต ประเพณีและมี ปัญหาท้องถิ่นถูกลืม เลือนไปมาก	ศิลปะ วัฒนธรรม จารีต ประเพณีและภูมิ ปัญญาท้องถิ่น ถูกลืม เลือนไปมาก	ประชาชนในเขต เทศบาล	- ยกย่อง เชิดชูคนดี หรือปราชญ์ ชาวบ้านในโอกาส ต่างๆ เพื่อเป็น ตัวอย่างแก่เยาวชน และประชาชน
7.ด้านการเมืองการ ปกครองการบริหาร จัดการองค์กรภายใต้ ระบบธรรมาภิบาล	1) ขาดการจัดการที่เป็น เชิงบูรณาการระหว่าง หน่วยงานต่างๆ ชุมชน ตำบล อำเภอ จังหวัด	ประชาชน องค์กรใน ชุมชน	ประชาชน องค์กร ในเขตพื้นที่ เทศบาล	ประชาชนมีความรู้ มีการร่วมมือในการ บริหารจัดการ ตัวเองและกลุ่ม



## ส่วนที่ ๓

การนำแผนพัฒนาท้องถิ่นไปสู่การพัฒนา

# ส่วนที่ 3

## การนำแผนพัฒนาท้องถิ่นไปสู่การปฏิบัติ

### 1. ยุทธศาสตร์การพัฒนาและแผนงาน

ที่	ยุทธศาสตร์	ด้าน	แผนงาน	หน่วยงาน รับผิดชอบ หลัก	หน่วยงาน สนับสนุน
1	ด้านโครงสร้างพื้นฐาน	บริหารทั่วไป	แผนงานบริหารงานทั่วไป	กองช่าง	
		บริการชุมชนและสังคม	แผนงานเคหะและชุมชน	กองช่าง	ทต.เกาะ
		การเศรษฐกิจ	แผนงานอุตสาหกรรม และการโยธา	กองช่าง	เพชร
		การเศรษฐกิจ	แผนงานการพาณิชย์	กองช่าง	
2	ด้านงานส่งเสริมคุณภาพชีวิต	บริการชุมชนและสังคม	แผนงานการศึกษา	สำนักปลัดฯ	
		บริการชุมชนและสังคม	แผนงานสาธารณสุข	สำนักปลัดฯ	
		บริการชุมชนและสังคม	แผนงานสังคมสงเคราะห์	สำนักปลัดฯ	
		การดำเนินงานอื่นๆ	แผนงานงบบกลาง	สำนักปลัดฯ	
3	ด้านการป้องกันและบรรเทา สาธารณภัย การจัดระเบียบ ชุมชนและการรักษาความสงบ เรียบร้อย	บริหารทั่วไป	แผนงานการรักษาความ สงบภายใน	สำนักปลัดฯ	
4	ด้านการพัฒนาเศรษฐกิจ การ ส่งเสริมอาชีพการเกษตร พาณิชย์กรรมและการท่องเที่ยว	บริการชุมชนและสังคม	แผนงานสร้างความ เข้มแข็ง	สำนักปลัดฯ	
5	ด้านการบริหารจัดการและการ อนุรักษ์ทรัพยากรธรรมชาติและ สิ่งแวดล้อม	บริการชุมชนและสังคม	แผนงานสาธารณสุข	สำนักปลัดฯ	
6	ด้านศิลปะ วัฒนธรรม จารีต ประเพณีและภูมิปัญญาท้องถิ่น	บริการชุมชนและสังคม	แผนงานการศาสนา วัฒนธรรมและ นันทนาการ	สำนักปลัดฯ	
7	ด้านการเมืองการปกครอง การ บริหารจัดการองค์กรภายใต้ ระบอบธรรมาภิบาล	บริหารทั่วไป	แผนงานบริหารงานทั่วไป	สำนักปลัดฯ กองคลัง	
รวม	7 ยุทธศาสตร์	4 ด้าน	13 แผนงาน	3 สำนัก/กอง	

## 2.บัญชีโครงการพัฒนาท้องถิ่น

บัญชีสรุปโครงการพัฒนา  
แผนพัฒนาท้องถิ่น (พ.ศ.2566-2570)  
เทศบาลตำบลเกาะเพชร

แบบ ผ.01

ยุทธศาสตร์	ปี 2566		ปี 2567		ปี 2568		ปี 2569		ปี 2570		รวม 5 ปี	
	จำนวนโครงการ	งบประมาณ (บาท)	จำนวนโครงการ	งบประมาณ (บาท)	จำนวนโครงการ	งบประมาณ (บาท)	จำนวนโครงการ	งบประมาณ (บาท)	จำนวนโครงการ	งบประมาณ (บาท)	จำนวนโครงการ	งบประมาณ (บาท)
1) ยุทธศาสตร์การพัฒนาโครงสร้างพื้นฐาน												
1.1 แผนงานเคหะและชุมชน	1	400,000	1	400,000	1	400,000	2	900,000	2	600,000	7	2,700,000
1.2 แผนงานอุตสาหกรรมและการโยธา	14	13,041,249	28	13,230,000	31	16,450,000	24	62,650,000	78	139,296,000	175	244,667,249
<b>รวม</b>	<b>15</b>	<b>13,441,249</b>	<b>29</b>	<b>13,630,000</b>	<b>32</b>	<b>16,850,000</b>	<b>26</b>	<b>63,550,000</b>	<b>80</b>	<b>139,896,000</b>	<b>182</b>	<b>247,367,249</b>
2) ยุทธศาสตร์การส่งเสริมคุณภาพชีวิต												
2.1 แผนงานการศึกษา	17	4,135,000	17	3,885,000	17	4,415,000	16	3,965,000	18	4,465,000	85	20,865,000
2.2 แผนงานสาธารณสุข	5	420,000	5	420,000	5	455,000	5	420,000	5	420,000	25	2,135,000
2.3 แผนงานสังคมสงเคราะห์	2	210,000	3	220,000	2	260,000	3	270,000	3	270,000	13	1,230,000
2.4 แผนงานสร้างความเข้มแข็งของชุมชน	13	770,000	13	770,000	13	770,000	13	820,000	13	820,000	65	3,950,000
2.5 แผนงานศาสนาวัฒนธรรมและนันทนาการ	5	570,000	5	580,000	5	580,000	5	590,000	5	590,000	25	2,910,000
<b>รวม</b>	<b>42</b>	<b>6,105,000</b>	<b>43</b>	<b>5,875,000</b>	<b>42</b>	<b>6,480,000</b>	<b>42</b>	<b>6,065,000</b>	<b>44</b>	<b>6,565,000</b>	<b>213</b>	<b>31,090,000</b>
3) ยุทธศาสตร์การป้องกันบรรเทาสาธารณภัย												
3.1 แผนงานการรักษาความสงบภายใน	10	795,000	10	795,000	10	795,000	10	795,000	10	795,000	50	3,975,000
<b>รวม</b>	<b>10</b>	<b>795,000</b>	<b>10</b>	<b>795,000</b>	<b>10</b>	<b>795,000</b>	<b>10</b>	<b>795,000</b>	<b>10</b>	<b>795,000</b>	<b>50</b>	<b>3,975,000</b>

บัญชีสรุปโครงการพัฒนา  
แผนพัฒนาท้องถิ่น (พ.ศ.2566-2570)  
เทศบาลตำบลเกาะเพชร

แบบ ผ.01

ยุทธศาสตร์	ปี 2566		ปี 2567		ปี 2568		ปี 2569		ปี 2570		รวม 5 ปี	
	จำนวน โครงการ	งบประมาณ (บาท)	จำนวน โครงการ	งบประมาณ (บาท)	จำนวน โครงการ	งบประมาณ (บาท)	จำนวน โครงการ	งบประมาณ (บาท)	จำนวน โครงการ	งบประมาณ (บาท)	จำนวน โครงการ	งบประมาณ (บาท)
4) ยุทธศาสตร์การพัฒนาเศรษฐกิจ การส่งเสริมอาชีพทางการเกษตร พานิชยกรรมและการท่องเที่ยว												
4.1 แผนงานสร้างความเข้มแข็งของชุมชน	4	280,000	6	360,000	6	430,000	6	350,000	7	1,210,000	29	2,630,000
4.2 แผนงานเกษตร	10	2,088,600	10	1,384,000	7	1,223,000	16	57,530,000	13	62,440,000	56	124,665,600
<b>รวม</b>	<b>14</b>	<b>2,368,600</b>	<b>16</b>	<b>1,744,000</b>	<b>13</b>	<b>1,653,000</b>	<b>22</b>	<b>57,880,000</b>	<b>20</b>	<b>63,650,000</b>	<b>85</b>	<b>127,295,600</b>
5) ยุทธศาสตร์การบริหารจัดการและอนุรักษ์ ทรัพยากรธรรมชาติและสิ่งแวดล้อม												
5.1 แผนงานสร้างความเข้มแข็งของชุมชน	3	90,000	3	90,000	4	590,000	3	90,000	5	610,000	18	1,470,000
5.2 แผนงานการศาสนาวัฒนธรรมและนันทนาการ	3	410,000	3	410,000	4	460,000	3	410,000	4	460,000	17	2,150,000
5.3 แผนงานเคหะและชุมชน	3	120,000	3	120,000	3	120,000	3	120,000	3	120,000	15	600,000
<b>รวม</b>	<b>6</b>	<b>530,000</b>	<b>6</b>	<b>530,000</b>	<b>7</b>	<b>580,000</b>	<b>6</b>	<b>530,000</b>	<b>7</b>	<b>580,000</b>	<b>32</b>	<b>2,750,000</b>
6) ยุทธศาสตร์ด้านศิลปวัฒนธรรม จารีตประเพณีและภูมิปัญญาท้องถิ่น												
6.1 แผนงานการศาสนาวัฒนธรรมและนันทนาการ	9	516,000	9	512,500	9	512,500	9	512,500	9	512,500	45	2,566,000
<b>รวม</b>	<b>9</b>	<b>516,000</b>	<b>9</b>	<b>512,500</b>	<b>9</b>	<b>512,500</b>	<b>9</b>	<b>512,500</b>	<b>9</b>	<b>512,500</b>	<b>45</b>	<b>2,566,000</b>

บัญชีสรุปโครงการพัฒนา  
แผนพัฒนาท้องถิ่น (พ.ศ.2566-2570)  
เทศบาลตำบลเกาะเพชร

แบบ ผ.01

ยุทธศาสตร์	ปี 2566		ปี 2567		ปี 2568		ปี 2569		ปี 2570		รวม 5 ปี	
	จำนวน โครงการ	งบประมาณ (บาท)	จำนวน โครงการ	งบประมาณ (บาท)	จำนวน โครงการ	งบประมาณ (บาท)	จำนวน โครงการ	งบประมาณ (บาท)	จำนวน โครงการ	งบประมาณ (บาท)	จำนวน โครงการ	งบประมาณ (บาท)
7) ยุทธศาสตร์การพัฒนารองเมือง การปกครองและการบริหารจัดการองค์กร ภายใต้ระบบธรรมาภิบาล												
7.1 แผนงานบริหารงานทั่วไป	10	240,000	11	345,000	13	2,940,000	11	340,000	12	2,440,000	57	6,305,000
รวม	10	240,000	11	345,000	13	2,940,000	11	340,000	12	2,440,000	57	6,305,000
รวมทั้งสิ้น	106	23,995,849	124	23,431,500	126	29,810,500	126	129,672,500	182	214,438,500	664	421,348,849

บัญชีสรุปโครงการพัฒนา  
ที่นำมาจากแผนพัฒนาหมู่บ้านและแผนชุมชน  
เทศบาลตำบลเกาะเพชร

แบบ ผ.01/1

โครงการพัฒนา ที่นำมาจากแผนพัฒนาหมู่บ้าน และแผนพัฒนาชุมชน	ปี 2566		ปี 2567		ปี 2568		ปี 2569		ปี 2570		รวม 5 ปี	
	จำนวน	งบประมาณ	จำนวน	งบประมาณ	จำนวน	งบประมาณ	จำนวน	งบประมาณ	จำนวน	งบประมาณ	จำนวน	งบประมาณ
	โครงการ	(บาท)	โครงการ	(บาท)	โครงการ	(บาท)	โครงการ	(บาท)	โครงการ	(บาท)	โครงการ	(บาท)
	2	170,000	2	280,000	2	250,000	1	50,000	3	480,000	10	1,230,000
รวมทั้งสิ้น	2	170,000	2	280,000	2	250,000	1	50,000	3	480,000	10	1,230,000



**รายละเอียดโครงการพัฒนา  
แผนพัฒนาท้องถิ่น (พ.ศ.2566-2570)  
เทศบาลตำบลเกาะเพชร**

แบบ ผ.02

ก. ยุทธศาสตร์จังหวัดที่ 4 พัฒนาคมน ชุมชน และสังคมให้น่าอยู่ เข้มแข็ง มั่นคงตามปรัชญาเศรษฐกิจพอเพียง

ข. ยุทธศาสตร์การพัฒนาขององค์กรปกครองส่วนท้องถิ่นในเขตจังหวัดนครศรีธรรมราช ยุทธศาสตร์ที่ 4 การพัฒนาโครงสร้างพื้นฐาน

1. ยุทธศาสตร์การพัฒนาด้านโครงสร้างพื้นฐาน

**1.1 แผนงานเคหะและชุมชน**

ที่	โครงการ	วัตถุประสงค์	เป้าหมาย ( ผลผลิตของโครงการ)	งบประมาณและที่ผ่านมา					ตัวชี้วัด (KPI)	ผลที่คาดว่าจะได้รับ	หน่วยงาน รับผิดชอบหลัก
				2566 (บาท)	2567 (บาท)	2568 (บาท)	2569 (บาท)	2570 (บาท)			
1	โครงการขยายเขตระบบจำหน่าย พาดสายไฟฟ้าสาธารณะในเขตพื้นที่ ตำบลเกาะเพชร	เพื่อขยายเขตบริการระบบไฟฟ้า ให้แก่ประชาชนให้ครอบคลุม ทุกพื้นที่	ดำเนินการขยายเขตระบบจำหน่ายพาด สายไฟฟ้าสาธารณะ ขยายเขตระบบไฟฟ้า ประปา ขยายเขตระบบไฟฟ้าอาคารต่างๆ ของเทศบาล รวมถึงระบบหม้อแปลงและ มิเตอร์ไฟฟ้า (อุดหนุนการไฟฟ้าส่วนภูมิภาคหัวไทร)	400,000 ทด	400,000 ทด	400,000 ทด.	400,000 ทด	400,000 ทด	กิจกรรมที่ ดำเนินการ	ประชาชนมีความปลอดภัย ในชีวิตและทรัพย์สิน	กองช่าง
2	โครงการปรับปรุงหม้อแปลงไฟฟ้า พร้อมระบบไฟฟ้าของสำนักงาน เทศบาลตำบลเกาะเพชร	เพื่อประโยชน์ในการใช้บริการ อย่างทั่วถึง	ปรับปรุงหม้อแปลงไฟฟ้าพร้อม ระบบไฟฟ้าภายในสำนักงานเทศบาล ตำบลเกาะเพชร (อุดหนุนการไฟฟ้าส่วนภูมิภาคหัวไทร)				500,000 ทด	200,000 ทด	กิจกรรม ที่ดำเนินการ	ผู้ใช้บริการได้รับความ สะดวกในการปฏิบัติงาน อย่างเต็มที่	กองช่าง
รวม	2 โครงการ			400,000	400,000	400,000	900,000	600,000			

**รายละเอียดโครงการพัฒนา  
แผนพัฒนาท้องถิ่น (พ.ศ.2566-2570)**

**เทศบาลตำบลเกาะเพชร**

แบบ ผ.02

ก. ยุทธศาสตร์จังหวัดที่ 4 พัฒนาคมน ชุมชน และสังคมให้น่าอยู่ เข้มแข็ง มั่นคงตามปรัชญาเศรษฐกิจพอเพียง

ข. ยุทธศาสตร์การพัฒนาขององค์กรปกครองส่วนท้องถิ่นในเขตจังหวัดนครศรีธรรมราช ยุทธศาสตร์ที่ 4 การพัฒนาโครงสร้างพื้นฐาน

1. ยุทธศาสตร์การพัฒนาด้านโครงสร้างพื้นฐาน

1.2 แผนงานอุตสาหกรรมและการโยธา

ที่	โครงการ	วัตถุประสงค์	เป้าหมาย ( ผลผลิตของโครงการ)	งบประมาณและที่ผ่านมา					ตัวชี้วัด (KPI)	ผลที่คาดว่าจะ ได้รับ	หน่วยงาน รับผิดชอบหลัก
				2566 (บาท)	2567 (บาท)	2568 (บาท)	2569 (บาท)	2570 (บาท)			
1	โครงการก่อสร้างถนนคอนกรีตเสริมเหล็ก สายโรงเรียนบำรุงวิทยา-ถนนสายเหมืองลอย หมู่ที่ 5	เพื่อความสะดวกในการสัญจร ของประชาชน	ก่อสร้างถนนคอนกรีตเสริมเหล็ก ขนาดกว้าง 4.00 เมตร หนา 0.15 เมตร ระยะทาง 160 เมตร พร้อมป้ายมาตรฐานโครงการ 1 ป้าย		500,000 ทต.				ระยะทาง ดำเนินการ	ประชาชนในพื้นที่ ใช้เป็นเส้นทางเพื่อการ จราจรที่สะดวกยิ่งขึ้น	กองช่าง
2	โครงการก่อสร้างถนนคอนกรีตเสริมเหล็ก สายเหมืองลอย - หน้าแคมป์ หมู่ที่ 2,5	เพื่อความสะดวกในการคมนาคม และขนส่งผลผลิตทางการเกษตร	ก่อสร้างถนนคอนกรีตเสริมเหล็ก ขนาดกว้าง 5.00 เมตร หนา 0.15 เมตร ระยะทาง 115 เมตร หนาเฉลี่ย 0.15 เมตร พร้อมป้ายมาตรฐานโครงการ 1 ป้าย	500,000 ทต.					ระยะทาง ดำเนินการ	ประชาชนในพื้นที่ ใช้เป็นเส้นทางเพื่อการ จราจรที่สะดวกยิ่งขึ้น	กองช่าง
3	โครงการก่อสร้างสะพานคอนกรีต คลองบางโฮ้-บางโพธิ์ หมู่ที่ 3-8	เพื่อความสะดวกในการคมนาคม และขนส่งผลผลิตทางการเกษตร	ก่อสร้างสะพานคอนกรีตขนาด กว้าง 6.00 ม. ยาว 15.00 ม. หนาเฉลี่ย 0.15 เมตร พร้อมป้ายมาตรฐานโครงการ 1 ป้าย				3,000,000 ทต		ระยะทาง ดำเนินการ	ประชาชนในพื้นที่ ใช้เป็นเส้นทางเพื่อการ จราจรที่สะดวกยิ่งขึ้น	กองช่าง

ก. ยุทธศาสตร์จังหวัดที่ 4 พัฒนาคมน ชุมชน และสังคมให้ก้าวอยู่ เข้มแข็ง มั่นคงตามปรัชญาเศรษฐกิจพอเพียง

ข. ยุทธศาสตร์การพัฒนาขององค์กรปกครองส่วนท้องถิ่นในเขตจังหวัดนครศรีธรรมราช ยุทธศาสตร์ที่ 4 การพัฒนาโครงสร้างพื้นฐาน

1. ยุทธศาสตร์การพัฒนาด้านโครงสร้างพื้นฐาน

1.2 แผนงานอุตสาหกรรมและการโยธา

ที่	โครงการ	วัตถุประสงค์	เป้าหมาย ( ผลผลิตของโครงการ)	งบประมาณและที่ผ่านมา					ตัวชี้วัด (KPI)	ผลที่คาดว่าจะ ได้รับ	หน่วยงาน รับผิดชอบหลัก
				2566 (บาท)	2567 (บาท)	2568 (บาท)	2569 (บาท)	2570 (บาท)			
4	โครงการก่อสร้างถนนคอนกรีตเสริมเหล็ก สายวัดลาด - บางดิ่ง หมู่ที่ 3	เพื่อความสะดวกในการคมนาคม และขนส่งผลผลิตทางการเกษตร	ก่อสร้างถนนคอนกรีตเสริมเหล็ก ขนาดกว้าง 3.50 เมตร หนาก 0.15 เมตร ระยะทาง 220 เมตร พร้อมป้ายมาตรฐานโครงการ 1 ป้าย		500,000 ทต.			500,000 ทต.	ระยะทาง ดำเนินการ	ประชาชนในพื้นที่ ใช้เป็นเส้นทางเพื่อการ จราจรที่สะดวกยิ่งขึ้น	กองช่าง
5	โครงการก่อสร้างถนนคอนกรีตเสริมเหล็ก สายซอยทิศตะวันออกสระประปา หมู่ที่ 7	เพื่อความสะดวกในการคมนาคม และขนส่งผลผลิตทางการเกษตร	ก่อสร้างถนนคอนกรีตเสริมเหล็ก ขนาดกว้าง 4.00 เมตร หนาก 0.15 เมตร ระยะทาง 155 เมตร พร้อมป้ายมาตรฐานโครงการ 1 ป้าย				400,000 ทต.		ระยะทาง ดำเนินการ	ประชาชนในพื้นที่ ใช้เป็นเส้นทางเพื่อการ จราจรที่สะดวกยิ่งขึ้น	กองช่าง
6	โครงการปรับปรุงถนนสายซอยเพิ่มทรัพย์ หมู่ที่ 1	เพื่อความสะดวกในการสัญจร ของประชาชน	ปรับปรุงโดยใช้วัสดุลูกรังทำผิวจราจร ขนาดกว้างเฉลี่ย 5.00 เมตร หนาเฉลี่ย 0.25 เมตร ระยะทาง 400เมตร พร้อมป้ายมาตรฐานโครงการ 1 ป้าย				500,000 ทต.		ระยะทาง ดำเนินการ	ประชาชนในพื้นที่ ใช้เป็นเส้นทางเพื่อการ จราจรที่สะดวกยิ่งขึ้น	กองช่าง
7	โครงการก่อสร้างถนนคอนกรีตเสริมเหล็ก สายซอยหลักเพชร หมู่ที่ 4	เพื่อความสะดวกในการคมนาคม และขนส่งผลผลิตทางการเกษตร	ก่อสร้างถนนคอนกรีตเสริมเหล็ก ขนาดกว้าง 4.00 เมตร หนาเฉลี่ย 0.15 เมตร ระยะทาง 155 เมตร พร้อมป้ายมาตรฐานโครงการ 1 ป้าย		500,000 ทต.				ระยะทาง ดำเนินการ	ประชาชนในพื้นที่ ใช้เป็นเส้นทางเพื่อการ จราจรที่สะดวกยิ่งขึ้น	กองช่าง

ก. ยุทธศาสตร์จังหวัดที่ 4 พัฒนาคมน ชุมชน และสังคมให้ก้าวอยู่ เข้มแข็ง มั่นคงตามปรัชญาเศรษฐกิจพอเพียง

ข. ยุทธศาสตร์การพัฒนาขององค์กรปกครองส่วนท้องถิ่นในเขตจังหวัดนครศรีธรรมราช ยุทธศาสตร์ที่ 4 การพัฒนาโครงสร้างพื้นฐาน

1. ยุทธศาสตร์การพัฒนาด้านโครงสร้างพื้นฐาน

1.2 แผนงานอุตสาหกรรมและการโยธา

ที่	โครงการ	วัตถุประสงค์	เป้าหมาย ( ผลผลิตของโครงการ)	งบประมาณและที่ผ่านมา					ตัวชี้วัด (KPI)	ผลที่คาดว่าจะ จะได้รับ	หน่วยงาน รับผิดชอบหลัก
				2566 (บาท)	2567 (บาท)	2568 (บาท)	2569 (บาท)	2570 (บาท)			
8	โครงการก่อสร้างถนนคอนกรีตเสริมเหล็ก สายบ้านนายกระจ่าง นวลสงค์ หมู่ที่ 9	เพื่อความสะดวกในการคมนาคม และขนส่งผลผลิตทางการเกษตร	ก่อสร้างถนนคอนกรีตเสริมเหล็ก ขนาดกว้าง 5.00 เมตร หนาเฉลี่ย 0.15 เมตร ระยะทาง 195 เมตร พร้อมป้ายมาตรฐานโครงการ 1 ป้าย		500,000 ทต.				ระยะทาง ดำเนินการ	ประชาชนในพื้นที่ ใช้เป็นเส้นทางเพื่อการ จราจรที่สะดวกยิ่งขึ้น	กองช่าง
9	โครงการก่อสร้างถนนคอนกรีตเสริมเหล็ก สายเจริญพัฒนา หมู่ที่ 8	เพื่อความสะดวกในการคมนาคม และขนส่งผลผลิตทางการเกษตร	ก่อสร้างถนนคอนกรีตเสริมเหล็ก ขนาดกว้าง 3.50 เมตร หนาเฉลี่ย 0.15 เมตร ระยะทาง 220 เมตร พร้อมป้ายมาตรฐานโครงการ 1 ป้าย				500,000 ทต.		ระยะทาง ดำเนินการ	ประชาชนในพื้นที่ ใช้เป็นเส้นทางเพื่อการ จราจรที่สะดวกยิ่งขึ้น	กองช่าง
10	โครงการก่อสร้างถนนคอนกรีตเสริมเหล็ก สายเจริญพัฒนา หมู่ที่ 3	เพื่อความสะดวกในการคมนาคม และขนส่งผลผลิตทางการเกษตร	ก่อสร้างถนนคอนกรีตเสริมเหล็ก ขนาดกว้าง 4.00 เมตร หนาเฉลี่ย 0.15 เมตร ระยะทาง 155 เมตร พร้อมป้ายมาตรฐานโครงการ 1 ป้าย				500,000 ทต.		ระยะทาง ดำเนินการ	ประชาชนในพื้นที่ ใช้เป็นเส้นทางเพื่อการ จราจรที่สะดวกยิ่งขึ้น	กองช่าง

ก. ยุทธศาสตร์จังหวัดที่ 4 พัฒนาคมน ชุมชน และสังคมให้ก้าวอยู่ เข้มแข็ง มั่นคงตามปรัชญาเศรษฐกิจพอเพียง

ข. ยุทธศาสตร์การพัฒนาขององค์กรปกครองส่วนท้องถิ่นในเขตจังหวัดนครศรีธรรมราช ยุทธศาสตร์ที่ 4 การพัฒนาโครงสร้างพื้นฐาน

1. ยุทธศาสตร์การพัฒนาด้านโครงสร้างพื้นฐาน

1.2 แผนงานอุตสาหกรรมและการโยธา

ที่	โครงการ	วัตถุประสงค์	เป้าหมาย ( ผลผลิตของโครงการ)	งบประมาณและที่ผ่านมา					ตัวชี้วัด (KPI)	ผลที่คาดว่าจะ ได้รับ	หน่วยงาน รับผิดชอบหลัก
				2566 (บาท)	2567 (บาท)	2568 (บาท)	2569 (บาท)	2570 (บาท)			
11	โครงการก่อสร้างถนนคอนกรีตเสริมเหล็ก สายเลียบชายทะเล หมู่ที่ 5	เพื่อความสะดวกในการสัญจร ของประชาชน	ก่อสร้างถนนคอนกรีตเสริมเหล็ก ขนาดกว้าง 4.00 เมตร หนาเฉลี่ย 0.15 เมตร ระยะทาง 160 เมตร พร้อมป้ายมาตรฐานโครงการ 1 ป้าย		500,000 ทต.			500,000 ทต.	ระยะทาง ดำเนินการ	ประชาชนในพื้นที่ ใช้เป็นเส้นทางเพื่อการ จราจรที่สะดวกยิ่งขึ้น	กองช่าง
12	โครงการซ่อมแซมหลุมบ่อถนนภายใน เทศบาลตำบลเกาะเพชร	เพื่อความสะดวกในการคมนาคม และขนส่งผลผลิตทางการเกษตร	โดยทำการซ่อมแซมถนนทุกสายทาง ในพื้นที่ตำบลเกาะเพชร ให้สามารถ ใช้งานได้อย่างปกติ	1,000,000 ทต.	1,000,000 ทต.	1,000,000 ทต.	1,000,000 ทต.	1,000,000 ทต.	ระยะทาง ดำเนินการ	เส้นทางสัญจรได้รับ ความสะดวกยิ่งขึ้น	กองช่าง
13	โครงการปรับปรุงถนนสายเลียบชายทะเล หมู่ที่ 5,6	เพื่อความสะดวกในการสัญจร ของประชาชน	ปรับปรุงโดยใช้วัสดุหินคลุกทำผิว จราจรขนาดกว้างเฉลี่ย 4.00 เมตร หนาเฉลี่ย 0.15 เมตร ระยะทาง 900 เมตร พร้อมป้ายมาตรฐานโครงการ 1 ป้าย			600,000 ทต.		500,000 ทต.	ระยะทาง ดำเนินการ	ประชาชนในพื้นที่ ใช้เป็นเส้นทางเพื่อการ จราจรที่สะดวกยิ่งขึ้น	กองช่าง
14	โครงการก่อสร้างถนนคอนกรีตเสริมเหล็ก สายเลียบชายทะเล หมู่ที่ 9	เพื่อความสะดวกในการสัญจร ของประชาชน	ก่อสร้างถนนคอนกรีตเสริมเหล็ก ขนาดกว้าง 4.00 เมตร หนาเฉลี่ย 0.15 เมตร ระยะทาง 160 เมตร พร้อมป้ายมาตรฐานโครงการ 1 ป้าย			500,000 ทต.		500,000 ทต.	ระยะทาง ดำเนินการ	ประชาชนในพื้นที่ ใช้เป็นเส้นทางเพื่อการ จราจรที่สะดวกยิ่งขึ้น	กองช่าง

ก. ยุทธศาสตร์จังหวัดที่ 4 พัฒนาคน ชุมชน และสังคมให้ก้าวอยู่ เข้มแข็ง มั่นคงตามปรัชญาเศรษฐกิจพอเพียง

ข. ยุทธศาสตร์การพัฒนาขององค์กรปกครองส่วนท้องถิ่นในเขตจังหวัดนครศรีธรรมราช ยุทธศาสตร์ที่ 4 การพัฒนาโครงสร้างพื้นฐาน

1. ยุทธศาสตร์การพัฒนาด้านโครงสร้างพื้นฐาน

1.2 แผนงานอุตสาหกรรมและการโยธา

ที่	โครงการ	วัตถุประสงค์	เป้าหมาย ( ผลผลิตของโครงการ)	งบประมาณและที่ผ่านมา					ตัวชี้วัด (KPI)	ผลที่คาดว่าจะ ได้รับ	หน่วยงาน รับผิดชอบหลัก
				2566 (บาท)	2567 (บาท)	2568 (บาท)	2569 (บาท)	2570 (บาท)			
15	โครงการก่อสร้างถนนคอนกรีตเสริมเหล็ก สายบ่อคณธี - บ้านบางคันทรง หมู่ที่ 4,6	เพื่อความสะดวกในการคมนาคม และขนส่งผลผลิตทางการเกษตร	ก่อสร้างถนนคอนกรีตเสริมเหล็ก ขนาดกว้าง 5.00 เมตร หนาเฉลี่ย 0.15 เมตร ระยะทาง 170 เมตร พร้อมป้ายมาตรฐานโครงการ 1 ป้าย			500,000 ทต.		800,000 ทต.	ระยะทาง ดำเนินการ	ประชาชนในพื้นที่ ใช้เป็นเส้นทางเพื่อการ จราจรที่สะดวกยิ่งขึ้น	กองช่าง
16	โครงการปรับปรุงถนนสายเหมืองลอย - หน้าแคมป์ หมู่ที่ 2,5	เพื่อความสะดวกในการสัญจร ของประชาชน	ปรับปรุงโดยใช้วัสดุลูกรังทำผิวจราจร ขนาดกว้างเฉลี่ย 5.00 เมตร หนาเฉลี่ย 0.15 เมตร ระยะทาง 2,200 เมตร พร้อมป้ายมาตรฐานโครงการ 1 ป้าย					500,000 ทต.	ระยะทาง ดำเนินการ	ประชาชนในพื้นที่ ใช้เป็นเส้นทางเพื่อการ จราจรที่สะดวกยิ่งขึ้น	กองช่าง
17	โครงการปรับปรุงถนนสายซอยเรณู หมู่ที่ 2	เพื่อความสะดวกในการสัญจร ของประชาชน	ปรับปรุงโดยใช้วัสดุหินคลุกทำผิว จราจร ขนาดกว้างเฉลี่ย 4.00 เมตร หนาเฉลี่ย 0.15 เมตร ระยะทาง 140 เมตร พร้อมป้ายมาตรฐานโครงการ 1 ป้าย					400,000 ทต.	ระยะทาง ดำเนินการ	ประชาชนในพื้นที่ ใช้เป็นเส้นทางเพื่อการ จราจรที่สะดวกยิ่งขึ้น	กองช่าง

ก. ยุทธศาสตร์จังหวัดที่ 4 พัฒนาคมน ชุมชน และสังคมให้ก้าวอยู่ เข้มแข็ง มั่นคงตามปรัชญาเศรษฐกิจพอเพียง

ข. ยุทธศาสตร์การพัฒนาขององค์กรปกครองส่วนท้องถิ่นในเขตจังหวัดนครศรีธรรมราช ยุทธศาสตร์ที่ 4 การพัฒนาโครงสร้างพื้นฐาน

1. ยุทธศาสตร์การพัฒนาด้านโครงสร้างพื้นฐาน

1.2 แผนงานอุตสาหกรรมและการโยธา

ที่	โครงการ	วัตถุประสงค์	เป้าหมาย ( ผลผลิตของโครงการ)	งบประมาณและที่ผ่านมา					ตัวชี้วัด (KPI)	ผลที่คาดว่าจะ จะได้รับ	หน่วยงาน รับผิดชอบหลัก
				2566 (บาท)	2567 (บาท)	2568 (บาท)	2569 (บาท)	2570 (บาท)			
18	โครงการก่อสร้างถนนคอนกรีตเสริมเหล็ก สายซอยเรณู หมู่ที่ 2	เพื่อความสะดวกในการคมนาคม และขนส่งผลผลิตทางการเกษตร	ก่อสร้างถนนคอนกรีตเสริมเหล็ก ขนาดกว้าง 4.00 เมตร หนาเฉลี่ย 0.15 เมตร ระยะทาง 140 เมตร พร้อมป้ายมาตรฐานโครงการ 1 ป้าย			400,000 ทต.		400,000 ทต.	ระยะทาง ดำเนินการ	ประชาชนในพื้นที่ ใช้เป็นเส้นทางเพื่อการ จราจรที่สะดวกยิ่งขึ้น	กองช่าง
19	โครงการก่อสร้างถนนคอนกรีตเสริมเหล็ก สายซอยหรรษา หมู่ที่ 2	เพื่อความสะดวกในการคมนาคม และขนส่งผลผลิตทางการเกษตร	ก่อสร้างถนนคอนกรีตเสริมเหล็ก ขนาดกว้าง 4.00 เมตร หนาเฉลี่ย 0.15 เมตร ระยะทาง 90 เมตร พร้อมป้ายมาตรฐานโครงการ 1 ป้าย			320,000 ทต.			ระยะทาง ดำเนินการ	ประชาชนในพื้นที่ ใช้เป็นเส้นทางเพื่อการ จราจรที่สะดวกยิ่งขึ้น	กองช่าง
20	โครงการก่อสร้างถนนคอนกรีตเสริมเหล็ก สายเลียบชายทะเล หมู่ที่ 6	เพื่อความสะดวกในการสัญจร ของประชาชน	ก่อสร้างถนนคอนกรีตเสริมเหล็ก ขนาดกว้าง 4.00 เมตร หนา 0.15 หนาเฉลี่ย 0.15 เมตร ระยะทาง 700 เมตร พร้อมป้ายมาตรฐานโครงการ 1 ป้าย			200,000 ทต.		200,000 ทต.	ระยะทาง ดำเนินการ	ประชาชนในพื้นที่ ใช้เป็นเส้นทางเพื่อการ จราจรที่สะดวกยิ่งขึ้น	กองช่าง

ก. ยุทธศาสตร์จังหวัดที่ 4 พัฒนาคมน ชุมชน และสังคมให้ก้าวอยู่ เข้มแข็ง มั่นคงตามปรัชญาเศรษฐกิจพอเพียง

ข. ยุทธศาสตร์การพัฒนาขององค์กรปกครองส่วนท้องถิ่นในเขตจังหวัดนครศรีธรรมราช ยุทธศาสตร์ที่ 4 การพัฒนาโครงสร้างพื้นฐาน

1. ยุทธศาสตร์การพัฒนาด้านโครงสร้างพื้นฐาน

1.2 แผนงานอุตสาหกรรมและการโยธา

ที่	โครงการ	วัตถุประสงค์	เป้าหมาย ( ผลผลิตของโครงการ)	งบประมาณและที่ผ่านมา					ตัวชี้วัด (KPI)	ผลที่คาดว่าจะ จะได้รับ	หน่วยงาน รับผิดชอบหลัก
				2566 (บาท)	2567 (บาท)	2568 (บาท)	2569 (บาท)	2570 (บาท)			
21	โครงการก่อสร้างถนนคอนกรีตเสริมเหล็ก สายเลียบชายทะเล หมู่ที่ 5,9	เพื่อความสะดวกในการสัญจร ของประชาชน	ก่อสร้างถนนคอนกรีตเสริมเหล็ก ขนาดกว้าง 4.00 เมตร หนาเฉลี่ย 0.15เมตร ระยะทาง 200 เมตร พร้อมป้ายมาตรฐานโครงการ 1 ป้าย					600,000 ทต.	ระยะทาง ดำเนินการ	ประชาชนในพื้นที่ ใช้เป็นเส้นทางเพื่อการ จราจรที่สะดวกยิ่งขึ้น	กองช่าง
22	โครงการก่อสร้างถนนคอนกรีตเสริมเหล็ก สายบ้านนายวรรณะ ยอดแก้ว หมู่ที่ 6	เพื่อความสะดวกในการสัญจร ของประชาชน	ก่อสร้างถนนคอนกรีตเสริมเหล็ก ขนาดกว้าง 4.00 เมตร หนาเฉลี่ย 0.15เมตร ระยะทาง 400 เมตร พร้อมป้ายมาตรฐานโครงการ 1 ป้าย					600,000 ทต.	ระยะทาง ดำเนินการ	ประชาชนในพื้นที่ ใช้เป็นเส้นทางเพื่อการ จราจรที่สะดวกยิ่งขึ้น	กองช่าง
23	โครงการก่อสร้างถนนคอนกรีตเสริมเหล็ก สายเลียบชายทะเล (สายพุลแก้ว) หมู่ที่ 6	เพื่อความสะดวกในการสัญจร ของประชาชน	ก่อสร้างถนนคอนกรีตเสริมเหล็ก ขนาดกว้าง 3.00 เมตร หนาเฉลี่ย 0.15เมตร ระยะทาง 80 เมตร พร้อมป้ายมาตรฐานโครงการ 1 ป้าย					400,000 ทต.	ระยะทาง ดำเนินการ	ประชาชนในพื้นที่ ใช้เป็นเส้นทางเพื่อการ จราจรที่สะดวกยิ่งขึ้น	กองช่าง



ก. ยุทธศาสตร์จังหวัดที่ 4 พัฒนาคมน ชุมชน และสังคมให้น่าอยู่ เข้มแข็ง มั่นคงตามปรัชญาเศรษฐกิจพอเพียง

ข. ยุทธศาสตร์การพัฒนาขององค์กรปกครองส่วนท้องถิ่นในเขตจังหวัดนครศรีธรรมราช ยุทธศาสตร์ที่ 4 การพัฒนาโครงสร้างพื้นฐาน

1. ยุทธศาสตร์การพัฒนาด้านโครงสร้างพื้นฐาน

1.2 แผนงานอุตสาหกรรมและการโยธา

ที่	โครงการ	วัตถุประสงค์	เป้าหมาย ( ผลผลิตของโครงการ)	งบประมาณและที่ผ่านมา					ตัวชี้วัด (KPI)	ผลที่คาดว่าจะ จะได้รับ	หน่วยงาน รับผิดชอบหลัก
				2566 (บาท)	2567 (บาท)	2568 (บาท)	2569 (บาท)	2570 (บาท)			
24	โครงการก่อสร้างถนนสายบางปราษฎ์ - โรงพักเก่า หมู่ที่ 7	เพื่อความสะดวกในการสัญจร ของประชาชน	ก่อสร้างโดยใช้วัสดุลูกรังทำผิวจราจร ขนาดกว้างเฉลี่ย 4.00 เมตร หนาเฉลี่ย 0.15 เมตร ระยะทาง 2,400 เมตร พร้อมป้ายมาตรฐานโครงการ 1 ป้าย			600,000 ทต.		600,000 ทต.	ระยะทาง ดำเนินการ	ประชาชนในพื้นที่ ใช้เป็นเส้นทางเพื่อการ จราจรที่สะดวกยิ่งขึ้น	กองช่าง
25	โครงการปรับปรุงถนนสายถนนเขต (โรงพัก เก่า) หมู่ที่ 7	เพื่อความสะดวกในการสัญจร ของประชาชน	ปรับปรุงโดยใช้วัสดุลูกรังทำผิวจราจร ขนาดกว้างเฉลี่ย 4.00 เมตร หนาเฉลี่ย 0.15 เมตร ระยะทาง 720 ม. พร้อมป้ายมาตรฐานโครงการ 1 ป้าย			350,000 ทต.		800,000 ทต.	ระยะทาง ดำเนินการ	ประชาชนในพื้นที่ ใช้เป็นเส้นทางเพื่อการ จราจรที่สะดวกยิ่งขึ้น	กองช่าง
26	โครงการก่อสร้างถนนคอนกรีตเสริมเหล็ก สายซอยกอแค หมู่ที่ 2	เพื่อความสะดวกในการคมนาคม และขนส่งผลผลิตทางการเกษตร	ก่อสร้างถนนคอนกรีตเสริมเหล็ก ขนาดกว้าง 4.00 เมตร หนาเฉลี่ย 0.15 เมตร ระยะทาง 195 เมตร พร้อมป้ายมาตรฐานโครงการ 1 ป้าย			500,000 ทต.		500,000 ทต.	ระยะทาง ดำเนินการ	ประชาชนในพื้นที่ ใช้เป็นเส้นทางเพื่อการ จราจรที่สะดวกยิ่งขึ้น	กองช่าง

ก. ยุทธศาสตร์จังหวัดที่ 4 พัฒนาคน ชุมชน และสังคมให้ก้าวอยู่ เข้มแข็ง มั่นคงตามปรัชญาเศรษฐกิจพอเพียง

ข. ยุทธศาสตร์การพัฒนาขององค์กรปกครองส่วนท้องถิ่นในเขตจังหวัดนครศรีธรรมราช ยุทธศาสตร์ที่ 4 การพัฒนาโครงสร้างพื้นฐาน

1. ยุทธศาสตร์การพัฒนาด้านโครงสร้างพื้นฐาน

1.2 แผนงานอุตสาหกรรมและการโยธา

ที่	โครงการ	วัตถุประสงค์	เป้าหมาย ( ผลผลิตของโครงการ)	งบประมาณและที่ผ่านมา					ตัวชี้วัด (KPI)	ผลที่คาดว่าจะ ได้รับ	หน่วยงาน รับผิดชอบหลัก
				2566 (บาท)	2567 (บาท)	2568 (บาท)	2569 (บาท)	2570 (บาท)			
27	โครงการก่อสร้างถนนสายในทอน - หัวทรง หมู่ที่ 3,5	เพื่อความสะดวกในการสัญจร ของประชาชน	ก่อสร้างโดยใช้วัสดุลูกรังทำผิวจราจร ขนาดกว้างเฉลี่ย 5.00 เมตร หนาเฉลี่ย 0.15 เมตร ระยะทาง 3,000 เมตร พร้อมป้ายมาตรฐานโครงการ 1 ป้าย		600,000 ทต.		500,000 ทต.	2,800,000 ทต.	ระยะทาง ดำเนินการ	ประชาชนในพื้นที่ ใช้เป็นเส้นทางเพื่อการ จราจรที่สะดวกยิ่งขึ้น	กองช่าง
28	โครงการปรับปรุงถนนสายคลองเรือ หมู่ที่ 4,8	เพื่อความสะดวกในการสัญจร ของประชาชน	ปรับปรุงโดยใช้วัสดุหินคลุกทำผิว จราจรขนาดกว้างเฉลี่ย 5.00 เมตร หนาเฉลี่ย 0.15 เมตร ระยะทาง 800 เมตร พร้อมป้ายมาตรฐานโครงการ 1 ป้าย			300,000 ทต.		800,000 ทต.	ระยะทาง ดำเนินการ	ประชาชนในพื้นที่ ใช้เป็นเส้นทางเพื่อการ จราจรที่สะดวกยิ่งขึ้น	กองช่าง
29	โครงการก่อสร้างถนนคอนกรีตเสริมเหล็ก สายคลองเรือ หมู่ที่ 4,8	เพื่อความสะดวกในการคมนาคม และขนส่งผลผลิตทางการเกษตร	ก่อสร้างถนนคอนกรีตเสริมเหล็ก ขนาดกว้าง 4.00 เมตร หนาเฉลี่ย 0.15 เมตร ระยะทาง 800 เมตร พร้อมป้ายมาตรฐานโครงการ 1 ป้าย					600,000 ทต.	ระยะทาง ดำเนินการ	ประชาชนในพื้นที่ ใช้เป็นเส้นทางเพื่อการ จราจรที่สะดวกยิ่งขึ้น	กองช่าง

ก. ยุทธศาสตร์จังหวัดที่ 4 พัฒนาคมน ชุมชน และสังคมให้ก้าวอยู่ เข้มแข็ง มั่นคงตามปรัชญาเศรษฐกิจพอเพียง

ข. ยุทธศาสตร์การพัฒนาขององค์กรปกครองส่วนท้องถิ่นในเขตจังหวัดนครศรีธรรมราช ยุทธศาสตร์ที่ 4 การพัฒนาโครงสร้างพื้นฐาน

1. ยุทธศาสตร์การพัฒนาด้านโครงสร้างพื้นฐาน

1.2 แผนงานอุตสาหกรรมและการโยธา

ที่	โครงการ	วัตถุประสงค์	เป้าหมาย ( ผลผลิตของโครงการ)	งบประมาณและที่ผ่านมา					ตัวชี้วัด (KPI)	ผลที่คาดว่าจะ ได้รับ	หน่วยงาน รับผิดชอบหลัก
				2566 (บาท)	2567 (บาท)	2568 (บาท)	2569 (บาท)	2570 (บาท)			
30	โครงการก่อสร้างถนนสายบำรุงวิทย์-บ้านหนองมนต์ หมู่ที่ 3,5	เพื่อความสะดวกในการคมนาคมและขนส่งผลผลิตทางการเกษตร	ก่อสร้างถนนโดยใช้วัสดุลูกรังขนาดกว้าง 5.00 เมตร หนาเฉลี่ย 0.15 เมตร ระยะทาง 3,000 เมตร พร้อมป้ายมาตรฐานโครงการ 1 ป้าย					2,315,000 ทต.	ระยะทาง ดำเนินการ	ประชาชนในพื้นที่ใช้เป็นเส้นทางเพื่อการจราจรที่สะดวกยิ่งขึ้น	กองช่าง
31	โครงการก่อสร้างถนนสายเกาะเพชร-บางไช้ หมู่ที่ 6,8	เพื่อความสะดวกในการคมนาคมและขนส่งผลผลิตทางการเกษตร	ก่อสร้างถนนโดยใช้วัสดุลูกรังขนาดกว้าง 5.00 เมตร ระยะทาง 3,000.00 เมตร หนา 0.15 เมตร พร้อมป้ายมาตรฐานโครงการ 1 ป้าย					2,315,000 ทต.	ระยะทาง ดำเนินการ	ประชาชนในพื้นที่ใช้เป็นเส้นทางเพื่อการจราจรที่สะดวกยิ่งขึ้น	กองช่าง
32	โครงการก่อสร้างถนนลูกรัง พร้อมปรับปรุงภูมิทัศน์บริเวณสระเก็บน้ำบ้านบางปราชญ์ หมู่ที่ 7	เพื่อเป็นที่พักผ่อน และความสะดวกในการสัญจรของประชาชน	ปรับปรุงโดยใช้วัสดุลูกรังทำผิวจราจรขนาดกว้างเฉลี่ย 4.00 เมตร เฉลี่ย 0.20 เมตร ระยะทาง 560 เมตร พร้อมป้ายมาตรฐานโครงการ 1 ป้าย				450,000 ทต.	ระยะทาง ดำเนินการ	ประชาชนในพื้นที่ใช้เป็นเส้นทางเพื่อการจราจรที่สะดวกยิ่งขึ้น	กองช่าง	
33	โครงการปรับปรุงถนนสายบ้านนายอบ - ท่าไพล หมู่ที่ 8	เพื่อความสะดวกในการสัญจรของประชาชน	ปรับปรุงโดยใช้วัสดุหินคลุกทำผิวจราจรขนาดกว้างเฉลี่ย 4.00 เมตร หนาเฉลี่ย 0.15 เมตร ระยะทาง 700 เมตร พร้อมป้ายมาตรฐานโครงการ 1 ป้าย					700,000 ทต.	ระยะทาง ดำเนินการ	ประชาชนในพื้นที่ใช้เป็นเส้นทางเพื่อการจราจรที่สะดวกยิ่งขึ้น	กองช่าง

ก. ยุทธศาสตร์จังหวัดที่ 4 พัฒนาคน ชุมชน และสังคมให้น่าอยู่ เข้มแข็ง มั่นคงตามปรัชญาเศรษฐกิจพอเพียง

ข. ยุทธศาสตร์การพัฒนาขององค์กรปกครองส่วนท้องถิ่นในเขตจังหวัดนครศรีธรรมราช ยุทธศาสตร์ที่ 4 การพัฒนาโครงสร้างพื้นฐาน

1. ยุทธศาสตร์การพัฒนาด้านโครงสร้างพื้นฐาน

1.2 แผนงานอุตสาหกรรมและการโยธา

ที่	โครงการ	วัตถุประสงค์	เป้าหมาย ( ผลผลิตของโครงการ)	งบประมาณและที่ผ่านมา					ตัวชี้วัด (KPI)	ผลที่คาดว่าจะ ได้รับ	หน่วยงาน รับผิดชอบหลัก
				2566 (บาท)	2567 (บาท)	2568 (บาท)	2569 (บาท)	2570 (บาท)			
34	โครงการปรับปรุงถนนสายเกาะเพชรพัฒนา (บ้านนายเนม) หมู่ที่ 6	เพื่อความสะดวกในการสัญจร ของประชาชน	ปรับปรุงโดยใช้วัสดุหินคลุกทำผิว จราจรขนาดกว้างเฉลี่ย 4.50 เมตร หนาเฉลี่ย 0.20 เมตร ระยะทาง 600 เมตร พร้อมป้ายมาตรฐานโครงการ 1 ป้าย			500,000 ทต.		700,000 ทต.	ระยะทาง ดำเนินการ	ประชาชนในพื้นที่ ใช้เป็นเส้นทางเพื่อการ จราจรที่สะดวกยิ่งขึ้น	กองช่าง
35	โครงการปรับปรุงถนนสายซอยบ้าน นายชำนาญ หมู่ที่ 2	เพื่อความสะดวกในการสัญจร ของประชาชน	ปรับปรุงโดยใช้วัสดุหินคลุกทำผิว จราจรขนาดกว้างเฉลี่ย 4.00 เมตร หนาเฉลี่ย 0.15 เมตร ระยะทาง 340 เมตร พร้อมป้ายมาตรฐานโครงการ 1 ป้าย					500,000 ทต.	ระยะทาง ดำเนินการ	ประชาชนในพื้นที่ ใช้เป็นเส้นทางเพื่อการ จราจรที่สะดวกยิ่งขึ้น	กองช่าง
36	โครงการก่อสร้างถนนคอนกรีตเสริมเหล็ก สายบ้านนายชำนาญ หมู่ที่ 2	เพื่อความสะดวกในการสัญจร ของประชาชน	ก่อสร้างถนนคอนกรีตเสริมเหล็ก ขนาดกว้าง 3.50 เมตร หนาเฉลี่ย 0.15 เมตร ระยะทาง 340 เมตร พร้อมป้ายมาตรฐานโครงการ 1 ป้าย					1,000,000 ทต.	ระยะทาง ดำเนินการ	ประชาชนในพื้นที่ ใช้เป็นเส้นทางเพื่อการ จราจรที่สะดวกยิ่งขึ้น	กองช่าง

ก. ยุทธศาสตร์จังหวัดที่ 4 พัฒนาคน ชุมชน และสังคมให้ก้าวอยู่ เข้มแข็ง มั่นคงตามปรัชญาเศรษฐกิจพอเพียง

ข. ยุทธศาสตร์การพัฒนาขององค์กรปกครองส่วนท้องถิ่นในเขตจังหวัดนครศรีธรรมราช ยุทธศาสตร์ที่ 4 การพัฒนาโครงสร้างพื้นฐาน

1. ยุทธศาสตร์การพัฒนาด้านโครงสร้างพื้นฐาน

1.2 แผนงานอุตสาหกรรมและการโยธา

ที่	โครงการ	วัตถุประสงค์	เป้าหมาย ( ผลผลิตของโครงการ)	งบประมาณและที่ผ่านมา					ตัวชี้วัด (KPI)	ผลที่คาดว่าจะ จะได้รับ	หน่วยงาน รับผิดชอบหลัก
				2566 (บาท)	2567 (บาท)	2568 (บาท)	2569 (บาท)	2570 (บาท)			
37	โครงการก่อสร้างถนนสายทางเข้า มัสยิดบ้านแสงสุริยา	เพื่อความสะดวกในการสัญจร ของประชาชน	ก่อสร้างถนนคอนกรีตเสริมเหล็ก ขนาดกว้าง 4.00 เมตร หนาเฉลี่ย 0.15 เมตร ระยะทาง 150 เมตร พร้อมป้ายมาตรฐานโครงการ 1 ป้าย		800,000 ทต						
38	โครงการซ่อมสร้างผิวจราจรแอสฟัลติก คอนกรีต รหัสทางหลวงท้องถิ่น นศ.ถ. 5 - 0006 สายท่าไพล - เกาะเพชร หมู่ที่ 6,8	เพื่อความสะดวกในการสัญจร ของประชาชน	โดยทำการซ่อมสร้างผิวจราจรชนิด แอสฟัลติกคอนกรีต กว้างเฉลี่ย 5.00 เมตร หนาเฉลี่ย 0.05 เมตร ระยะทาง 4,480 เมตร พร้อมป้ายมาตรฐานโครงการ 1 ป้าย					9,000,000 ทต	ระยะทาง ดำเนินการ	ประชาชนในพื้นที่ ใช้เป็นเส้นทางเพื่อการ จราจรที่สะดวกยิ่งขึ้น	กองช่าง
39	โครงการก่อสร้างถนนคอนกรีตเสริมเหล็ก รหัสทางหลวงท้องถิ่น นศ.ถ. 5 - 0005 สายทองยอดแก้ว - บางดิ่ง หมู่ที่ 3,6	เพื่อความสะดวกในการคมนาคม และขนส่งผลผลิตทางการเกษตร	ก่อสร้างถนนคอนกรีตเสริมเหล็ก ขนาดกว้าง 5.00 เมตร หนาเฉลี่ย 0.15 เมตร ระยะทาง 670 เมตร พร้อมป้ายมาตรฐานโครงการ 1 ป้าย				500,000 ทต.	600,000 ทต	ระยะทาง ดำเนินการ	ประชาชนในพื้นที่ ใช้เป็นเส้นทางเพื่อการ จราจรที่สะดวกยิ่งขึ้น	กองช่าง

ก. ยุทธศาสตร์จังหวัดที่ 4 พัฒนาคน ชุมชน และสังคมให้น่าอยู่ เข้มแข็ง มั่นคงตามปรัชญาเศรษฐกิจพอเพียง

ข. ยุทธศาสตร์การพัฒนาขององค์กรปกครองส่วนท้องถิ่นในเขตจังหวัดนครศรีธรรมราช ยุทธศาสตร์ที่ 4 การพัฒนาโครงสร้างพื้นฐาน

1. ยุทธศาสตร์การพัฒนาด้านโครงสร้างพื้นฐาน

1.2 แผนงานอุตสาหกรรมและการโยธา

ที่	โครงการ	วัตถุประสงค์	เป้าหมาย ( ผลผลิตของโครงการ)	งบประมาณและที่ผ่านมา					ตัวชี้วัด (KPI)	ผลที่คาดว่าจะ ได้รับ	หน่วยงาน รับผิดชอบหลัก
				2566 (บาท)	2567 (บาท)	2568 (บาท)	2569 (บาท)	2570 (บาท)			
40	โครงการปรับปรุงซ่อมแซมผิวจราจรแบบ โอเวอร์เลย์ ด้วยแอสฟัลต์ติกคอนกรีต รหัส ทางหลวงท้องถิ่น นศ.ถ. 5 - 0004 สาย สะพานบางตน - เขต อบต.ขนานบาก	เพื่อความสะดวกในการสัญจร ของประชาชน	โดยทำการปรับปรุงถนนเดิมแบบ โอเวอร์เลย์ ด้วยแอสฟัลต์ติกคอนกรีต ขนาดกว้าง 6.00 เมตร หนาเฉลี่ย 0.05 เมตร ระยะทาง 1,000 เมตร พร้อมป้ายมาตรฐานโครงการ 1 ป้าย					2,000,000 ทด	ระยะทาง ดำเนินการ	ประชาชนในพื้นที่ ใช้เป็นเส้นทางเพื่อการ จราจรที่สะดวกยิ่งขึ้น	กองช่าง
41	โครงการปรับปรุงซ่อมแซมผิวจราจรแบบ โอเวอร์เลย์ ด้วยแอสฟัลต์ติกคอนกรีต รหัส ทางหลวงท้องถิ่น นศ.ถ. 5 - 0009 สาย บางไช้ - บางโพธิ์	เพื่อความสะดวกในการสัญจร ของประชาชน	โดยทำการปรับปรุงถนนเดิมแบบ โอเวอร์เลย์ ด้วยแอสฟัลต์ติกคอนกรีต ขนาดกว้าง 4.00 เมตร หนา 0.05 เมตร ระยะทาง 1,860 เมตร พร้อมป้ายมาตรฐานโครงการ 1 ป้าย					2,600,000 ทด	ระยะทาง ดำเนินการ	ประชาชนในพื้นที่ ใช้เป็นเส้นทางเพื่อการ จราจรที่สะดวกยิ่งขึ้น	กองช่าง
42	โครงการปรับปรุงซ่อมแซมผิวจราจรแบบ โอเวอร์เลย์ ด้วยแอสฟัลต์ติกคอนกรีตถนน สายเลียบชายทะเล (บ้านหัวทรง)	เพื่อความสะดวกในการสัญจร ของประชาชน	โดยทำการปรับปรุงถนนเดิมแบบ โอเวอร์เลย์ ด้วยแอสฟัลต์ติกคอนกรีต ขนาดกว้าง 4.00 เมตร หนา 0.05 เมตร ระยะทาง 1,000 เมตร พร้อมป้ายมาตรฐานโครงการ 1 ป้าย					1,400,000 ทด	ระยะทาง ดำเนินการ	ประชาชนในพื้นที่ ใช้เป็นเส้นทางเพื่อการ จราจรที่สะดวกยิ่งขึ้น	กองช่าง

ก. ยุทธศาสตร์จังหวัดที่ 4 พัฒนาคมน ชุมชน และสังคมให้น่าอยู่ เข้มแข็ง มั่นคงตามปรัชญาเศรษฐกิจพอเพียง

ข. ยุทธศาสตร์การพัฒนาขององค์กรปกครองส่วนท้องถิ่นในเขตจังหวัดนครศรีธรรมราช ยุทธศาสตร์ที่ 4 การพัฒนาโครงสร้างพื้นฐาน

1. ยุทธศาสตร์การพัฒนาด้านโครงสร้างพื้นฐาน

1.2 แผนงานอุตสาหกรรมและการโยธา

ที่	โครงการ	วัตถุประสงค์	เป้าหมาย ( ผลผลิตของโครงการ)	งบประมาณและที่ผ่านมา					ตัวชี้วัด (KPI)	ผลที่คาดว่าจะได้รับ	หน่วยงาน รับผิดชอบหลัก
				2566 (บาท)	2567 (บาท)	2568 (บาท)	2569 (บาท)	2570 (บาท)			
43	โครงการปรับปรุงซ่อมแซมผิวจราจรแบบ โอเวอร์เลย์ ด้วยแอสฟัลต์ติกคอนกรีต ถนน สายเลียบชายทะเล (บ้านต้นสน - มีสียัด แสงสุริยา)	เพื่อความสะดวกในการสัญจร ของประชาชน	โดยทำการปรับปรุงถนนเดิมแบบ โอเวอร์เลย์ ด้วยแอสฟัลต์ติกคอนกรีต ขนาดกว้าง 4.00 เมตร หนา 0.05 เมตร ระยะทาง 2,330 เมตร พร้อมป้ายมาตรฐานโครงการ 1 ป้าย					3,200,000 ทต	ระยะทาง ดำเนินการ	ประชาชนในพื้นที่ ใช้เป็นเส้นทางเพื่อการ จราจรที่สะดวกยิ่งขึ้น	กองช่าง
44	โครงการก่อสร้างถนนใหม่เชื่อมสายในทอน - สายเหมืองลอย หมู่ที่ 2,3	เพื่อความสะดวกในการสัญจร ของประชาชน	ก่อสร้างโดยใช้วัสดุลูกรังทำผิวจราจร ขนาดกว้างเฉลี่ย 4.00 เมตร หนาเฉลี่ย 0.15 เมตร ระยะทาง 500 เมตร พร้อมป้ายมาตรฐานโครงการ 1 ป้าย					600,000 ทต	ระยะทาง ดำเนินการ	ประชาชนในพื้นที่ ใช้เป็นเส้นทางเพื่อการ จราจรที่สะดวกยิ่งขึ้น	กองช่าง
45	โครงการปรับถนนสายบางปราษฎ์ - สระตรุด หมู่ที่ 7	เพื่อความสะดวกในการสัญจร ของประชาชน	ปรับปรุงโดยใช้วัสดุลูกรังทำผิวจราจร ขนาดกว้างเฉลี่ย 4.00 เมตร หนาเฉลี่ย 0.15 เมตร ระยะทาง 3,500 เมตร พร้อมป้ายมาตรฐานโครงการ 1 ป้าย					3,000,000 ทต	ระยะทาง ดำเนินการ	ประชาชนในพื้นที่ ใช้เป็นเส้นทางเพื่อการ จราจรที่สะดวกยิ่งขึ้น	กองช่าง

ก. ยุทธศาสตร์จังหวัดที่ 4 พัฒนาคน ชุมชน และสังคมให้น่าอยู่ เข้มแข็ง มั่นคงตามปรัชญาเศรษฐกิจพอเพียง

ข. ยุทธศาสตร์การพัฒนาขององค์กรปกครองส่วนท้องถิ่นในเขตจังหวัดนครศรีธรรมราช ยุทธศาสตร์ที่ 4 การพัฒนาโครงสร้างพื้นฐาน

1. ยุทธศาสตร์การพัฒนาด้านโครงสร้างพื้นฐาน

1.2 แผนงานอุตสาหกรรมและการโยธา

ที่	โครงการ	วัตถุประสงค์	เป้าหมาย ( ผลผลิตของโครงการ)	งบประมาณและที่ผ่านมา					ตัวชี้วัด (KPI)	ผลที่คาดว่าจะ จะได้รับ	หน่วยงาน รับผิดชอบหลัก
				2566 (บาท)	2567 (บาท)	2568 (บาท)	2569 (บาท)	2570 (บาท)			
46	โครงการก่อสร้างถนนคอนกรีตเสริมเหล็ก สายซอยร่วมใจพัฒนา 1	เพื่อความสะดวกในการสัญจร ของประชาชน	ก่อสร้างถนนคอนกรีตเสริมเหล็ก ขนาดกว้าง 3.00 เมตร ระยะทาง 68.00 เมตร หนาเฉลี่ย 0.15 เมตร พร้อมป้ายมาตรฐานโครงการ จำนวน 1 ป้าย					200,000 ทต.	ระยะทาง ดำเนินการ	ประชาชนในพื้นที่ ใช้เป็นเส้นทางเพื่อการ จราจรที่สะดวกยิ่งขึ้น	กองช่าง
47	โครงการก่อสร้างถนนคอนกรีตเสริมเหล็ก สายซอย 4-8/2 หมู่ที่ 4,8	เพื่อความสะดวกในการคมนาคม และขนส่งผลผลิตทางการเกษตร	ก่อสร้างถนนคอนกรีตเสริมเหล็ก ขนาดกว้าง 4.50 เมตร หนาเฉลี่ย 0.15 เมตร ระยะทาง 205 เมตร พร้อมป้ายมาตรฐานโครงการ 1 ป้าย			610,000 ทต.			ระยะทาง ดำเนินการ	ประชาชนในพื้นที่ ใช้เป็นเส้นทางเพื่อการ จราจรที่สะดวกยิ่งขึ้น	กองช่าง
48	โครงการบุกเบิกถนนสายใหม่ หมู่ที่ 1,7,9	เพื่อความสะดวกในการสัญจร ของประชาชนและขนส่งผลผลิต ทางการเกษตร	ทำการถากถางป่าพร้อมบุกเบิกขุดดิน ขึ้นรูปคันทางเป็นถนนขนาด กว้างเฉลี่ย 7.00 เมตร หนาเฉลี่ย 0.50 เมตร ระยะทาง 3,520 เมตร พร้อมป้ายมาตรฐานโครงการ 1 ป้าย	400,000 ทต				500,000 ทต.	ระยะทาง ดำเนินการ	ประชาชนในพื้นที่ ใช้เป็นเส้นทางเพื่อการ จราจรที่สะดวกยิ่งขึ้น	กองช่าง



ก. ยุทธศาสตร์จังหวัดที่ 4 พัฒนาคน ชุมชน และสังคมให้น่าอยู่ เข้มแข็ง มั่นคงตามปรัชญาเศรษฐกิจพอเพียง

ข. ยุทธศาสตร์การพัฒนาขององค์กรปกครองส่วนท้องถิ่นในเขตจังหวัดนครศรีธรรมราช ยุทธศาสตร์ที่ 4 การพัฒนาโครงสร้างพื้นฐาน

1. ยุทธศาสตร์พัฒนาด้านโครงสร้างพื้นฐาน

1.2 แผนงานอุตสาหกรรมและการโยธา

ที่	โครงการ	วัตถุประสงค์	เป้าหมาย ( ผลผลิตของโครงการ)	งบประมาณและที่ผ่านมา					ตัวชี้วัด (KPI)	ผลที่คาดว่าจะ ได้รับ	หน่วยงาน รับผิดชอบหลัก
				2566 (บาท)	2567 (บาท)	2568 (บาท)	2569 (บาท)	2570 (บาท)			
49	โครงการวางท่อระบายน้ำชนิดคอนกรีตเสริมเหล็ก หมู่ที่ 1 - 9	เพื่อป้องกันและแก้ไขปัญหาน้ำท่วมขังในพื้นที่	ทำการขุดวางท่อระบายน้ำชนิดคอนกรีตเสริมเหล็กขนาด 0.80x1.00 เมตร พร้อมบ่อพัก คสล. ขนาด 1.76x1.36 เมตร พร้อมวัสดุลูกรังถมปรับปรุงหลังท่อระบายน้ำ ตามแบบแปลนที่ ทต.เกาะเพชรกำหนด พร้อมป้ายมาตรฐานโครงการ 1 ป้าย	450,000 ทต.	450,000 ทต.	450,000 ทต.	450,000 ทต.	450,000 ทต.	กิจกรรมที่ดำเนินการ	ปัญหาน้ำท่วมขังในพื้นที่ลดลง	กองช่าง
50	โครงการปรับปรุงถนนสายซอยหลักเพชร หมู่ที่ 4	เพื่อความสะดวกในการสัญจรของประชาชน	ปรับปรุงโดยใช้วัสดุลูกรังทำผิวจราจร ขนาดกว้างเฉลี่ย 4.00 เมตร หนาเฉลี่ย 0.15 เมตร ระยะทาง 500เมตร พร้อมป้ายมาตรฐานโครงการ 1 ป้าย		500,000 ทต.				ถนนสัญจรสะดวกขึ้น	ประชาชนในพื้นที่ใช้เป็นเส้นทางเพื่อการจราจรที่สะดวกยิ่งขึ้น	กองช่าง
51	โครงการปรับปรุงถนนสายเจริญพัฒนา หมู่ที่ 8	เพื่อความสะดวกในการสัญจรของประชาชน	ปรับปรุงโดยใช้วัสดุลูกรังทำผิวจราจร ขนาดกว้างเฉลี่ย 4.00 เมตร หนาเฉลี่ย 0.15 เมตร ระยะทาง 300 เมตร พร้อมป้ายมาตรฐานโครงการ 1 ป้าย					300,000 ทต.	ถนนสัญจรสะดวกขึ้น	ประชาชนในพื้นที่ใช้เป็นเส้นทางเพื่อการจราจรที่สะดวกยิ่งขึ้น	กองช่าง

ก. ยุทธศาสตร์จังหวัดที่ 4 พัฒนาคน ชุมชน และสังคมให้ก้าวอยู่ เข้มแข็ง มั่นคงตามปรัชญาเศรษฐกิจพอเพียง

ข. ยุทธศาสตร์การพัฒนาขององค์กรปกครองส่วนท้องถิ่นในเขตจังหวัดนครศรีธรรมราช ยุทธศาสตร์ที่ 4 การพัฒนาโครงสร้างพื้นฐาน

1. ยุทธศาสตร์การพัฒนาด้านโครงสร้างพื้นฐาน

1.2 แผนงานอุตสาหกรรมและการโยธา

ที่	โครงการ	วัตถุประสงค์	เป้าหมาย ( ผลผลิตของโครงการ)	งบประมาณและที่ผ่านมา					ตัวชี้วัด (KPI)	ผลที่คาดว่าจะ ได้รับ	หน่วยงาน รับผิดชอบหลัก
				2566 (บาท)	2567 (บาท)	2568 (บาท)	2569 (บาท)	2570 (บาท)			
52	โครงการปรับปรุงถนนสายเจริญพัฒนา หมู่ที่ 3	เพื่อความสะดวกในการสัญจรของประชาชน	ปรับปรุงโดยใช้วัสดุลูกรังทำผิวจราจร ขนาดกว้างเฉลี่ย 4.00 เมตร เฉลี่ย 0.15 เมตร ระยะทาง 900 เมตร พร้อมป้ายมาตรฐานโครงการ 1 ป้าย					700,000 ทต	ถนนสัญจร สะดวกขึ้น	ประชาชนในพื้นที่ใช้เป็นเส้นทางเพื่อการจราจรที่สะดวกยิ่งขึ้น	กองช่าง
53	โครงการปรับปรุงถนนสายซอยตรงข้าม กุโบร์ หมู่ที่ 9	เพื่อความสะดวกในการสัญจรของประชาชน	ปรับปรุงโดยใช้วัสดุลูกรังทำผิวจราจร ขนาดกว้างเฉลี่ย 4.00 เมตร เฉลี่ย 0.15 เมตร ระยะทาง 720 เมตร พร้อมป้ายมาตรฐานโครงการ 1 ป้าย					800,000 ทต	ถนนสัญจร สะดวกขึ้น	ประชาชนในพื้นที่ใช้เป็นเส้นทางเพื่อการจราจรที่สะดวกยิ่งขึ้น	กองช่าง
54	โครงการซ่อมแซมถนนลาดยาง หมู่ที่ 1 - 9	เพื่อความสะดวกในการคมนาคมและขนส่งผลผลิตทางการเกษตร	โดยทำการซ่อมแซมถนนทุกสายทางในพื้นที่ตำบลเกาะเพชร ให้สามารถใช้งานได้อย่างปกติ	500,000 ทต	500,000 ทต			500,000 ทต	ถนนสัญจร สะดวกขึ้น	เส้นทางสัญจรได้รับความสะดวกยิ่งขึ้น	กองช่าง
55	โครงการปรับปรุงภูมิทัศน์พร้อมวางท่อระบายน้ำหน้าโรงเรียนบ้านบางโหนด หมู่ที่ 1	เพื่อเป็นทางระบายน้ำและลดปัญหาน้ำท่วมขังในพื้นที่	ปรับปรุงภูมิทัศน์และวางท่อระบายน้ำบริเวณหน้าโรงเรียนบ้านบางโหนด ระยะทาง 200 เมตร พร้อมป้ายมาตรฐานโครงการ 1 ป้าย					200,000 ทต	กิจกรรมที่ดำเนินการ	เพื่อแก้ไขปัญหา น้ำท่วมขังในพื้นที่	กองช่าง

ก. ยุทธศาสตร์จังหวัดที่ 4 พัฒนาคมน ชุมชน และสังคมให้น่าอยู่ เข้มแข็ง มั่นคงตามปรัชญาเศรษฐกิจพอเพียง

ข. ยุทธศาสตร์การพัฒนาขององค์กรปกครองส่วนท้องถิ่นในเขตจังหวัดนครศรีธรรมราช ยุทธศาสตร์ที่ 4 การพัฒนาโครงสร้างพื้นฐาน

1. ยุทธศาสตร์การพัฒนาด้านโครงสร้างพื้นฐาน

1.2 แผนงานอุตสาหกรรมและการโยธา

ที่	โครงการ	วัตถุประสงค์	เป้าหมาย ( ผลผลิตของโครงการ)	งบประมาณและที่ผ่านมา					ตัวชี้วัด (KPI)	ผลที่คาดว่าจะ ได้รับ	หน่วยงาน รับผิดชอบหลัก
				2566 (บาท)	2567 (บาท)	2568 (บาท)	2569 (บาท)	2570 (บาท)			
56	โครงการปรับปรุงซ่อมแซมสถานีสูบน้ำด้วยระบบไฟฟ้าบ้านบางนบ หมู่ที่ 2	เพื่อเป็นการลำเลียงแหล่งน้ำต้นทุนให้กับกลุ่มประมงในพื้นที่	โดยทำการซ่อมแซมวางระบายน้ำตาดคอนกรีตให้สามารถใช้งานได้ปกติพร้อมป้ายมาตรฐานโครงการ 1 ป้าย					500,000 ทต	กิจกรรมที่ ดำเนินการ	ประชาชนในพื้นที่ สามารถใช้เป็นเส้นทาง เพื่อการลำเลียงน้ำ	กองช่าง
57	โครงการติดตั้งสถานีสูบน้ำด้วยระบบไฟฟ้าคลองส่งน้ำสายในทอน - หัวทรง หมู่ที่ 3	เพื่อเป็นการลำเลียงแหล่งน้ำต้นทุนให้กับกลุ่มประมงในพื้นที่	โดยทำการติดตั้งระบบสูบน้ำด้วยไฟฟ้าคลองส่งน้ำสายในทอน - หัวทรงพร้อมป้ายมาตรฐานโครงการ 1 ป้าย					500,000 ทต	กิจกรรมที่ ดำเนินการ	ประชาชนในพื้นที่ สามารถใช้เป็นเส้นทาง เพื่อการลำเลียงน้ำ	กองช่าง
58	โครงการขุดเจาะบ่อบาดาล หมู่ที่ 1 - 9	เพื่อให้ประชาชนมีน้ำใช้เพื่อการอุปโภค - บริโภค	โดยทำการขุดเจาะบ่อบาดาลในพื้นที่ตำบลเกาะเพชร ขนาดเส้นผ่าศูนย์กลาง 6"	500,000 ทต					กิจกรรมที่ ดำเนินการ	ประชาชนในพื้นที่ สามารถใช้เป็นเส้นทาง เพื่อการลำเลียงน้ำ	กองช่าง
59	โครงการติดตั้งชุดดวงโคมไฟฟ้าและแสงสว่างสาธารณะ	เพื่อความปลอดภัยต่อชีวิตและทรัพย์สินของประชาชน	โดยทำการติดตั้งชุดดวงโคมไฟฟ้าและแสงสว่างทางสาธารณะในเขตพื้นที่เกาะเพชร		200,000 ทต			200,000 ทต	กิจกรรมที่ ดำเนินการ	ประชาชนมีความปลอดภัยในชีวิตและทรัพย์สิน	กองช่าง
60	โครงการซ่อมแซมระบบไฟฟ้าอาคารอเนกประสงค์ประจำหมู่บ้าน	เพื่อบำรุงรักษาระบบไฟฟ้าและแสงสว่างให้ใช้งานได้ตลอดเวลา	โดยทำการซ่อมแซมบำรุงรักษาระบบไฟฟ้าและส่วนประกอบของอาคารอเนกประสงค์ให้อยู่ในสภาพดี					200,000 ทต	กิจกรรมที่ ดำเนินการ	ประชาชนมีความปลอดภัยในชีวิตและทรัพย์สิน	กองช่าง

ก. ยุทธศาสตร์จังหวัดที่ 4 พัฒนาคน ชุมชน และสังคมให้น่าอยู่ เข้มแข็ง มั่นคงตามปรัชญาเศรษฐกิจพอเพียง

ข. ยุทธศาสตร์การพัฒนาขององค์กรปกครองส่วนท้องถิ่นในเขตจังหวัดนครศรีธรรมราช ยุทธศาสตร์ที่ 4 การพัฒนาโครงสร้างพื้นฐาน

1. ยุทธศาสตร์การพัฒนาด้านโครงสร้างพื้นฐาน

1.2 แผนงานอุตสาหกรรมและการโยธา

ที่	โครงการ	วัตถุประสงค์	เป้าหมาย ( ผลผลิตของโครงการ)	งบประมาณและที่ผ่านมา					ตัวชี้วัด (KPI)	ผลที่คาดว่าจะ ได้รับ	หน่วยงาน รับผิดชอบหลัก
				2566 (บาท)	2567 (บาท)	2568 (บาท)	2569 (บาท)	2570 (บาท)			
61	โครงการปรับปรุงไฟฟ้าระบบประปาหมู่บ้าน	เพื่อบริการน้ำประปาแก่ประชาชนอย่างเพียงพอและทั่วถึง	ปรับปรุงไฟฟ้าระบบประปาหมู่บ้านที่มีปัญหาในพื้นที่ตำบลเกาะเพชร หมู่ที่ 2,3,4,5,6,7,8,9		90,000 ทต.		90,000 ทต.	100,000 ทต.	กิจกรรมที่ดำเนินการ	ประชาชนได้ใช้น้ำประปาอย่างทั่วถึงและเพียงพอ	กองช่าง
62	โครงการขยายเขตไฟฟ้าระบบประปาหมู่บ้าน	เพื่อเพิ่มศักยภาพการให้บริการน้ำประปาแก่ประชาชนอย่างทั่วถึงและเพียงพอ	ดำเนินการขยายไฟฟ้าระบบประปา หมู่ที่ 2,3,4,5,6,7,8,9		40,000 ทต.		40,000 ทต.	90,000 ทต.	กิจกรรมที่ดำเนินการ	ประชาชนได้ใช้น้ำประปาอย่างทั่วถึงและเพียงพอ	กองช่าง
63	โครงการปรับปรุงซ่อมแซมระบบประปา	เพื่อให้ระบบประปา ม.1-ม.9 ให้สามารถใช้งานได้ตลอดเวลา	จัดให้มีการปรับปรุงซ่อมแซม บำรุง ระบบท่อเมนต่งน้ำพร้อมท่อถึงพร้อมป้ายมาตรฐานโครงการ 1 ป้าย	200,000 ทต.	200,000 ทต.	200,000 ทต.	200,000 ทต.	200,000 ทต.	ความเพียงพอและคุณภาพระบบประปา	ประชาชนมีน้ำใช้อย่างเพียงพอและมีคุณภาพยิ่งขึ้น	กองช่าง
64	โครงการปรับปรุงสระประปาหมู่บ้าน	เพื่อปรับปรุงคุณภาพน้ำประปา ม.2 และ ม.7 ให้มีคุณภาพ	ปรับปรุงบริเวณสระน้ำ/ระบบท่อถึง/ระบบส่งน้ำตามแบบแปลนของ ทต. พร้อมป้ายมาตรฐานโครงการ 1 ป้าย		300,000 ทต.			300,000 ทต.	กิจกรรมที่ดำเนินการ	ประชาชนมีน้ำประปาคุณภาพใช้อย่างทั่วถึง	กองช่าง
65	โครงการขยายท่อเมนระบบประปา หมู่ที่ 1-9	เพื่อขยายเขตบริการประชาชนเพิ่มมากขึ้น	ขยายระบบท่อเมนต่งน้ำประปาหมู่บ้านในหมู่ที่ 1-9 พร้อมป้ายมาตรฐานโครงการ 1 ป้าย	200,000 ทต.	200,000 ทต.	200,000 ทต.	200,000 ทต.	200,000 ทต.	กิจกรรมที่ดำเนินการ	ประชาชนมีน้ำประปาใช้อย่างทั่วถึง	กองช่าง

ก. ยุทธศาสตร์จังหวัดที่ 4 พัฒนาคมน ชุมชน และสังคมให้ก้าวอยู่ เข้มแข็ง มั่นคงตามปรัชญาเศรษฐกิจพอเพียง

ข. ยุทธศาสตร์การพัฒนาขององค์กรปกครองส่วนท้องถิ่นในเขตจังหวัดนครศรีธรรมราช ยุทธศาสตร์ที่ 4 การพัฒนาโครงสร้างพื้นฐาน

1. ยุทธศาสตร์การพัฒนาด้านโครงสร้างพื้นฐาน

1.2 แผนงานอุตสาหกรรมและการโยธา

ที่	โครงการ	วัตถุประสงค์	เป้าหมาย ( ผลผลิตของโครงการ)	งบประมาณและที่ผ่านมา					ตัวชี้วัด (KPI)	ผลที่คาดว่าจะ จะได้รับ	หน่วยงาน รับผิดชอบหลัก	
				2566 (บาท)	2567 (บาท)	2568 (บาท)	2569 (บาท)	2570 (บาท)				
66	โครงการก่อสร้างท่อถัง สูง 10 เมตร หมู่ที่ 9	เพื่อแก้ไขปัญหาอุปโภคบริโภค แก่ประชาชน	ก่อสร้างท่อถังสูง 10 เมตร เป็นถัง ไฟเบอร์กลาส ขนาด 2.5 ลบ.ม. จำนวน 4 ลูก พร้อมป้ายมาตรฐานโครงการ 1 ป้าย		500,000 ทต.					ความเพียงพอและ คุณภาพระบบ ประปา	ประชาชนมีน้ำใช้อย่างเพียงพอและมีคุณภาพยิ่งขึ้น	กองช่าง
67	โครงการก่อสร้างระบบประปา บ้านต้นสน หมู่ที่ 9	เพื่อแก้ไขปัญหาอุปโภคบริโภค แก่ประชาชน	1.ก่อสร้างท่อถังขนาด 30 ลบ.ม. สูง 30 ม. 2.ชุดเจาะบ่อบาดาลขนาด 4 นิ้ว ความลึกไม่น้อยกว่า 200 ม. หรือ ปริมาตรของน้ำไม่น้อยกว่า 5 ลบ.ม./ ชม.พร้อมป้ายโครงการ 1 ป้าย		2,500,000 ทต.					ความเพียงพอและ คุณภาพระบบ ประปา	ประชาชนมีน้ำใช้อย่างเพียงพอและมีคุณภาพยิ่งขึ้น	กองช่าง
68	โครงการพาดสายไฟฟ้า ระบบท่อถังประปา	เพื่อบริการระบบประปาผิวดิน แก่ประชาชนในพื้นที่ใกล้เคียง	พาดสายไฟฟ้าระบบท่อถังประปา หมู่ที่ 1-9		20,000 ทต.		20,000 ทต.			กิจกรรม ที่ดำเนินการ	เพื่อให้บริการประปาได้อย่าง มีประสิทธิภาพ	กองช่าง
69	โครงการรื้อและวางท่อเมนต์ ระบบประปาสายริมถนน เลียบริมชายคลอง	เพื่อบริการระบบประปาผิวดิน บ้านไชยราม	รื้อและวางท่อประปา ระยะทาง 4,000 เมตร พร้อมป้ายมาตรฐานโครงการ 1 ป้าย		500,000 ทต.	500,000 ทต.				กิจกรรมที่ ดำเนินการ	ประชาชนมีน้ำใช้อย่างทั่วถึง และมีคุณภาพ	กองช่าง

ก. ยุทธศาสตร์จังหวัดที่ 4 พัฒนาคน ชุมชน และสังคมให้ก้าวอยู่ เข้มแข็ง มั่นคงตามปรัชญาเศรษฐกิจพอเพียง

ข. ยุทธศาสตร์การพัฒนาขององค์กรปกครองส่วนท้องถิ่นในเขตจังหวัดนครศรีธรรมราช ยุทธศาสตร์ที่ 4 การพัฒนาโครงสร้างพื้นฐาน

1. ยุทธศาสตร์การพัฒนาด้านโครงสร้างพื้นฐาน

1.2 แผนงานอุตสาหกรรมและการโยธา

ที่	โครงการ	วัตถุประสงค์	เป้าหมาย ( ผลผลิตของโครงการ)	งบประมาณและที่ผ่านมา					ตัวชี้วัด (KPI)	ผลที่คาดว่าจะ จะได้รับ	หน่วยงาน รับผิดชอบหลัก
				2566 (บาท)	2567 (บาท)	2568 (บาท)	2569 (บาท)	2570 (บาท)			
70	โครงการน้ำดื่มสะอาด	เพื่อให้ประชาชนมีน้ำดื่มที่ สะอาดและเพียงพอต่อ ความต้องการ	ติดตั้งเครื่องกรองน้ำในหมู่บ้าน จำนวน 3 จุด พร้อมป้ายมาตรฐานโครงการ 1 ป้าย		400,000 ทต.	400,000 ทต.		400,000 ทต.	กิจกรรมที่ ดำเนินการ	ประชาชนมีน้ำดื่มที่สะอาด และเพียงพอมากขึ้น	กองช่าง
71	โครงการงานบำรุงรักษาสาย (งานตัดหญ้าในเขตทาง)	เพื่อปรับปรุงและบำรุงรักษาสาย ทางทุกเส้นทางในพื้นที่ตำบล เกาะเพชร	โดยทำการซ่อมแซมบำรุงรักษางาน ตัดหญ้าในเขตทางสองข้างทาง ใน พื้นที่ตำบลเกาะเพชร	200,000 ทต	200,000 ทต	200,000 ทต	200,000 ทต	200,000 ทต	กิจกรรมที่ ดำเนินการ	ประชาชนมีความปลอดภัย ภัยในต่อการใช้เส้นทาง เพื่อการคมนาคมสัญจร	กองช่าง
72	โครงการก่อสร้างศาลาที่พักริมทาง หมู่ที่ 5, 6,9	เพื่ออำนวยความสะดวกและ ความปลอดภัยของประชาชน	ก่อสร้างศาลาที่พักริมทางในเขตพื้นที่ หมู่ที่ 5,6,9 จำนวน 3 แห่ง		230,000 ทต	250,000 ทต		250,000 ทต	กิจกรรมที่ ดำเนินการ	ประชาชนมีความปลอดภัย ภัยในชีวิตและทรัพย์สิน	กองช่าง
73	โครงการติดตั้งสัญญาณไฟฟ้ากระพริบ หมู่ที่ 6	เพื่อป้องกันและลดอุบัติเหตุด้าน การจราจร	ติดตั้งสัญญาณไฟกระพริบ จำนวน 5 จุด ดังนี้ - ถนนสายทองยอดแก้ว - บางดิ่ง - สามแยกตลาดเย็น - สามแยกศาลายวน - สามแยกถนนเขต - สามแยกเนินหนองหงส์ พร้อมป้ายมาตรฐานโครงการ 1 ป้าย	200,000 ทต	200,000 ทต	200,000 ทต		200,000 ทต	กิจกรรมที่ ดำเนินการ	ประชาชนมีความปลอดภัย ภัยในชีวิตและทรัพย์สิน	กองช่าง

ก. ยุทธศาสตร์จังหวัดที่ 4 พัฒนาคมน ชุมชน และสังคมให้ก้าวอยู่ เข้มแข็ง มั่นคงตามปรัชญาเศรษฐกิจพอเพียง

ข. ยุทธศาสตร์การพัฒนาขององค์กรปกครองส่วนท้องถิ่นในเขตจังหวัดนครศรีธรรมราช ยุทธศาสตร์ที่ 4 การพัฒนาโครงสร้างพื้นฐาน

1. ยุทธศาสตร์การพัฒนาด้านโครงสร้างพื้นฐาน

1.2 แผนงานอุตสาหกรรมและการโยธา

ที่	โครงการ	วัตถุประสงค์	เป้าหมาย ( ผลผลิตของโครงการ)	งบประมาณและที่ผ่านมา					ตัวชี้วัด (KPI)	ผลที่คาดว่าจะ ได้รับ	หน่วยงาน รับผิดชอบหลัก
				2566 (บาท)	2567 (บาท)	2568 (บาท)	2569 (บาท)	2570 (บาท)			
74	โครงการทึงหินกันคลื่นกัดเซาะแนวชายฝั่งทะเล	เพื่อเป็นการป้องกันคลื่นกัดเซาะตามแนวชายฝั่งทางทะเล	โดยทำการถมหินใหญ่ขนาดใหญ่พร้อมเรียง ตามแนวชายฝั่งทางทะเล (รายละเอียดตามปริมาณงานและแบบแปลนที่เทศบาลตำบลเกาะเพชรกำหนด) พร้อมป้ายมาตรฐานโครงการ 1 ป้าย					1,000,000 ทต	กิจกรรมที่ดำเนินการ	เกิดความปลอดภัยต่อชีวิตและทรัพย์สินของประชาชนในพื้นที่	กองช่าง
75	โครงการปรับปรุงอาคารเก็บพัสดุเทศบาลตำบลเกาะเพชร	เพื่อปรับปรุงพื้นที่ใช้สอยให้เพียงพอต่อปริมาณงานกำลังเจ้าหน้าที่ และมีพื้นที่ในการจัดเก็บเอกสารเป็นสัดส่วน	โดยทำการปรับปรุงอาคารเก็บพัสดุ รายละเอียดตามปริมาณงานและแบบแปลนที่ ทต.เกาะเพชรกำหนด พร้อมป้ายมาตรฐานโครงการ 1 ป้าย			400,000 ทต			ประชาชนผู้มารับบริการ มีความสะดวกในการรับบริการมากยิ่งขึ้น	เจ้าหน้าที่ผู้ปฏิบัติงาน มีสถานที่ปฏิบัติที่สะดวกยิ่งขึ้น	สำนักปลัด
76	โครงการซ่อมสร้างรั้วอาคารเรียน ทางเท้าและหลังคา ศพด.ทต.เกาะเพชร	เพื่อความปลอดภัยของเด็กและบุคลากร	ซ่อมสร้างรั้ว อาคารเรียน ทางเท้าและหลังคา ศพด.ทต.เกาะเพชร ตามแบบแปลนที่ต.เกาะเพชรกำหนด พร้อมป้ายมาตรฐานโครงการ 1 ป้าย			200,000 ทต.			กิจกรรมที่ดำเนินการ	เด็กและบุคลากรมีความปลอดภัยมากยิ่งขึ้น	สำนักปลัด

ก. ยุทธศาสตร์จังหวัดที่ 4 พัฒนาคน ชุมชน และสังคมให้ก้าวอยู่ เข้มแข็ง มั่นคงตามปรัชญาเศรษฐกิจพอเพียง

ข. ยุทธศาสตร์การพัฒนาขององค์กรปกครองส่วนท้องถิ่นในเขตจังหวัดนครศรีธรรมราช ยุทธศาสตร์ที่ 4 การพัฒนาโครงสร้างพื้นฐาน

1. ยุทธศาสตร์การพัฒนาด้านโครงสร้างพื้นฐาน

1.2 แผนงานอุตสาหกรรมและการโยธา

ที่	โครงการ	วัตถุประสงค์	เป้าหมาย ( ผลผลิตของโครงการ)	งบประมาณและที่ผ่านมา					ตัวชี้วัด (KPI)	ผลที่คาดว่าจะ ได้รับ	หน่วยงาน รับผิดชอบหลัก
				2566 (บาท)	2567 (บาท)	2568 (บาท)	2569 (บาท)	2570 (บาท)			
77	โครงการก่อสร้างรั้ว ป้ายชื่อ ศูนย์พัฒนาเด็กเล็กบ้านไชยราม หมู่ที่ 2	เพื่อให้รั้วของศูนย์พัฒนาเด็ก เล็กบ้านไชยรามมีสภาพดีและ เหมาะสม เป็นระเบียบเรียบร้อย สวยงาม และได้มาตรฐานเกิด ความปลอดภัยต่อชีวิตและทรัพย์สิน	ก่อสร้างรั้วและป้ายชื่อ ศูนย์พัฒนาเด็กเล็กบ้านไชยราม พร้อมติดตั้งป้ายมาตรฐานฯ จำนวน 1.00 ป้าย ตามแบบแปลนที่ทต.เกาะเพชรกำหนด	300,000 ทต.					ศูนย์พัฒนาเด็ก เล็กบ้านไชยราม มีรั้วและป้ายชื่อที่ สวยงามและได้ มาตรฐาน ปลอดภัย	เกิดความปลอดภัยใน ทรัพย์สินของศูนย์ พัฒนาเด็กเล็กบ้านไชยราม	สำนักปลัด
78	โครงการปรับปรุงระบบไฟฟ้า ศูนย์พัฒนาเด็กเล็กในสังกัด เทศบาลตำบลเกาะเพชร	เพื่อส่งเสริมการเรียนการสอนของ นักเรียนและบุคลากรในสังกัด	ปรับปรุงระบบไฟฟ้าของ ศพด. บ้านไชยรามและศพด.ทต.เกาะเพชร	100,000 ทต.			100,000 ทต.		กิจกรรม ที่ดำเนินการ	เด็กนักเรียนมีพัฒนาการ ด้านร่างกายและสติปัญญา ที่สมบูรณ์	สำนักปลัด
79	โครงการก่อสร้างตลาด เทศบาล	เพื่อส่งเสริมอาชีพ สร้างรายได้ แก่ประชาชนในพื้นที่	ก่อสร้างตลาดสดเทศบาล จำนวน 1 แห่งตามแบบ แปลนที่ทต.เกาะเพชร กำหนด		500,000 ทต.				กิจกรรม ที่ดำเนินการ	ประชาชนมีรายได้เพิ่มขึ้น	กองช่าง
80	โครงการปรับปรุงซ่อมแซมไฟฟ้า สนามกีฬาหมู่บ้าน	เพื่อบำรุงรักษาให้ไฟฟ้าส่องทาง ในการส่งเสริมการออกกำลังกาย	ซ่อมแซมบำรุงรักษาไฟฟ้า ให้อยู่ในสภาพดี			220,000 ทต.		220,000 ทต.	กิจกรรม ที่ดำเนินการ	ประชาชนมีความปลอดภัย ในชีวิตและทรัพย์สินมากขึ้น	สำนักปลัด
81	โครงการติดตั้งไฟฟ้าสนาม กีฬาหมู่บ้าน	เพื่อบำรุงรักษาให้ไฟฟ้าส่องทาง ในการส่งเสริมการออกกำลังกาย	ติดตั้งไฟฟ้าสนามกีฬาหมู่บ้าน ตามแบบแปลนที่ทต.เกาะเพชรกำหนด		100,000 ทต.	100,000 ทต.			กิจกรรม ที่ดำเนินการ	ประชาชนมีความปลอดภัย ในชีวิตและทรัพย์สินมากขึ้น	กองช่าง



ก. ยุทธศาสตร์จังหวัดที่ 4 พัฒนาคมน ชุมชน และสังคมให้ก้าวอยู่ เข้มแข็ง มั่นคงตามปรัชญาเศรษฐกิจพอเพียง

ข. ยุทธศาสตร์การพัฒนาขององค์กรปกครองส่วนท้องถิ่นในเขตจังหวัดนครศรีธรรมราช ยุทธศาสตร์ที่ 4 การพัฒนาโครงสร้างพื้นฐาน

1. ยุทธศาสตร์การพัฒนาด้านโครงสร้างพื้นฐาน

1.2 แผนงานอุตสาหกรรมและการโยธา

ที่	โครงการ	วัตถุประสงค์	เป้าหมาย ( ผลผลิตของโครงการ)	งบประมาณและที่ผ่านมา					ตัวชี้วัด (KPI)	ผลที่คาดว่าจะ ได้รับ	หน่วยงาน รับผิดชอบหลัก
				2566 (บาท)	2567 (บาท)	2568 (บาท)	2569 (บาท)	2570 (บาท)			
82	โครงการก่อสร้างสนามตะกร้อ	เพื่อให้ประชาชนในพื้นที่มีสถานที่เล่นตะกร้อที่ได้มาตรฐาน	ก่อสร้างสนามตะกร้อ 2 แห่งตามแบบแปลนที่ทต.เกาะเพชรกำหนดพร้อมป้ายมาตรฐานโครงการ 1 ป้าย			200,000 ทต.		200,000 ทต	จำนวนครั้งในการดำเนินโครงการ	ประชาชนเล่นกีฬาและออกกำลังกายมากขึ้น	สำนักปลัด
83	โครงการก่อสร้างลานกีฬาหมู่บ้าน	เพื่อให้ประชาชนในพื้นที่มีสถานที่ออกกำลังกาย	ก่อสร้างลานกีฬาหมู่บ้าน หมู่ที่ 1-9 จำนวน 2 แห่งตามแบบแปลนที่ทต.เกาะเพชรกำหนดพร้อมป้ายมาตรฐานโครงการ 1 ป้าย			200,000 ทต		200,000 ทต.	ลานกีฬาที่ดำเนินการ	ประชาชนเล่นกีฬาและออกกำลังกายมากขึ้น	สำนักปลัด
84	โครงการปรับปรุงสนามกีฬาหมู่บ้าน	เพื่อส่งเสริมการออกกำลังกายของประชาชน	ปรับปรุงสนามกีฬาที่ชำรุดในพื้นที่ตำบลเกาะเพชรตามแบบแปลนที่ทต.เกาะเพชรกำหนดพร้อมป้ายมาตรฐานโครงการ 1 ป้าย			250,000 ทต.		250,000 ทต	สนามกีฬาที่แล้วเสร็จ	ประชาชนมีสุขภาพพลานามัยที่ดีขึ้นจากการเล่นกีฬา	สำนักปลัด
85	โครงการปรับปรุงพื้นที่พร้อมก่อสร้างสนามกีฬาหมู่บ้าน หมู่ที่ 5	เพื่อส่งเสริมการออกกำลังกายของประชาชน	ปรับปรุงพื้นที่และก่อสร้างสนามกีฬาหมู่บ้าน จำนวน 1 แห่งตามแบบแปลนที่ทต.เกาะเพชรกำหนดพร้อมป้ายมาตรฐานโครงการ 1 ป้าย					300,000 ทต	กิจกรรมที่ดำเนินการ	ประชาชนมีสุขภาพพลานามัยที่ดีขึ้น	สำนักปลัด

ก. ยุทธศาสตร์จังหวัดที่ 4 พัฒนาคน ชุมชน และสังคมให้ก้าวอยู่ เข้มแข็ง มั่นคงตามปรัชญาเศรษฐกิจพอเพียง

ข. ยุทธศาสตร์การพัฒนาขององค์กรปกครองส่วนท้องถิ่นในเขตจังหวัดนครศรีธรรมราช ยุทธศาสตร์ที่ 4 การพัฒนาโครงสร้างพื้นฐาน

1. ยุทธศาสตร์การพัฒนาด้านโครงสร้างพื้นฐาน

1.2 แผนงานอุตสาหกรรมและการโยธา

ที่	โครงการ	วัตถุประสงค์	เป้าหมาย ( ผลผลิตของโครงการ)	งบประมาณและที่ผ่านมา					ตัวชี้วัด (KPI)	ผลที่คาดว่าจะ จะได้รับ	หน่วยงาน รับผิดชอบหลัก
				2566 (บาท)	2567 (บาท)	2568 (บาท)	2569 (บาท)	2570 (บาท)			
86	โครงการก่อสร้างศูนย์กีฬา เทศบาลตำบลเกาะเพชร	เพื่อส่งเสริมการออกกำลังกาย ของประชาชน ให้ประชาชนมีสถาน ที่ออกกำลังกายที่เหมาะสม ส่งเสริมการมีสุขภาพที่ดี	ก่อสร้างศูนย์กีฬาของเทศบาล ในพื้นที่ตำบลเกาะเพชร จำนวน 1 แห่ง ตามแบบแปลนที่ต.เกาะเพชรกำหนด พร้อมป้ายมาตรฐานโครงการ 1 ป้าย			5,000,000 ทต			กิจกรรม ที่ดำเนินการ	เด็ก เยาวชนและประชาชน ได้ออกกำลังกายและเล่นกีฬา เพิ่มมากขึ้น	
87	โครงการปรับปรุงซ่อมแซม อาคารศูนย์จริยธรรมบ้านต้นสน	เพื่ออำนวยความสะดวกใน การเรียนการสอนของบุคลากร	ปรับปรุงซ่อมแซมอาคาร ศูนย์จริยธรรมบ้านต้นสน ตามแบบแปลนที่ต.เกาะเพชรกำหนด พร้อมป้ายมาตรฐานโครงการ 1 ป้าย					100,000 ทต	จำนวนครั้ง ในการจัดกิจกรรม	บุคลากรได้รับความสะดวก ในการเรียนการสอนมากขึ้น	สำนักปลัด
88	โครงการปรับปรุงซ่อมแซม อาคารเอนกประสงค์หมู่บ้าน หมู่ที่ 1- หมู่ที่ 9	เพื่ออำนวยความสะดวก แก่ประชาชน	ปรับปรุงซ่อมแซมหรือต่อเติมอาคารเอนก ประสงค์หมู่บ้านในพื้นที่ตำบลเกาะเพชร ตามแบบแปลนที่ต.เกาะเพชรกำหนด พร้อมป้ายมาตรฐานโครงการ 1 ป้าย		200,000 ทต			200,000 ทต	กิจกรรม ที่ดำเนินการ	ประชาชนได้รับความสะดวก รวดเร็ว ในการรับบริการ	สำนักปลัด

ก. ยุทธศาสตร์จังหวัดที่ 4 พัฒนาคมน ชุมชน และสังคมให้น่าอยู่ เข้มแข็ง มั่นคงตามปรัชญาเศรษฐกิจพอเพียง

ข. ยุทธศาสตร์การพัฒนาขององค์กรปกครองส่วนท้องถิ่นในเขตจังหวัดนครศรีธรรมราช ยุทธศาสตร์ที่ 4 การพัฒนาโครงสร้างพื้นฐาน

1. ยุทธศาสตร์การพัฒนาด้านโครงสร้างพื้นฐาน

1.2 แผนงานอุตสาหกรรมและการโยธา

ที่	โครงการ	วัตถุประสงค์	เป้าหมาย ( ผลผลิตของโครงการ)	งบประมาณและที่ผ่านมา					ตัวชี้วัด (KPI)	ผลที่คาดว่าจะ จะได้รับ	หน่วยงาน รับผิดชอบหลัก
				2566 (บาท)	2567 (บาท)	2568 (บาท)	2569 (บาท)	2570 (บาท)			
89	โครงการปรับปรุงซ่อมแซม อาคารศูนย์จริยธรรมหมู่บ้าน หมู่ที่ 5	เพื่ออำนวยความสะดวก แก่ประชาชน	ปรับปรุงซ่อมแซมอาคาร ศูนย์จริยธรรมหมู่บ้าน หมู่ที่ 5 ตามแบบแปลนที่ทต.เกาะเพชรกำหนด พร้อมป้ายมาตรฐานโครงการ 1 ป้าย			100,000 ทต.			กิจกรรม ที่ดำเนินการ	ประชาชนได้รับความสะดวก รวดเร็ว ในการรับบริการ	สำนักปลัด
90	โครงการก่อสร้างอาคาร อเนกประสงค์หมู่บ้าน หมู่ที่ 6	เพื่อใช้เป็นสถานที่จัดประชุมราษฎร และกิจกรรมอื่นที่เป็นประโยชน์ แก่ประชาชน	ก่อสร้างอาคารอเนกประสงค์ หมู่บ้าน จำนวน 1 หลัง ตามแบบแปลนที่ทต.เกาะเพชร กำหนด พร้อมป้ายมาตรฐานโครงการ 1 ป้าย					300,000 ทต	กิจกรรม ที่ดำเนินการ	ประชาชนได้รับความสะดวก ในการใช้สถานที่ยิ่งขึ้น	สำนักปลัด
91	โครงการปรับปรุงอาคารสำนักงาน เทศบาลตำบลเกาะเพชร	เพื่อพัฒนาพื้นที่ให้มีคุณภาพ อำนวยความสะดวกในการปฏิบัติงาน และความพึงพอใจในการรับบริการ	ดำเนินการปรับปรุงซ่อมแซมหรือต่อเติม อาคารสำนักงานทต.เกาะเพชร ตามแบบแปลนที่ทต.เกาะเพชรกำหนด พร้อมป้ายมาตรฐานโครงการ 1 ป้าย					300,000 ทต	สำนักงานที่ ดำเนินการ	อำนวยความสะดวกใน การปฏิบัติงานยิ่งขึ้น	สำนักปลัด

ก. ยุทธศาสตร์จังหวัดที่ 4 พัฒนาคน ชุมชน และสังคมให้ก้าวอยู่ เข้มแข็ง มั่นคงตามปรัชญาเศรษฐกิจพอเพียง

ข. ยุทธศาสตร์การพัฒนาขององค์กรปกครองส่วนท้องถิ่นในเขตจังหวัดนครศรีธรรมราช ยุทธศาสตร์ที่ 4 การพัฒนาโครงสร้างพื้นฐาน

1. ยุทธศาสตร์การพัฒนาด้านโครงสร้างพื้นฐาน

1.2 แผนงานอุตสาหกรรมและการโยธา

ที่	โครงการ	วัตถุประสงค์	เป้าหมาย ( ผลผลิตของโครงการ)	งบประมาณและที่ผ่านมา					ตัวชี้วัด (KPI)	ผลที่คาดว่าจะ จะได้รับ	หน่วยงาน รับผิดชอบหลัก
				2566 (บาท)	2567 (บาท)	2568 (บาท)	2569 (บาท)	2570 (บาท)			
92	โครงการก่อสร้างอาคารอเนกประสงค์เทศบาลตำบลเกาะเพชร	เพื่อส่งเสริมการจัดกิจกรรมต่างๆ ของประชาชน	ก่อสร้างอาคารอเนกประสงค์ภายในสำนักงานเทศบาลตำบลเกาะเพชร ขนาดกว้าง 20 เมตร ยาว 40 เมตร ตามแบบแปลนที่ทด.เกาะเพชรกำหนด พร้อมป้ายมาตรฐานโครงการ 1 ป้าย				2,000,000 ทด		กิจกรรม ที่ดำเนินการ	ประชาชนมีสถานที่จัด กิจกรรมที่ส่งเสริมคุณภาพ ชีวิตเพิ่มขึ้น	สำนักปลัด
93	โครงการก่อสร้างอาคารสำนักงาน	เพื่ออำนวยความสะดวกแก่ผู้ มาใช้บริการ	ก่อสร้างอาคารสำนักงานเทศบาล ตามแบบแปลนที่ทด.เกาะเพชรกำหนด พร้อมป้ายมาตรฐานโครงการ 1 ป้าย					1,000,000 ทด	อาคารที่แล้วเสร็จ ตามแบบแปลน ที่กำหนด 100%	ประชาชนมีความสะดวกใน รับบริการมากขึ้น	สำนักปลัด
94	โครงการถมดินปรับปรุงพื้นที่สำนักงานเทศบาลตำบลเกาะเพชร หมู่ที่ 2	เพื่อประสิทธิภาพการปฏิบัติงาน ที่จะอำนวยความสะดวกแก่ ประชาชนที่มารับบริการ	จ้างเหมารถดินปรับปรุงพื้นที่สำนักงาน เทศบาลตำบลเกาะเพชร ใช้ดินถมจำนวน 584 ลบ.ม. วางท่อ ระบายน้ำ คสล. มอก.ชั้น 3 ขนาด เส้นผ่าศูนย์กลาง 0.80x1.00 ม. จำนวน 17 ท่อน บ่อพักน้ำคสล.พร้อม ฝาปิด 1 ชุด รายละเอียดตามที่ ทด.เกาะเพชร กำหนด					200,000 ทด	ดำเนินการเป็นไป ตามที่กำหนด 100%	ประชาชนได้รับความสะดวก ในการใช้บริการยิ่งขึ้น	สำนักปลัด
รวม	94 โครงการ			4,550,000	12,730,000	15,450,000	10,650,000	54,190,000			

**รายละเอียดโครงการพัฒนา  
แผนพัฒนาท้องถิ่น (พ.ศ.2566-2570)  
เทศบาลตำบลเกาะเพชร**

แบบ ผ.02

ก.ยุทธศาสตร์จังหวัดที่ 4 พัฒนาคมน ชุมชน และสังคมให้น่าอยู่ เข้มแข็ง มั่นคงตามปรัชญาเศรษฐกิจพอเพียง

ข. ยุทธศาสตร์การพัฒนาขององค์กรปกครองส่วนท้องถิ่นในเขตจังหวัดนครศรีธรรมราช ยุทธศาสตร์ที่ 3 การพัฒนาสังคมและคุณภาพชีวิต

2. ยุทธศาสตร์การส่งเสริมคุณภาพชีวิต

**2.1 แผนงานการศึกษา**

ที่	โครงการ	วัตถุประสงค์	เป้าหมาย (ผลผลิตของโครงการ)	งบประมาณและที่มา					ตัวชี้วัด (KPI)	ผลลัพธ์ที่คาดว่าจะได้รับ	หน่วยงาน ที่รับผิดชอบ
				2566 (บาท)	2567 (บาท)	2568 (บาท)	2569 (บาท)	2570 (บาท)			
1	โครงการส่งเสริมพัฒนาการเด็ก เนื่องในวันเด็กแห่งชาติ	เพื่อให้เด็กเข้าร่วมกิจกรรมส่งเสริม การเรียนรู้ มีพัฒนาการสมวัย	เด็กในพื้นที่เทศบาล จำนวน 200 คน	150,000 ทต	150,000 ทต	150,000 ทต	150,000 ทต	150,000 ทต	กิจกรรม ที่ดำเนินการ	เด็กมีพัฒนาการความพร้อม เหมาะสมตามวัย	สำนักปลัด
2	โครงการพัฒนาศักยภาพ สภาเด็กและเยาวชนตำบล เกาะเพชร	เพื่อพัฒนาเพิ่มพูนความรู้ให้ เด็กและเยาวชน	เด็กและเยาวชน จำนวน 100 คน	40,000 ทต	40,000 ทต	40,000 ทต	40,000 ทต	40,000 ทต	กิจกรรม ที่ดำเนินการ	เด็กและเยาวชนได้รับการ พัฒนาและเรียนรู้เพิ่มขึ้น	สำนักปลัด
3	โครงการวัยใสใส่ใจเรื่องเพศ	เพื่อให้เยาวชนเกิดความรู้ความ เข้าใจและค่านิยมที่ถูกต้องเกี่ยวกับ เรื่องเพศ	นักเรียนระดับมัธยมในพื้นที่ จำนวน 100 คน	10,000 ทต	10,000 ทต	10,000 ทต	10,000 ทต	10,000 ทต	กิจกรรม ที่ดำเนินการ	เยาวชนมีความรู้ความเข้าใจ และค่านิยมเรื่องเพศที่ถูกต้อง	สำนักปลัด

ก. ยุทธศาสตร์จังหวัดที่ 4 พัฒนาคมน ชุมชน และสังคมให้น่าอยู่ เข้มแข็ง มั่นคงตามปรัชญาเศรษฐกิจพอเพียง

ข. ยุทธศาสตร์การพัฒนาขององค์กรปกครองส่วนท้องถิ่นในเขตจังหวัดนครศรีธรรมราช ยุทธศาสตร์ที่ 3 การพัฒนาสังคมและคุณภาพชีวิต

2. ยุทธศาสตร์การส่งเสริมคุณภาพชีวิต

2.1 แผนงานการศึกษา

ที่	โครงการ	วัตถุประสงค์	เป้าหมาย (ผลผลิตของโครงการ)	งบประมาณและที่มา					ตัวชี้วัด (KPI)	ผลลัพธ์ที่คาดว่าจะได้รับ	หน่วยงาน ที่รับผิดชอบ
				2566 (บาท)	2567 (บาท)	2568 (บาท)	2569 (บาท)	2570 (บาท)			
4	โครงการอบรมจริยธรรมของ เยาวชนที่นับถือศาสนาอิสลาม	เพื่อเสริมสร้างให้เยาวชนมีพฤติกรรม ที่ดีตามหลักมารยาทของศาสนา	เยาวชนมุสลิม จำนวน 500 คน	200,000 ทต	200,000 ทต	200,000 ทต	200,000 ทต	200,000 ทต	กิจกรรม ที่ดำเนินการ	เยาวชนมุสลิมมีพฤติกรรม ที่ดีตามหลักศาสนา	สำนักปลัด
5	โครงการอบรมส่งเสริมคุณธรรม จริยธรรมแก่เด็กและเยาวชน	เพื่อให้ความรู้แก่เด็กและเยาวชน เรื่องคุณธรรม จริยธรรม	เด็กและเยาวชน จำนวน 200 คน	10,000 ทต	10,000 ทต	10,000 ทต	10,000 ทต	10,000 ทต	กิจกรรม ที่ดำเนินการ	เด็กและเยาวชนได้รับความรู้ เรื่องคุณธรรมและจริยธรรม	สำนักปลัด
6	โครงการฝึกอบรมภาษาอังกฤษ เพื่อเสริมทักษะภาษาอังกฤษ ให้กับเยาวชน	เพื่ออบรม ให้ความรู้ในการฟัง และพูดภาษาอังกฤษขั้นพื้นฐาน ทั้งในชีวิตประจำวันและการ ปฏิบัติงานเชิงปฏิบัติการ	ฝึกอบรม เด็ก เยาวชน ประชาชนทั่วไป จำนวน 2 รุ่นๆละไม่น้อยกว่า 50 คน	25,000 ทต	25,000 ทต	25,000 ทต	25,000 ทต	25,000 ทต	จำนวนผู้เข้า ร่วมกิจกรรม	กลุ่มเป้าหมายสื่อสารภาษา อังกฤษในระดับพื้นฐาน ได้เพิ่มขึ้น	สำนักปลัด
7	โครงการตำบลเข้มแข็ง การตั้งครุฑไม้พร้อมในวัยรุ่น	เพื่อสร้างภูมิคุ้มกันให้เด็กเยาวชน ได้มีความรู้เข้าใจ เกี่ยวกับปัญหา และผลกระทบจากการมี เพศสัมพันธ์ก่อนวัยอันควร	ฝึกอบรมนักเรียนและเยาวชน ในพื้นที่ จำนวน 50 คน	20,000 ทต	20,000 ทต	20,000 ทต	20,000 ทต	20,000 ทต	จำนวนผู้ตั้งครุฑ ไม้พร้อมลดลง	จำนวนผู้ตั้งครุฑไม้พร้อม ลดลง	สำนักปลัด

ก. ยุทธศาสตร์จังหวัดที่ 4 พัฒนาคชน ชุมชน และสังคมให้น่าอยู่ เข้มแข็ง มั่นคงตามปรัชญาเศรษฐกิจพอเพียง

ข. ยุทธศาสตร์การพัฒนาขององค์กรปกครองส่วนท้องถิ่นในเขตจังหวัดนครศรีธรรมราช ยุทธศาสตร์ที่ 3 การพัฒนาสังคมและคุณภาพชีวิต

2. ยุทธศาสตร์การส่งเสริมคุณภาพชีวิต

2.1 แผนงานการศึกษา

ที่	โครงการ	วัตถุประสงค์	เป้าหมาย (ผลผลิตของโครงการ)	งบประมาณและที่มา					ตัวชี้วัด (KPI)	ผลลัพธ์ที่คาดว่าจะได้รับ	หน่วยงาน ที่รับผิดชอบ
				2566 (บาท)	2567 (บาท)	2568 (บาท)	2569 (บาท)	2570 (บาท)			
8	โครงการท้องถิ่นรักการอ่าน	เพื่อเสริมการอ่านให้เด็ก เยาวชน และประชาชนในพื้นที่	ส่งเสริมการเรียนรู้ การอ่านแก่ประชาชนในพื้นที่	0 ทต.	0 ทต.	0 ทต.	0 ทต.	0 ทต.	กิจกรรม ที่ดำเนินการ	เด็กมีพัฒนาการความพร้อม เหมาะสมตามวัย มีความรู้ ภาษาไทยมากยิ่งขึ้น	สำนักปลัด
9	โครงการแข่งขันเรือเพรียว	เพื่อส่งเสริมความสามัคคี การออกกำลังกายของประชาชน	ส่งเสริมประชาชนสร้างทีมนัก กีฬาเข้าร่วมแข่งขันในกิจกรรม ที่เกี่ยวข้อง	30,000 ทต.	30,000 ทต.	30,000 ทต.	30,000 ทต.	30,000 ทต.	จำนวนครั้งในการ ดำเนินโครงการ	ประชาชนมีสุขภาพ พลานามัยที่ดีขึ้น	สำนักปลัด
10	โครงการติดตั้งศูนย์อินเทอร์เน็ต สาธารณะ (ระบบ wi-fi ชุมชน)	เพื่อส่งเสริมการเข้าถึง แลกเปลี่ยน ข้อมูลสารในหมู่บ้าน	ดำเนินการติดตั้งอินเทอร์เน็ต (ระบบ Wifi ชุมชน) ในพื้นที่ ตำบลเกาะเพชร จำนวน 3 จุด		50,000 ทต.		50,000 ทต.	50,000 ทต.	กิจกรรม ที่ดำเนินการ	ทำให้มีการจัดตั้งอินเทอร์เน็ต หมู่บ้านที่เป็นประโยชน์การ ศึกษาค้นคว้าของประชาชน	สำนักปลัด
11	โครงการสนับสนุนค่าใช้จ่าย การบริหารสถานศึกษา	เพื่อส่งเสริมสนับสนุนพัฒนา การโดยรวมของเด็กในศูนย์ พัฒนาเด็กเล็กในสังกัด	สนับสนุนค่าจัดการเรียน การสอน ค่ากิจกรรมพัฒนา ผู้เรียนให้ศพด.ทั้ง 2 ศูนย์	800,000 ทต.	800,000 ทต.	900,000 ทต.	900,000 ทต.	900,000 ทต.	กิจกรรม ที่ดำเนินการ	เด็กมีพัฒนาการความพร้อม เหมาะสมตามวัย	สำนักปลัด

ก.ยุทธศาสตร์จังหวัดที่ 4 พัฒนาคน ชุมชน และสังคมให้น่าอยู่ เข้มแข็ง มั่นคงตามปรัชญาเศรษฐกิจพอเพียง

ข. ยุทธศาสตร์การพัฒนาขององค์กรปกครองส่วนท้องถิ่นในเขตจังหวัดนครศรีธรรมราช ยุทธศาสตร์ที่ 3 การพัฒนาสังคมและคุณภาพชีวิต

2. ยุทธศาสตร์การส่งเสริมคุณภาพชีวิต

2.1 แผนงานการศึกษา

ที่	โครงการ	วัตถุประสงค์	เป้าหมาย (ผลผลิตของโครงการ)	งบประมาณและที่มา					ตัวชี้วัด (KPI)	ผลลัพธ์ที่คาดว่าจะได้รับ	หน่วยงาน ที่รับผิดชอบ
				2566 (บาท)	2567 (บาท)	2568 (บาท)	2569 (บาท)	2570 (บาท)			
12	โครงการสนับสนุนค่าอาหารกลางวันของศูนย์พัฒนาเด็กเล็กในสังกัด	เพื่อสนับสนุนค่าอาหารกลางวันศพด.ตำบลเกาะเพชร และศพด.บ้านไชยราม	สนับสนุนค่าอาหารกลางวันศพด.ตำบลเกาะเพชร และศพด.บ้านไชยราม จำนวน 245 วัน	600,000 ทต.	600,000 ทต.	700,000 ทต.	700,000 ทต.	800,000 ทต.	การบริหารสถานศึกษา ประสิทธิภาพ	เด็กได้รับการส่งเสริมพัฒนา ทั้ง 4 ด้าน	
13	โครงการสนับสนุนอาหารเสริม (นม) ศพด.ในสังกัด	เพื่อให้เด็กเล็กได้มีพัฒนาการทางด้านร่างกาย และสติปัญญา	สนับสนุนอาหารเสริม(นม)ให้กับเด็กเล็กใน ศพด.ไชยราม และศพด.ตำบลเกาะเพชร ทุกคน	220,000 ทต.	220,000 ทต.	250,000 ทต.	250,000 ทต.	250,000 ทต.	จำนวนเด็ก ที่ได้รับอาหาร เสริม(นม)	เด็กนักเรียนมีพัฒนาการทาง ด้านร่างกายและสติปัญญา ที่สมบูรณ์	สำนักปลัด
14	โครงการสื่อการเรียนรู้และของเล่นเพื่อเพิ่มทักษะการเรียนรู้	เพื่อเพิ่มทักษะการเรียนรู้ให้กับเด็กเล็ก	สนับสนุนสื่อและของเล่นให้กับศูนย์พัฒนาเด็กเล็ก ทั้ง 2 แห่ง	80,000 ทต.	80,000 ทต.	80,000 ทต.	80,000 ทต.	80,000 ทต.	กิจกรรมที่ ดำเนินการ	เด็กเล็กมีพัฒนาการ ทางด้านการเรียนรู้เพิ่มขึ้น	สำนักปลัด
15	โครงการปรับปรุงภูมิทัศน์ศพด.ทต.เกาะเพชร	เพื่อให้ศูนย์พัฒนาเด็กเล็กเป็นศูนย์น่าอยู่	ศพด.ทต.เกาะเพชร มีภูมิทัศน์ที่สวยงาม	100,000 ทต.		100,000 ทต.			กิจกรรมที่ ดำเนินการ	อาคารบริเวณศพด.มีสภาพ น่าอยู่	สำนักปลัด



ก.ยุทธศาสตร์จังหวัดที่ 4 พัฒนาคมน ชุมชน และสังคมให้น่าอยู่ เข้มแข็ง มั่นคงตามปรัชญาเศรษฐกิจพอเพียง

ข. ยุทธศาสตร์การพัฒนาขององค์กรปกครองส่วนท้องถิ่นในเขตจังหวัดนครศรีธรรมราช ยุทธศาสตร์ที่ 3 การพัฒนาสังคมและคุณภาพชีวิต

2. ยุทธศาสตร์การส่งเสริมคุณภาพชีวิต

2.1 แผนงานการศึกษา

ที่	โครงการ	วัตถุประสงค์	เป้าหมาย (ผลผลิตของโครงการ)	งบประมาณและที่มา					ตัวชี้วัด (KPI)	ผลลัพธ์ที่คาดว่าจะได้รับ	หน่วยงาน ที่รับผิดชอบ
				2566 (บาท)	2567 (บาท)	2568 (บาท)	2569 (บาท)	2570 (บาท)			
16	โครงการจัดซื้อเครื่องเล่นสนาม ศพด.ในสังกัด	เพื่อส่งเสริมการเรียนรู้ของเด็ก ในศูนย์พัฒนาเด็กเล็ก	จัดซื้อเครื่องเล่นสนามให้ ศพด. จำนวน 3 ชุด ในสังกัดทั้ง 2 แห่ง	400,000 ทต.		400,000 ทต.		400,000 ทต.	กิจกรรมที่ ดำเนินการ	เด็กมีพัฒนาการเรียนรู้ที่ดีขึ้น	สำนักปลัด
17	โครงการสนับสนุนอาหาร เสริม (นม) โรงเรียนในพื้นที่ ตำบลเกาะเพชร	เพื่อให้เด็กเล็กได้มีพัฒนาการ ทางด้านร่างกาย และสติปัญญา	สนับสนุนอาหารเสริม(นม)ให้กับ นักเรียนโรงเรียนบ้านบางโหนด และโรงเรียนชุมชนวัดเกาะเพชร จำนวน 200 วัน	450,000 ทต.	450,000 ทต.	500,000 ทต.	500,000 ทต.	500,000 ทต.	จำนวนเด็ก ที่ได้รับอาหาร เสริม(นม)	เด็กนักเรียนมีพัฒนาการทาง ด้านร่างกายและสติปัญญา ที่สมบูรณ์	สำนักปลัด
18	โครงการสนับสนุนค่าอาหาร กลางวันสำหรับโรงเรียนในพื้นที่ ตำบลเกาะเพชร	เพื่อให้เด็กเล็กได้มีพัฒนาการ ทางด้านร่างกาย และสติปัญญา	ประกอบอาหารกลางวันให้กับ โรงเรียนบ้านบางโหนดและ โรงเรียนชุมชนวัดเกาะเพชร จำนวน 200 วัน	1,000,000 ทต.	1,000,000 ทต.	1,000,000 ทต.	1,000,000 ทต.	1,000,000 ทต.	จำนวนเด็ก ที่ได้รับอาหาร กลางวัน	เด็กก่อนวัยเรียนได้รับประทาน อาหารที่ถูกหลักโภชนาการ	สำนักปลัด
19	โครงการสนามเด็กเล่นสร้าง ปัญญา เครื่องมือพัฒนาการศึกษา ปฐมวัย ของศพด.ในสังกัด เทศบาลตำบลเกาะเพชร	เพื่อให้เด็กปฐมวัยมีพัฒนาสมบุรณ์ ตามวัย ครบทั้ง 4 ด้าน ได้แก่ ด้านร่างกาย อารมณ์ สังคม และ สติปัญญา	เด็กในศูนย์พัฒนาเด็กเล็ก ศพด. เทศบาลตำบลเกาะเพชร และ ศพด.บ้านไชยราม		200,000 ทต				กิจกรรมที่ดำเนินการ	เด็กมีพัฒนาที่ดีสมบุรณ์ ตามวัย	สำนักปลัด

ก.ยุทธศาสตร์จังหวัดที่ 4 พัฒนาคชน ชุมชน และสังคมให้น่าอยู่ เข้มแข็ง มั่นคงตามปรัชญาเศรษฐกิจพอเพียง

ข. ยุทธศาสตร์การพัฒนาขององค์กรปกครองส่วนท้องถิ่นในเขตจังหวัดนครศรีธรรมราช ยุทธศาสตร์ที่ 3 การพัฒนาสังคมและคุณภาพชีวิต

2. ยุทธศาสตร์การส่งเสริมคุณภาพชีวิต

2.1 แผนงานการศึกษา

ที่	โครงการ	วัตถุประสงค์	เป้าหมาย (ผลผลิตของโครงการ)	งบประมาณและที่มา					ตัวชี้วัด (KPI)	ผลลัพธ์ที่คาดว่าจะได้รับ	หน่วยงาน ที่รับผิดชอบ
				2566 (บาท)	2567 (บาท)	2568 (บาท)	2569 (บาท)	2570 (บาท)			
20	โครงการจัดหาผู้ฝึกสอนทักษะภาษาอังกฤษในกับเยาวชนในตำบลเกาะเพชร	เพื่อให้เด็กสามารถสื่อสารภาษาอังกฤษเบื้องต้นในชีวิตประจำวันได้	จัดหาครูผู้ให้การสอนสอนภาษาอังกฤษจำนวน ไม่น้อยกว่า 1 คน					240,000 ทด	กิจกรรมที่ดำเนินการ	กลุ่มเป้าหมายสื่อสารภาษาอังกฤษในระดับพื้นฐานได้เพิ่มขึ้น	สำนักปลัด
รวม	.....20.....โครงการ	-	-	4,135,000	3,885,000	4,415,000	3,965,000	4,465,000			

**รายละเอียดโครงการพัฒนา  
แผนพัฒนาท้องถิ่น (พ.ศ.2566-2570)  
เทศบาลตำบลเกาะเพชร**

ก.ยุทธศาสตร์จังหวัดที่ 4 พัฒนาคมน ชุมชน และสังคมให้น่าอยู่ เข้มแข็ง มั่นคงตามปรัชญาเศรษฐกิจพอเพียง

แบบ ผ.02

ข. ยุทธศาสตร์การพัฒนาขององค์กรปกครองส่วนท้องถิ่นในเขตจังหวัดนครศรีธรรมราช ยุทธศาสตร์ที่ 3 การพัฒนาสังคมและคุณภาพชีวิต

2. ยุทธศาสตร์การส่งเสริมคุณภาพชีวิต

**2.2 แผนงานสาธารณสุข**

ที่	โครงการ	วัตถุประสงค์	เป้าหมาย (ผลผลิตของโครงการ)	งบประมาณและที่มา					ตัวชี้วัด (KPI)	ผลลัพธ์ที่คาดว่าจะได้รับ	หน่วยงาน ที่รับผิดชอบ
				2566 (บาท)	2567 (บาท)	2568 (บาท)	2569 (บาท)	2570 (บาท)			
1	โครงการรณรงค์ ป้องกันโรคพิษสุนัขบ้า	เพื่อควบคุมการระบาดของโรค จัดทำสำมะโนประชากร สุนัขและแมว	สุนัข แมว ในตำบลเกาะเพชร ปราศจากเชื้อโรคพิษสุนัขบ้า	60,000 ทต.	60,000 ทต.	60,000 ทต.	60,000 ทต.	60,000 ทต.	จำนวนผู้ป่วย ในปีนั้น	ชุมชนเกาะเพชรมีความ ปลอดภัยและปราศจาก โรคพิษสุนัขบ้า	สำนักปลัด
2	โครงการรณรงค์ป้องกันและ แก้ไขปัญหาโรคไข้เลือดออก	เพื่อลดอัตราเสี่ยงของประชาชน จากโรคไข้เลือดออกให้ช่วยกัน กำจัดแหล่งเพาะพันธุ์ชองยุง	ประชาชนป่วยน้อยลงหรือไม่มี อาการป่วยจากโรคไข้เลือดออก	50,000 ทต.	50,000 ทต.	85,000 ทต.	50,000 ทต.	50,000 ทต.	จำนวนผู้ป่วย ในปีนั้น	ป้องกันโรคไข้เลือดออก ลดอัตราการเสียชีวิต	สำนักปลัด
3	โครงการอุดหนุนตามโครงการ พระราชดำริด้านสาธารณสุข	เพื่อส่งเสริมโครงการตาม พระราชดำริด้านสาธารณสุข	เพื่อสนับสนุนการดำเนินงานด้าน สาธารณสุข หมู่บ้านละ 20,000 บาท (อุดหนุนคณะกรรมการหมู่บ้าน)	180,000 ทต.	180,000 ทต.	180,000 ทต.	180,000 ทต.	180,000 ทต.	กิจกรรม ที่ดำเนินการ	ทำให้ประชาชนมี สุขภาวะดีขึ้นโดยรวม	สำนักปลัด

**รายละเอียดโครงการพัฒนา  
แผนพัฒนาท้องถิ่น (พ.ศ.2566-2570)  
เทศบาลตำบลเกาะเพชร**

ก.ยุทธศาสตร์จังหวัดที่ 4 พัฒนาคมน ชุมชน และสังคมให้น่าอยู่ เข้มแข็ง มั่นคงตามปรัชญาเศรษฐกิจพอเพียง

แบบ ผ.02

ข. ยุทธศาสตร์การพัฒนาขององค์กรปกครองส่วนท้องถิ่นในเขตจังหวัดนครศรีธรรมราช ยุทธศาสตร์ที่ 3 การพัฒนาสังคมและคุณภาพชีวิต

2. ยุทธศาสตร์การส่งเสริมคุณภาพชีวิต

**2.2 แผนงานสาธารณสุข**

ที่	โครงการ	วัตถุประสงค์	เป้าหมาย (ผลผลิตของโครงการ)	งบประมาณและที่มา					ตัวชี้วัด (KPI)	ผลลัพธ์ที่คาดว่าจะได้รับ	หน่วยงาน ที่รับผิดชอบ
				2566 (บาท)	2567 (บาท)	2568 (บาท)	2569 (บาท)	2570 (บาท)			
4	โครงการป้องกันเด็กจมน้ำ ในตำบลเกาะเพชร	เพื่อสร้างมาตรการป้องกันการ จมน้ำในเด็กโต คือการลอยตัวชูชีพ สอนให้เด็กเอาตัวรอดเมื่อจมน้ำ	เด็กนักเรียนในพื้นที่ ไม่น้อยกว่า จำนวน 50 คน	100,000 ทด	100,000 ทด	100,000 ทด	100,000 ทด	100,000 ทด	กิจกรรม ที่ดำเนินการ	เด็กทุกคนรู้วิธีการเอา ตัวรอดเมื่อจมน้ำ	สำนักปลัด
5	โครงการฝึกอบรมการแพทย์ แผนไทย	เพื่อส่งเสริมการมีสุขภาพที่ดี	จัดกิจกรรมให้ความรู้ ฝึกอบรมเชิง ปฏิบัติการการแพทย์แผนไทยเบื้องต้น แก่ประชาชน จำนวน 30 คน	30,000 ทด	30,000 ทด	30,000 ทด	30,000 ทด	30,000 ทด	กิจกรรม ที่ดำเนินการ	ทำให้ประชาชนมี สุขภาพดีขึ้นโดยรวม ด้วยตนเอง	สำนักปลัด
รวม	.....5.....โครงการ	-	-	420,000	420,000	455,000	420,000	420,000			

**รายละเอียดโครงการพัฒนา  
แผนพัฒนาท้องถิ่น (พ.ศ.2566-2570)  
เทศบาลตำบลเกาะเพชร**

แบบ ผ.02

ก.ยุทธศาสตร์จังหวัดที่ 4 พัฒนาคมน ชุมชน และสังคมให้น่าอยู่ เข้มแข็ง มั่นคงตามปรัชญาเศรษฐกิจพอเพียง

ข. ยุทธศาสตร์การพัฒนาขององค์กรปกครองส่วนท้องถิ่นในเขตจังหวัดนครศรีธรรมราช ยุทธศาสตร์ที่ 3 การพัฒนาสังคมและคุณภาพชีวิต

2. ยุทธศาสตร์การส่งเสริมคุณภาพชีวิต

**2.3 แผนงานสังคมสงเคราะห์**

ที่	โครงการ	วัตถุประสงค์	เป้าหมาย (ผลผลิตของโครงการ)	งบประมาณและที่มา					ตัวชี้วัด (KPI)	ผลลัพธ์ที่คาดว่าจะ ได้รับ	หน่วยงาน ที่รับผิดชอบ
				2566 (บาท)	2567 (บาท)	2568 (บาท)	2569 (บาท)	2570 (บาท)			
1	โครงการพัฒนาศักยภาพ ผู้สูงอายุ	เพื่อให้ผู้สูงอายุได้ฝึกทักษะ การดูแลตัวเอง วิธีการพัฒนา ศักยภาพตัวเอง	ผู้สูงอายุในพื้นที่ทุกคน	200,000 ทต.	200,000 ทต.	250,000 ทต.	250,000 ทต.	250,000 ทต.	ประเมินศักยภาพ ผู้สูงอายุ	ผู้สูงอายุมีศักยภาพที่ดีขึ้น เป็นที่ยอมรับของสังคม	สำนักปลัด
2	โครงการพัฒนาศักยภาพผู้พิการ	ส่งเสริม สนับสนุนพัฒนาศักยภาพ การดูแลตัวเอง วิธีการพัฒนา ศักยภาพตัวเอง	ผู้พิการ ผู้ช่วยเหลือผู้พิการ อาสาสมัคร จำนวน 500 คน	10,000 ทต.	10,000 ทต.	10,000 ทต.	10,000 ทต.	10,000 ทต.	ประเมินศักยภาพ ผู้พิการ	ผู้พิการมีศักยภาพที่ดีขึ้น	สำนักปลัด
3	โครงการสงเคราะห์ ผู้พิการและผู้ป่วยเอดส์	เพื่อให้การสงเคราะห์แก่ผู้ด้อย โอกาสและผู้ป่วยเอดส์เบื้องต้น ในการซ่อมแซมที่อยู่อาศัยฯ	ประชาชนในเขตตำบลเกาะเพชร ที่ผ่านการคัดเลือกจากประชาคม หมู่บ้าน		10,000 ทต.		10,000 ทต.	10,000 ทต.	จำนวนผู้เข้า ร่วมโครงการ	ผู้ด้อยโอกาสเข้าถึงบริการ ทุกคน	สำนักปลัด
รวม	.....3.....โครงการ	-	-	210,000	220,000	260,000	270,000	270,000			

**รายละเอียดโครงการพัฒนา  
แผนพัฒนาท้องถิ่น (พ.ศ.2566-2570)  
เทศบาลตำบลเกาะเพชร**

แบบ ผ.02

ก. ยุทธศาสตร์จังหวัดที่ 4 พัฒนาคมน ชุมชน และสังคมให้น่าอยู่ เข้มแข็ง มั่นคงตามปรัชญาเศรษฐกิจพอเพียง

ข. ยุทธศาสตร์การพัฒนาขององค์กรปกครองส่วนท้องถิ่นในเขตจังหวัดนครศรีธรรมราช ยุทธศาสตร์ที่ 3 การพัฒนาสังคมและคุณภาพชีวิต

2. ยุทธศาสตร์การส่งเสริมคุณภาพชีวิต

**2.4 แผนงานสร้างความเข้มแข็งของชุมชน**

ที่	โครงการ	วัตถุประสงค์	เป้าหมาย (ผลผลิตของโครงการ)	งบประมาณและที่มา					ตัวชี้วัด (KPI)	ผลลัพธ์ที่คาดว่าจะได้รับ	หน่วยงาน ที่รับผิดชอบ
				2566 (บาท)	2567 (บาท)	2568 (บาท)	2569 (บาท)	2570 (บาท)			
1	โครงการครอบครัว ไร้ความรุนแรง	เพื่อสร้างความสัมพันธ์ที่ดีใน ครอบครัว	สมาชิกในครอบครัว จำนวน 30 ครอบครัว (อุดหนุนศพค.ตำบลเกาะเพชร)	10,000 ทต.	10,000 ทต.	10,000 ทต.	10,000 ทต.	10,000 ทต.	ความพึงพอใจ ผู้เข้าร่วมโครงการ	สังคมและชุมชนมีปัญหา ความรุนแรงในครอบครัว ลดลง	ศพค.ตำบล เกาะเพชร
2	โครงการส่งเสริมพัฒนาศักยภาพ ศูนย์พัฒนาครอบครัวในชุมชน ตำบลเกาะเพชร	เพื่อสร้างความสัมพันธ์ที่ดีใน ครอบครัว	สมาชิกศูนย์พัฒนาครอบครัวในชุมชน ตำบลเกาะเพชร (อุดหนุนศพค.ตำบลเกาะเพชร)	30,000 ทต.	30,000 ทต.	30,000 ทต.	30,000 ทต.	30,000 ทต.	ความพึงพอใจ ผู้เข้าร่วมโครงการ	สังคมและชุมชนมีปัญหา ความรุนแรงในครอบครัว ลดลง	ศพค.ตำบล เกาะเพชร
3	โครงการหน้าบ้านสีขาว หลังบ้านสีเขียว	เพื่อส่งเสริมให้ประชาชนได้ทำกิจ กรรมสร้างจิตสำนึกรับผิดชอบ ต่อสังคม/เพื่อลดปัญหายาเสพติด	จัดกิจกรรมแก่ประชาชน ไม่น้อยกว่า 40 คน	30,000 ทต.	30,000 ทต.	30,000 ทต.	30,000 ทต.	30,000 ทต.	ความพึงพอใจ ผู้เข้าร่วมโครงการ	ประชาชนมีจิตสำนึก รับผิดชอบต่อสังคมยิ่งขึ้น	สำนักปลัด

ก.ยุทธศาสตร์จังหวัดที่ 4 พัฒนาคชน ชุมชน และสังคมให้น่าอยู่ เข้มแข็ง มั่นคงตามปรัชญาเศรษฐกิจพอเพียง

ข. ยุทธศาสตร์การพัฒนาขององค์กรปกครองส่วนท้องถิ่นในเขตจังหวัดนครศรีธรรมราช ยุทธศาสตร์ที่ 3 การพัฒนาสังคมและคุณภาพชีวิต

2. ยุทธศาสตร์การส่งเสริมคุณภาพชีวิต

2.4 แผนงานสร้างความเข้มแข็งของชุมชน

ที่	โครงการ	วัตถุประสงค์	เป้าหมาย (ผลผลิตของโครงการ)	งบประมาณและที่มา					ตัวชี้วัด (KPI)	ผลลัพธ์ที่คาดว่าจะได้รับ	หน่วยงาน ที่รับผิดชอบ
				2566 (บาท)	2567 (บาท)	2568 (บาท)	2569 (บาท)	2570 (บาท)			
4	โครงการป้องกันและแก้ไข ปัญหายาเสพติดในพื้นที่	เพื่อส่งเสริมให้ประชาชนได้ทำกิจกรรมสร้างจิตสำนึกรับผิดชอบ ต่อสังคม/เพื่อลดปัญหายาเสพติด	จัดอบรมให้ความรู้เกี่ยวกับ ภัยยาเสพติด 1 รุ่น จำนวน 50 คน	50,000 ทต.	50,000 ทต.	50,000 ทต.	50,000 ทต.	50,000 ทต.	กิจกรรม ที่ดำเนินการ	เยาวชนมีจิตสำนึกรับผิดชอบ สังคมมากขึ้น	สำนักปลัด
5	โครงการป้องกันและแก้ไขปัญหา ยาเสพติดในเยาวชน	เพื่อส่งเสริมให้เยาวชนทำกิจกรรม สร้างจิตสำนึกรับผิดชอบต่อสังคม ลดปัญหายาเสพติด	จัดกิจกรรมแก่ประชาชน ไม่น้อยกว่า 40 คน	20,000 ทต.	20,000 ทต.	20,000 ทต.	20,000 ทต.	20,000 ทต.	จำนวนผู้เข้า ร่วมโครงการ	เยาวชนมีจิตสำนึก รับผิดชอบต่อสังคมยิ่งขึ้น	สำนักปลัด
6	โครงการครอบครัวสามสายใย ใจหนึ่งเดียว	ให้มีความรู้ความสามารถในการ มองปัญหา แก้ไขปัญหาเป็นระบบ	เด็ก เยาวชน ประชาชนทั่วไป จำนวน 1 รุ่น ไม่น้อยกว่า 50 คน	100,000 ทต.	100,000 ทต.	100,000 ทต.	100,000 ทต.	100,000 ทต.	จำนวนผู้เข้า ร่วมโครงการ	กลุ่มเป้าหมายสามารถแก้ ปัญหาอย่างเป็นระบบ	สำนักปลัด
7	โครงการส่งเสริมศักยภาพ สภาสตรีเทศบาลตำบลเกาะเพชร	เพื่อเสริมสร้างศักยภาพในการพัฒนา ตนเองของสตรีให้เป็นที่ยอมรับในสังคม	ผู้นำสตรีและกรรมการสภาสตรี ทุกคน	20,000 ทต.	20,000 ทต.	20,000 ทต.	20,000 ทต.	20,000 ทต.	ประเมินศักยภาพ สตรี	สตรีได้รับการยอมรับ ในสังคม	สำนักปลัด
8	โครงการฝึกอบรมอาชีพแก่ เยาวชน สตรีและผู้สูงอายุ	เพื่อเพิ่มรายได้แก่เยาวชน สตรี และผู้สูงอายุ	เยาวชน สตรีและผู้สูงอายุ จำนวน 100 คน	60,000 ทต.	60,000 ทต.	60,000 ทต.	60,000 ทต.	60,000 ทต.	จำนวนผู้เข้า ร่วมโครงการ	เยาวชน สตรีและผู้สูงอายุ มีรายได้เพิ่มขึ้น	สำนักปลัด

ก.ยุทธศาสตร์จังหวัดที่ 4 พัฒนาคชน ชุมชน และสังคมให้น่าอยู่ เข้มแข็ง มั่นคงตามปรัชญาเศรษฐกิจพอเพียง

ข. ยุทธศาสตร์การพัฒนาขององค์กรปกครองส่วนท้องถิ่นในเขตจังหวัดนครศรีธรรมราช ยุทธศาสตร์ที่ 3 การพัฒนาสังคมและคุณภาพชีวิต

2. ยุทธศาสตร์การส่งเสริมคุณภาพชีวิต

2.4 แผนงานสร้างความเข้มแข็งของชุมชน

ที่	โครงการ	วัตถุประสงค์	เป้าหมาย (ผลผลิตของโครงการ)	งบประมาณและที่มา					ตัวชี้วัด (KPI)	ผลลัพธ์ที่คาดว่าจะได้รับ	หน่วยงาน ที่รับผิดชอบ
				2566 (บาท)	2567 (บาท)	2568 (บาท)	2569 (บาท)	2570 (บาท)			
9	โครงการส่งเสริมการจัดกิจกรรมเพื่อพัฒนาศักยภาพผู้สูงอายุ (โรงเรียนผู้สูงอายุ)	เพื่อให้ครอบครัวมี เวทีในการแลกเปลี่ยนเรียนรู้ ได้วิเคราะห์สภาพปัญหาของผู้สูงอายุในพื้นที่	ทำกิจกรรมละลายพฤติกรรมผู้สูงอายุและครอบครัวในชุมชนในพื้นที่	50,000 ทต	50,000 ทต	50,000 ทต	100,000 ทต	100,000 ทต	ปัญหาครอบครัว ลดลง	ครอบครัวมีความสัมพันธ์ที่ดี	สำนักปลัด
10	โครงการส่งเสริมการจัดกิจกรรมสร้างความเข้มแข็งของครอบครัว (โรงเรียนครอบครัว)	เพื่อให้ครอบครัวมี เวทีในการแลกเปลี่ยนเรียนรู้ ได้วิเคราะห์สภาพปัญหาภายในครอบครัวของตนเอง	ทำกิจกรรมละลายพฤติกรรมครอบครัวในชุมชนในพื้นที่ จำนวน 30 ครอบครัว (อุดหนุนศพค.ตำบลเกาะเพชร)	50,000 ทต	50,000 ทต	50,000 ทต	50,000 ทต	50,000 ทต	ปัญหาครอบครัว ลดลง	ครอบครัวมีความสัมพันธ์ที่ดี	สำนักปลัด
11	โครงการอุดหนุนศูนย์คนพิการตำบลเกาะเพชร	เพื่อส่งเสริม พัฒนาศักยภาพผู้พิการในพื้นที่	จัดกิจกรรมตามแผนพัฒนาผู้พิการ (อุดหนุนศูนย์บริการคนพิการตำบลเกาะเพชร)	50,000 ทต	50,000 ทต	50,000 ทต	50,000 ทต	50,000 ทต	กิจกรรมที่ดำเนินการ	ผู้พิการมีศักยภาพ มีคุณค่า	สำนักปลัด



ก.ยุทธศาสตร์จังหวัดที่ 4 พัฒนาคชน ชุมชน และสังคมให้น่าอยู่ เข้มแข็ง มั่นคงตามปรัชญาเศรษฐกิจพอเพียง

ข. ยุทธศาสตร์การพัฒนาขององค์กรปกครองส่วนท้องถิ่นในเขตจังหวัดนครศรีธรรมราช ยุทธศาสตร์ที่ 3 การพัฒนาสังคมและคุณภาพชีวิต

2. ยุทธศาสตร์การส่งเสริมคุณภาพชีวิต

2.4 แผนงานสร้างความเข้มแข็งของชุมชน

ที่	โครงการ	วัตถุประสงค์	เป้าหมาย (ผลผลิตของโครงการ)	งบประมาณและที่มา					ตัวชี้วัด (KPI)	ผลลัพธ์ที่คาดว่าจะได้รับ	หน่วยงาน ที่รับผิดชอบ
				2566 (บาท)	2567 (บาท)	2568 (บาท)	2569 (บาท)	2570 (บาท)			
12	โครงการส่งเสริมการจัดกิจกรรมเพื่อป้องกันและแก้ไขปัญหาความรุนแรงในครอบครัว	เพื่อส่งเสริมศักยภาพศูนย์พัฒนาครอบครัวในชุมชนตำบลเกาะเพชรในการป้องกันและลดความรุนแรงในครอบครัว	จัดกิจกรรมตามแผนการป้องกันและแก้ไขปัญหาความรุนแรงในครอบครัว (อุดหนุนศพด.ตด.เกาะเพชร)	100,000 ทต	100,000 ทต	100,000 ทต	100,000 ทต	100,000 ทต	กิจกรรมที่ดำเนินการ	ศพด.ตด.เกาะเพชร ได้รับการส่งเสริมศักยภาพยิ่งขึ้น	สำนักปลัด
13	โครงการอุดหนุนศูนย์พัฒนาคุณภาพชีวิตและส่งเสริมอาชีพผู้สูงอายุตำบลเกาะเพชร	เพื่อให้ผู้สูงอายุมีเวทีในการแลกเปลี่ยนเรียนรู้ ส่งเสริมคุณภาพชีวิตและอาชีพของผู้สูงอายุในพื้นที่	จัดกิจกรรมส่งเสริมคุณภาพชีวิตและส่งเสริมอาชีพผู้สูงอายุตำบลเกาะเพชร (อุดหนุน ศพอส.ตำบลเกาะเพชร)	200,000 ทต.	200,000 ทต.	200,000 ทต.	200,000 ทต	200,000 ทต	กิจกรรมที่ดำเนินการ	ศพอส.ตด.เกาะเพชร ได้รับการส่งเสริมศักยภาพยิ่งขึ้น	สำนักปลัด
รวม	.....13.....โครงการ	-	-	770,000	770,000	770,000	820,000	820,000			

**รายละเอียดโครงการพัฒนา  
แผนพัฒนาท้องถิ่น (พ.ศ.2566-2570)  
เทศบาลตำบลเกาะเพชร**

แบบ ผ.02

ก.ยุทธศาสตร์จังหวัดที่ 4 การพัฒนาคน ชุมชน และสังคมให้น่าอยู่ เข้มแข็ง ตามปรัชญาเศรษฐกิจพอเพียง

ข. ยุทธศาสตร์การพัฒนาขององค์กรปกครองส่วนท้องถิ่นในเขตจังหวัดนครศรีธรรมราช ยุทธศาสตร์ที่ 3 การพัฒนาสังคมและคุณภาพชีวิต

2. ยุทธศาสตร์การส่งเสริมคุณภาพชีวิต

**2.5 แผนงานศาสนาวัฒนธรรมและนันทนาการ**

ที่	โครงการ	วัตถุประสงค์	เป้าหมาย (ผลผลิตของโครงการ)	งบประมาณและที่มา					ตัวชี้วัด (KPI)	ผลลัพธ์ที่คาดว่าจะได้รับ	หน่วยงาน ที่รับผิดชอบ
				2566 (บาท)	2567 (บาท)	2568 (บาท)	2569 (บาท)	2570 (บาท)			
1	โครงการแข่งขันตะกร้อประจำปี ของเทศบาลตำบลเกาะเพชร	เพื่อส่งเสริมการแข่งขันกีฬาใน พื้นที่	จัดแข่งขันตะกร้อ จำนวน 1 ครั้ง	20,000 ทต.	20,000 ทต.	20,000 ทต.	20,000 ทต.	20,000 ทต.	จำนวนทีมที่ เข้าร่วมโครงการ	ประชาชนสนใจการเล่นกีฬา มากขึ้น	สำนักปลัด
2	โครงการแข่งขันกีฬาประจำปี (เกาะเพชรเกมส์)	เพื่อส่งเสริมการแข่งขันกีฬาทั้ง กีฬามวลชนและเยาวชน	จัดการแข่งขันกีฬาระดับตำบล ทั้งกีฬามวลชนและกีฬาเยาวชน ปีละ 1 ครั้ง	350,000 ทต.	350,000 ทต.	350,000 ทต.	350,000 ทต.	350,000 ทต.	จำนวนผู้เข้า ร่วมโครงการ	นักเรียน เยาวชน ประชาชนมีนิสัยรักการ ออกกำลังกายยิ่งขึ้น	สำนักปลัด
3	โครงการแข่งขันกีฬาร่วมกับ หน่วยงานอื่น	เพื่อส่งเสริมการแข่งขันกีฬา และกรีฑาในระดับอำเภอ	เข้าร่วมแข่งขันกีฬาอำเภออย่างน้อย ปีละ 1 ครั้ง	100,000 ทต.	100,000 ทต.	100,000 ทต.	100,000 ทต.	100,000 ทต.	จำนวนผู้เข้า ร่วมโครงการ	การกีฬาในอำเภอหัวไทร มีการพัฒนามากขึ้น	สำนักปลัด

ก.ยุทธศาสตร์จังหวัดที่ 4 การพัฒนาคน ชุมชน และสังคมให้น่าอยู่ เข้มแข็ง ตามปรัชญาเศรษฐกิจพอเพียง

ข. ยุทธศาสตร์การพัฒนาขององค์กรปกครองส่วนท้องถิ่นในเขตจังหวัดนครศรีธรรมราช ยุทธศาสตร์ที่ 3 การพัฒนาสังคมและคุณภาพชีวิต

2. ยุทธศาสตร์การส่งเสริมคุณภาพชีวิต

2.5 แผนงานศาสนาวัฒนธรรมและนันทนาการ

ที่	โครงการ	วัตถุประสงค์	เป้าหมาย (ผลผลิตของโครงการ)	งบประมาณและที่มา					ตัวชี้วัด (KPI)	ผลลัพธ์ที่คาดว่าจะได้รับ	หน่วยงาน ที่รับผิดชอบ
				2566 (บาท)	2567 (บาท)	2568 (บาท)	2569 (บาท)	2570 (บาท)			
4	โครงการเข้าร่วมการแข่งขันกีฬาอำเภอหัวไทร	เพื่อส่งเสริมการแข่งขันกีฬาในระดับอำเภอ	เข้าร่วมแข่งขันกีฬาอำเภออย่างน้อย 1 ครั้ง เป็นประจำทุกปี	50,000 ทต.	50,000 ทต.	50,000 ทต.	60,000 ทต.	60,000 ทต.	จำนวนผู้เข้าร่วมโครงการ	การกีฬาในอำเภอหัวไทร มีการพัฒนามากขึ้น	สำนักปลัด
5	โครงการส่งเสริมทักษะเยาวชนทางด้านกีฬา	เพื่อส่งเสริมความสามัคคี การออกกำลังกายของประชาชน	ฝึกอบรมทักษะความสามารถทางด้านกีฬาของประชาชน	50,000 ทต.	60,000 ทต.	60,000 ทต.	60,000 ทต.	60,000 ทต.	จำนวนครั้งในการจัดกิจกรรม	ประชาชนเห็นความสำคัญของการเล่นกีฬา	สำนักปลัด
รวม	.....5.....โครงการ	-	-	570,000	580,000	580,000	590,000	590,000			

**รายละเอียดโครงการพัฒนา  
แผนพัฒนาท้องถิ่น (พ.ศ.2566-2570)  
เทศบาลตำบลเกาะเพชร**

แบบ ผ.02

ก.ยุทธศาสตร์จังหวัดที่ 5 การรักษาความมั่นคงและความสงบเรียบร้อย

ข. ยุทธศาสตร์การพัฒนาขององค์กรปกครองส่วนท้องถิ่นในเขตจังหวัดนครศรีธรรมราช ยุทธศาสตร์ที่ 3 การพัฒนาสังคมและคุณภาพชีวิต

3. ยุทธศาสตร์ด้านการป้องกันบรรเทาสาธารณภัย การจัดระเบียบชุมชน สังคม และการรักษาความสงบเรียบร้อย

**3.1 แผนงานการรักษาความสงบภายใน**

ที่	โครงการ	วัตถุประสงค์	เป้าหมาย (ผลผลิตของโครงการ)	งบประมาณและที่มา					ตัวชี้วัด (KPI)	ผลลัพธ์ที่คาดว่าจะได้รับ	หน่วยงาน ที่รับผิดชอบ
				2566 (บาท)	2567 (บาท)	2568 (บาท)	2569 (บาท)	2570 (บาท)			
1	โครงการจัดตั้งจุดบริการ เทศบาลสงกรานต์	เพื่อตั้งจุดตรวจ จุดสกัด ศูนย์ อำนวยความสะดวกในการใช้ เส้นทางคมนาคมช่วงเทศกาล สงกรานต์	จัดให้มีจุดบริการทางถนนในช่วง เทศกาลสงกรานต์	10,000 ทต.	10,000 ทต.	10,000 ทต.	10,000 ทต.	10,000 ทต.	กิจกรรม ที่ดำเนินการ	ประชาชนมีความปลอดภัย ในการเดินทางยิ่งขึ้น	สำนักปลัด
2	โครงการจัดตั้งจุดบริการ เทศบาลปีใหม่	เพื่อตั้งจุดตรวจ จุดสกัด ศูนย์ อำนวยความสะดวกในการใช้ เส้นทางคมนาคมช่วงเทศกาล ปีใหม่	จัดให้มีจุดบริการทางถนนในช่วง เทศกาลปีใหม่	10,000 ทต.	10,000 ทต.	10,000 ทต.	10,000 ทต.	10,000 ทต.	กิจกรรม ที่ดำเนินการ	ประชาชนมีความปลอดภัย ในการเดินทางยิ่งขึ้น	สำนักปลัด
3	โครงการรณรงค์ความปลอดภัย ทางถนน การสวมหมวกนิรภัย 100% (คนหัวแข็งรักษาวินัยจราจร)	เพื่อให้ประชาชนมีความ ปลอดภัยในชีวิต	จัดกิจกรรมรณรงค์ให้ความรู้ จำนวนปีละ 1 ครั้ง	20,000 ทต.	20,000 ทต.	20,000 ทต.	20,000 ทต.	20,000 ทต.	กิจกรรม ที่ดำเนินการ	อุบัติเหตุทางถนนลดลง	สำนักปลัด

ก.ยุทธศาสตร์จังหวัดที่ 5 การรักษาความมั่นคงและความสงบเรียบร้อย

ข. ยุทธศาสตร์การพัฒนาขององค์กรปกครองส่วนท้องถิ่นในเขตจังหวัดนครศรีธรรมราช ยุทธศาสตร์ที่ 3 การพัฒนาสังคมและคุณภาพชีวิต

3. ยุทธศาสตร์ด้านการป้องกันบรรเทาสาธารณภัย การจัดระเบียบชุมชน สังคม และการรักษาความสงบเรียบร้อย

3.1 แผนงานการรักษาความสงบภายใน

ที่	โครงการ	วัตถุประสงค์	เป้าหมาย (ผลผลิตของโครงการ)	งบประมาณและที่มา					ตัวชี้วัด (KPI)	ผลลัพธ์ที่คาดว่าจะ จะได้รับ	หน่วยงาน ที่รับผิดชอบ
				2566 (บาท)	2567 (บาท)	2568 (บาท)	2569 (บาท)	2570 (บาท)			
4	โครงการทบทวนและฝึกอบรมเพื่อพัฒนาศักยภาพอาสาสมัครป้องกันภัยฝ่ายพลเรือน (อปพร.)	จัดให้มีการฝึกอบรมทบทวนการป้องกันภัย	เตรียมการให้ อปพร. มีความพร้อมในการช่วยเหลือชุมชน โดยการฝึกทบทวน 1 หลักสูตร	100,000 ทต.	100,000 ทต.	100,000 ทต.	100,000 ทต.	100,000 ทต.	กิจกรรมที่ดำเนินการ	มีความพร้อมในการช่วยเหลือประชาชน	สำนักปลัด
5	โครงการจัดทำและซักซ้อมแผนป้องกันภัย	เพื่อเตรียมความพร้อมในการป้องกันและแก้ไขปัญหาภัยต่างๆ เช่น อัคคีภัย ภัยทางน้ำ ทางบก	จัดทำและซักซ้อมแผนป้องกันภัยต่างๆ เช่น อัคคีภัย ภัยทางน้ำ ทางบก จำนวน 1 ครั้ง	30,000 ทต.	30,000 ทต.	30,000 ทต.	30,000 ทต.	30,000 ทต.	กิจกรรมที่ดำเนินการ	ความเสียหายจากภัยธรรมชาติลดลง	สำนักปลัด
6	โครงการฝึกอบรมอาสาสมัครป้องกันภัยฝ่ายพลเรือนใหม่	เพื่อสนับสนุนงานป้องกันและแก้ไขปัญหากลุ่มในพื้นที่	เตรียมการให้ อปพร. มีความพร้อมในการช่วยเหลือชุมชน โดยการฝึกอปพร.ใหม่ จำนวน 1 หลักสูตร	100,000 ทต.	100,000 ทต.	100,000 ทต.	100,000 ทต.	100,000 ทต.	กิจกรรมที่ดำเนินการ	ประชาชนมีความปลอดภัยในชีวิตและทรัพย์สินยิ่งขึ้น	สำนักปลัด
7	โครงการป้องกันอัคคีภัยและฝึกซ้อมอพยพ	เพื่อสนับสนุนงานป้องกันและแก้ไขปัญหากลุ่มในพื้นที่	เตรียมการให้ อปพร. มีความพร้อมในการช่วยเหลือชุมชน โดยการฝึกทบทวน 1 หลักสูตร	25,000 ทต.	25,000 ทต.	25,000 ทต.	25,000 ทต.	25,000 ทต.	กิจกรรมที่ดำเนินการ	ประชาชนมีความปลอดภัยในชีวิตและทรัพย์สินยิ่งขึ้น	สำนักปลัด

ก.ยุทธศาสตร์จังหวัดที่ 5 การรักษาความมั่นคงและความสงบเรียบร้อย

ข. ยุทธศาสตร์การพัฒนาขององค์กรปกครองส่วนท้องถิ่นในเขตจังหวัดนครศรีธรรมราช ยุทธศาสตร์ที่ 3 การพัฒนาสังคมและคุณภาพชีวิต

3. ยุทธศาสตร์ด้านการป้องกันบรรเทาสาธารณภัย การจัดระเบียบชุมชน สังคม และการรักษาความสงบเรียบร้อย

3.1 แผนงานการรักษาความสงบภายใน

ที่	โครงการ	วัตถุประสงค์	เป้าหมาย (ผลผลิตของโครงการ)	งบประมาณและที่มา					ตัวชี้วัด (KPI)	ผลลัพธ์ที่คาดว่าจะ จะได้รับ	หน่วยงาน ที่รับผิดชอบ
				2566 (บาท)	2567 (บาท)	2568 (บาท)	2569 (บาท)	2570 (บาท)			
8	โครงการช่วยเหลือประชาชนตามอำนาจหน้าที่ฯ	เพื่อช่วยเหลือประชาชนตามอำนาจหน้าที่	จัดกิจกรรมให้ความช่วยเหลือประชาชนตามสถานการณ์เร่งด่วนที่เกิดขึ้นในพื้นที่ตำบลเกาะเพชร	100,000 ทต	100,000 ทต	100,000 ทต	100,000 ทต	100,000 ทต	กิจกรรมที่ดำเนินการ	ประชาชนได้รับการดูแลช่วยเหลือได้ทันทั่วทั้งที่	สำนักปลัด
9	โครงการฝึกอบรมหลักสูตรชุดปฏิบัติการจิตอาสาภัยพิบัติประจำเทศบาลตำบลเกาะเพชร	1.เพื่อเสริมสร้างศักยภาพและความเข้มแข็งให้แก่เทศบาลให้มีบุคลากรที่สามารถปฏิบัติหน้าที่ช่วยเหลือเจ้าพนักงานในการป้องกันและบรรเทาสาธารณภัยได้อย่างมีประสิทธิภาพ 2.เพื่อสร้างความรู้ด้านการจัดการสาธารณภัยเบื้องต้นให้กับชุดปฏิบัติการจิตอาสาภัยพิบัติประจำเทศบาลตำบลเกาะเพชร 3.เพื่อพัฒนาระบบการปฏิบัติงานทีมกู้ภัย	1.ผู้เข้ารับการอบรม ได้แก่ จิตอาสาภัยพิบัติ อย่างน้อย 50 คน 2.ผู้สังเกตการณ์ ได้แก่ นักเรียนจิตอาสาหลักสูตรพื้นฐาน และหรือหลักสูตรประจำ จำนวน 10 คน (ถ้ามี)	200,000 ทต	200,000	200,000 ทต.	200,000 ทต.	200,000 ทต.	จำนวนผู้เข้าร่วมโครงการ	1.ผู้เข้ารับการฝึกอบรมสามารถปฏิบัติหน้าที่ช่วยเหลือได้อย่างถูกต้องรวดเร็ว เป็นระบบ 2.ผู้เข้ารับการฝึกอบรมสามารถให้การสนับสนุนการปฏิบัติงานของกองอำนาจการป้องกันและบรรเทาสาธารณภัยแห่งพื้นที่	สำนักปลัด
10	โครงการช่วยเหลือประชาชนผู้ประสบภัยพิบัติ	เพื่อป้องกันและแก้ไขปัญหากลุ่มภัยพิบัติในพื้นที่	เตรียมความพร้อม อปพร.และเจ้าหน้าที่ในการช่วยเหลือประชาชน	200,000 ทต	200,000 ทต	200,000 ทต	200,000 ทต	200,000 ทต	จำนวนผู้เข้าร่วมโครงการ	ประชาชนได้รับการช่วยเหลืออย่างรวดเร็วยิ่งขึ้น	สำนักปลัด
รวม	.....10.....โครงการ	-	-	795,000	795,000	795,000	795,000	795,000			

**รายละเอียดโครงการพัฒนา  
แผนพัฒนาท้องถิ่น (พ.ศ.2566-2570)  
เทศบาลตำบลเกาะเพชร**

แบบ ผ.02

ก.ยุทธศาสตร์จังหวัดที่ 4 พัฒนาคมน ชุมชน และสังคมให้น่าอยู่ เข้มแข็ง มั่นคงตามปรัชญาเศรษฐกิจพอเพียง

ข. ยุทธศาสตร์การพัฒนาขององค์กรปกครองส่วนท้องถิ่นในเขตจังหวัดนครศรีธรรมราช ยุทธศาสตร์ที่ 1 การพัฒนาเศรษฐกิจ

4. ยุทธศาสตร์การพัฒนาเศรษฐกิจ การส่งเสริมอาชีพทางการเกษตร พาณิชยกรรมและการท่องเที่ยว

**4.1 แผนงานสร้างความเข้มแข็งของชุมชน**

ที่	โครงการ	วัตถุประสงค์	เป้าหมาย (ผลผลิตของโครงการ)	งบประมาณและที่มา					ตัวชี้วัด (KPI)	ผลลัพธ์ที่คาดว่าจะได้รับ	หน่วยงาน ที่รับผิดชอบ
				2566 (บาท)	2567 (บาท)	2568 (บาท)	2569 (บาท)	2570 (บาท)			
1	โครงการศึกษาดูงานทางอาชีพ	เพื่อให้ความรู้ทางการผลิต/การสร้างมูลค่าเพิ่มในอาชีพ	ตัวแทนกลุ่มอาชีพ ประชาชนในตำบล จำนวน 50 คน		50,000 ทต.	50,000 ทต.	50,000 ทต.	50,000 ทต.	จำนวนครั้งในการจัดกิจกรรม	กลุ่มมีความรู้ในการประกอบอาชีพมากขึ้น	สำนักปลัด
2	โครงการจัดตั้งศูนย์เรียนรู้ทางอาชีพ	เพื่อการเกษตรที่มีประสิทธิภาพสร้างรายได้อย่างยั่งยืน	ก่อสร้าง จัดตั้งศูนย์เรียนรู้ทางอาชีพของหมู่บ้าน จำนวน 1 แห่ง		30,000 ทต				กิจกรรมที่ได้ดำเนินการ	ชุมชนมีรายได้เพิ่มขึ้นและยั่งยืน	สำนักปลัด
3	โครงการปรับปรุงสถานที่จัดทำศูนย์เรียนรู้ หมู่ที่ 1	เพื่อการเกษตรที่มีประสิทธิภาพสร้างรายได้อย่างยั่งยืน	ก่อสร้าง จัดตั้งศูนย์เรียนรู้ทางอาชีพของหมู่บ้าน จำนวน 1 แห่ง			100,000 ทต			กิจกรรมที่ได้ดำเนินการ	ชุมชนมีรายได้เพิ่มขึ้นและยั่งยืน	สำนักปลัด
4	โครงการปรับปรุงภูมิทัศน์โรงเรียนบ้านบางโนนเดเก่า	เพื่อจัดตั้งเป็นศูนย์การเรียนรู้ทางอาชีพของประชาชนหมู่ที่ 1	ปรับปรุงภูมิทัศน์ ตัดต้นไม้ ถ้ามหญ้า พื้นที่โรงเรียนบ้านบางโนนเดเก่า จำนวน 1 ไร่					580,000 ทต	กิจกรรมที่ได้ดำเนินการ	ชุมชนมีรายได้เพิ่มขึ้นและยั่งยืน	สำนักปลัด

ก.ยุทธศาสตร์จังหวัดที่ 4 พัฒนาคมน ชุมชน และสังคมให้น่าอยู่ เข้มแข็ง มั่นคงตามปรัชญาเศรษฐกิจพอเพียง

ข. ยุทธศาสตร์การพัฒนาขององค์กรปกครองส่วนท้องถิ่นในเขตจังหวัดนครศรีธรรมราช ยุทธศาสตร์ที่ 1 การพัฒนาเศรษฐกิจ

4. ยุทธศาสตร์การพัฒนาเศรษฐกิจ การส่งเสริมอาชีพทางการเกษตร พาณิชยกรรมและการท่องเที่ยว

4.1 แผนงานสร้างความเข้มแข็งของชุมชน

ที่	โครงการ	วัตถุประสงค์	เป้าหมาย (ผลผลิตของโครงการ)	งบประมาณและที่มา					ตัวชี้วัด (KPI)	ผลลัพธ์ที่คาดว่าจะได้รับ	หน่วยงาน ที่รับผิดชอบ
				2566 (บาท)	2567 (บาท)	2568 (บาท)	2569 (บาท)	2570 (บาท)			
5	โครงการปรับปรุงพื้นที่รกร้าง	เพื่อสร้างอาชีพใหม่ รายได้เพิ่มแก่เกษตรกรในพื้นที่ตำบลเกาะเพชร	ปรับปรุง/พัฒนาพื้นที่บ่อร้างร้างพื้นที่รกร้างอื่น ในพื้นที่ตำบลเกาะเพชร					300,000 ทต.	กิจกรรมที่ ที่ดำเนินการ	ประชาชนมีทางเลือกในการประกอบอาชีพมากยิ่งขึ้น	สำนักปลัด
6	โครงการอุดหนุนกลุ่มอาชีพหรือกลุ่มส่งเสริมวิสาหกิจชุมชนตำบลเกาะเพชร	เพื่อส่งเสริมและยกระดับวิสาหกิจชุมชนในพื้นที่ เช่น กลุ่มแพะ กลุ่มปูดำ กลุ่มโคขุนและแม่พันธุ์ กลุ่มการท่องเที่ยวเชิงเกษตร	จัดกิจกรรมส่งเสริมกลุ่มอาชีพและกลุ่มวิสาหกิจชุมชนในพื้นที่ที่ดำเนินการถูกต้องตามกฎหมาย (อุดหนุนกลุ่มอาชีพหรือวิสาหกิจชุมชน)	100,000 ทต.	100,000 ทต.	100,000 ทต.	100,000 ทต.	100,000 ทต.	กิจกรรม ที่ดำเนินการ	สร้างงานสร้างรายได้ และยกระดับเศรษฐกิจในพื้นที่	สำนักปลัด
7	โครงการธนาคารจุลินทรีย์	1.เพื่อให้ประชาชนได้เรียนรู้และศึกษาวิธีการทำจุลินทรีย์ บำบัดน้ำเสียในบ่อกักเก็บ 2.เพื่อเป็นแนวทางในการลดต้นทุนการผลิต รณรงค์ให้เกษตรกรลดการใช้สารเคมี ร่วมรักษาสิ่งแวดล้อม	เพื่อลดปริมาณขยะอินทรีย์ นำวัสดุเหลือใช้จากครัวเรือนมาทำน้ำหมักชีวภาพ และประชาชนตำบลเกาะเพชรนำความรู้ไปปรับใช้ทำน้ำหมักชีวภาพได้	40,000 ทต.	40,000 ทต.	40,000 ทต.	40,000 ทต.	40,000 ทต.	กิจกรรม ที่ดำเนินการ	ประชาชนมีความรู้ในการทำน้ำหมักชีวภาพ ลดต้นทุนการผลิต	สำนักปลัด



ก.ยุทธศาสตร์จังหวัดที่ 4 พัฒนาคมน ชุมชน และสังคมให้น่าอยู่ เข้มแข็ง มั่นคงตามปรัชญาเศรษฐกิจพอเพียง

ข. ยุทธศาสตร์การพัฒนาขององค์กรปกครองส่วนท้องถิ่นในเขตจังหวัดนครศรีธรรมราช ยุทธศาสตร์ที่ 1 การพัฒนาเศรษฐกิจ

4. ยุทธศาสตร์การพัฒนาเศรษฐกิจ การส่งเสริมอาชีพทางการเกษตร พาณิชยกรรมและการท่องเที่ยว

4.1 แผนงานสร้างความเข้มแข็งของชุมชน

ที่	โครงการ	วัตถุประสงค์	เป้าหมาย (ผลผลิตของโครงการ)	งบประมาณและที่มา					ตัวชี้วัด (KPI)	ผลลัพธ์ที่คาดว่าจะได้รับ	หน่วยงาน ที่รับผิดชอบ
				2566 (บาท)	2567 (บาท)	2568 (บาท)	2569 (บาท)	2570 (บาท)			
8	โครงการตลาดนัดชุมชนออนไลน์	เพื่อสร้างพื้นที่การพบปะซื้อขายสินค้าของคนในชุมชน โดยใช้ไลน์โอเพ่นแชนแนล	1.อบรมให้ข้อมูลความรู้สมาชิกกลุ่มไลน์ฯ และบุคคลภายนอก ปีละ 1 ครั้ง	40,000 ทต.	40,000 ทต.	40,000 ทต.	40,000 ทต.	40,000 ทต.	กิจกรรม ที่ดำเนินการ	จำหน่ายสินค้าได้เพิ่มขึ้น	สำนักปลัด
9	โครงการศูนย์กระจายสินค้าอีคอมเมิร์ซและโลจิสติกส์	1.เพื่อพัฒนานวัตกรรมการทำธุรกิจสื่อสังคมออนไลน์ และการขนส่งสินค้าให้กับกลุ่มวิสาหกิจชุมชนและเกษตรกรในพื้นที่ตำบลเกาะเพชร 2.เพื่อเพิ่มศักยภาพในการประกอบอาชีพของประชาชน	ดำเนินการจัดหาหรือเช่าสถานที่เป็นศูนย์กระจายสินค้า และการบริหารจัดการอื่นของศูนย์ รองรับบริการกระจายสินค้าที่มีประสิทธิภาพ	100,000 ทต	100,000 ทต	100,000 ทต	100,000 ทต	100,000 ทต	กิจกรรม ที่ดำเนินการ	กิจกรรมที่ดำเนินการ	สำนักปลัด
10	โครงการปรับปรุงทำน้ำ หมู่ที่ 3 สำหรับนำผลผลิตทางประมง	เพื่อส่งเสริมการประกอบอาชีพของประชาชนในพื้นที่ตำบลเกาะเพชร	ปรับปรุงทำน้ำ ในหมู่ที่ 3 จำนวน 2 จุด				20,000 ทต.		กิจกรรม ที่ดำเนินการ	ประชาชนสะดวกในการนำผลผลิตทางประมงยิ่งขึ้น	สำนักปลัด
รวม	.....10.....โครงการ	-	-	280,000	360,000	430,000	350,000	1,210,000			

**รายละเอียดโครงการพัฒนา  
แผนพัฒนาท้องถิ่น (พ.ศ.2566-2570)  
เทศบาลตำบลเกาะเพชร**

แบบ ผ.02

ก.ยุทธศาสตร์จังหวัดที่ 1 บริหารจัดการเกษตรและอุตสาหกรรมสู่มาตรฐานครบวงจรและเป็นมิตรกับสิ่งแวดล้อม

ข. ยุทธศาสตร์การพัฒนาขององค์กรปกครองส่วนท้องถิ่นในเขตจังหวัดนครศรีธรรมราช ยุทธศาสตร์ที่ 1 การพัฒนาเศรษฐกิจ

4. ยุทธศาสตร์การพัฒนาเศรษฐกิจ การส่งเสริมอาชีพการเกษตร พาณิชยกรรมและการท่องเที่ยว

**4.2 แผนงานการเกษตร**

ที่	โครงการ	วัตถุประสงค์	เป้าหมาย (ผลผลิตของโครงการ)	งบประมาณและที่มา					ตัวชี้วัด (KPI)	ผลลัพธ์ที่คาดว่าจะได้รับ	หน่วยงาน ที่รับผิดชอบ
				2566 (บาท)	2567 (บาท)	2568 (บาท)	2569 (บาท)	2570 (บาท)			
1	โครงการขุดลอกเหมืองส่งน้ำ สายบางตั้ง-บ้านนายทวีป หมู่ที่ 3-6	1.เพื่อการระบายน้ำ 2.เพื่อส่งเสริมการเลี้ยง สัตว์น้ำ 3.เพื่อปรับแต่งคันดินเป็นทางถนน	ขุดลอกเหมืองปากกว้าง 5.00 ม. ท้องกว้าง 2.5 ม. ลึก 1.5 ม. ยาว 1,350 ม. พร้อมป้ายมาตรฐานโครงการ 1 ป้าย				500,000 ทด		ระยะทาง ที่ดำเนินการ	ลดปัญหาน้ำท่วมขังและ มีน้ำเพียงพอต่อการเลี้ยง สัตว์น้ำ อีกทั้งมีถนนเพิ่มขึ้น	
2	โครงการขุดลอก คูระบายน้ำสายกอกแค หมู่ที่ 2-9	1.เพื่อการระบายน้ำ 2.เพื่อส่งเสริมการเลี้ยง สัตว์น้ำ	ขุดลอกคูระบายน้ำ ขนาดปากกว้างเฉลี่ย 5.00 เมตร ท้องกว้างเฉลี่ย 2.50 เมตร ลึกเฉลี่ย 1.50 ม. ระยะทาง 1,500 ม. พร้อมป้ายมาตรฐานโครงการ 1 ป้าย		130,000 ทด		150,000 ทด		ระยะทาง ดำเนินการ	ลดปัญหาน้ำท่วมขัง ได้ดียิ่งขึ้น	กองช่าง

ก.ยุทธศาสตร์จังหวัดที่ 1 บริหารจัดการเกษตรและอุตสาหกรรมสู่มาตรฐานครบวงจรและเป็นมิตรกับสิ่งแวดล้อม

ข. ยุทธศาสตร์การพัฒนาขององค์กรปกครองส่วนท้องถิ่นในเขตจังหวัดนครศรีธรรมราช ยุทธศาสตร์ที่ 1 การพัฒนาเศรษฐกิจ

4. ยุทธศาสตร์การพัฒนาเศรษฐกิจ การส่งเสริมอาชีพการเกษตร พาณิชยกรรมและการท่องเที่ยว

#### 4.2 แผนงานการเกษตร

ที่	โครงการ	วัตถุประสงค์	เป้าหมาย (ผลผลิตของโครงการ)	งบประมาณและที่มา					ตัวชี้วัด (KPI)	ผลลัพธ์ที่คาดว่าจะได้รับ	หน่วยงาน ที่รับผิดชอบ
				2566 (บาท)	2567 (บาท)	2568 (บาท)	2569 (บาท)	2570 (บาท)			
3	โครงการขุดลอก คูระบายน้ำสายกอแค หมู่ที่ 2	1.เพื่อการระบายน้ำ 2.เพื่อส่งเสริมการเลี้ยง สัตว์น้ำ 3.เพื่อปรับแต่งคันดินเป็นทางถนน	ขุดลอกคูระบายน้ำ ขนาดปากกว้างเฉลี่ย 4.00 เมตร ท้องกว้างเฉลี่ย 1.50 เมตร ลึกเฉลี่ย 1.50 ม. ระยะทาง 800 ม.		75,000 ทด		80,000 ทด		ระยะทาง ดำเนินการ	ลดปัญหาน้ำท่วมขัง ได้ดียิ่งขึ้น	กองช่าง
4	โครงการขุดลอก คูระบายน้ำสายหมอนเก่า หมู่ที่ 2	เพื่อเป็นทางระบายน้ำ ป้องกันน้ำท่วมขัง ส่งเสริมการ เพาะเลี้ยงสัตว์น้ำ และตกแต่ง คันดินเป็นถนน	ขุดลอกคูระบายน้ำ ขนาดปากกว้างเฉลี่ย 4.00 เมตร ท้องกว้างเฉลี่ย 1.50 เมตร ลึกเฉลี่ย 1.50 ม. ระยะทาง 900 ม.		75,000 ทด		80,000 ทด		ระยะทาง ดำเนินการ	ลดปัญหาน้ำท่วมขัง ได้ดียิ่งขึ้น	กองช่าง
5	โครงการขุดลอก คูระบายน้ำสายในทอน-หัวทรง หมู่ที่ 3-5	เพื่อเป็นทางระบายน้ำ ป้องกันน้ำท่วมขัง ส่งเสริมการ เพาะเลี้ยงสัตว์น้ำ และตกแต่ง คันดินเป็นถนน	ขุดลอกคูระบายน้ำ ขนาดปากกว้างเฉลี่ย 5.00 เมตร ท้องกว้างเฉลี่ย 2.50 เมตร ลึกเฉลี่ย 1.50 เมตร ระยะทาง 1,500 เมตร พร้อมป้ายมาตรฐานโครงการ 1 ป้าย				350,000 ทด		ระยะทาง ดำเนินการ	ลดปัญหาน้ำท่วมขัง ได้ดียิ่งขึ้น	กองช่าง

ก.ยุทธศาสตร์จังหวัดที่ 1 บริหารจัดการเกษตรและอุตสาหกรรมสู่มาตรฐานครบวงจรและเป็นมิตรกับสิ่งแวดล้อม

ข. ยุทธศาสตร์การพัฒนาขององค์กรปกครองส่วนท้องถิ่นในเขตจังหวัดนครศรีธรรมราช ยุทธศาสตร์ที่ 1 การพัฒนาเศรษฐกิจ

4. ยุทธศาสตร์การพัฒนาเศรษฐกิจ การส่งเสริมอาชีพการเกษตร พาณิชยกรรมและการท่องเที่ยว

#### 4.2 แผนงานการเกษตร

ที่	โครงการ	วัตถุประสงค์	เป้าหมาย (ผลผลิตของโครงการ)	งบประมาณและที่มา					ตัวชี้วัด (KPI)	ผลลัพธ์ที่คาดว่าจะ ได้รับ	หน่วยงาน ที่รับผิดชอบ
				2566 (บาท)	2567 (บาท)	2568 (บาท)	2569 (บาท)	2570 (บาท)			
6	โครงการขุดลอก คูระบายน้ำสายบางโพธิ์	1.เพื่อเป็นทางระบายน้ำ 2.ส่งเสริมการเกษตร	ขุดลอกคูระบายน้ำ ขนาดปากกว้างเฉลี่ย 5.00 เมตร ท้องกว้างเฉลี่ย 2.50 เมตร ลึกเฉลี่ย 1.50 เมตร ระยะทาง 1,120 เมตร พร้อมป้ายมาตรฐานโครงการ 1 ป้าย	190,000 ทต.			190,000 ทต.		กิจกรรม ที่ดำเนินการ	ลดปัญหาน้ำท่วมขัง ได้ดียิ่งขึ้น	กองช่าง
7	โครงการขุดลอก คูระบายน้ำบ้านนายเสวียน สังข์จันทร์	1.เพื่อเป็นทางระบายน้ำ 2.ส่งเสริมการเกษตร	ขุดลอกคูระบายน้ำ ขนาดปากกว้าง เฉลี่ย 5.00 เมตร ท้องกว้างเฉลี่ย 2.50 เมตร ลึกเฉลี่ย 2.00 เมตร ระยะทาง 570 ม. พร้อมป้ายมาตรฐานโครงการ 1 ป้าย	100,000 ทต.				110,000 ทต.	กิจกรรม ที่ดำเนินการ	ลดปัญหาน้ำท่วมขัง ได้ดียิ่งขึ้น	กองช่าง
8	โครงการขุดลอก คูระบายน้ำสายบางหนองโพธิ์	1.เพื่อเป็นทางระบายน้ำ 2.ส่งเสริมการเกษตร	ขุดลอกคูระบายน้ำ ขนาดปากกว้างเฉลี่ย 5.00 เมตร ท้องกว้างเฉลี่ย 2.50 เมตร ลึกเฉลี่ย 1.50 เมตร ระยะทาง 400 ม. พร้อมป้ายมาตรฐานโครงการ 1 ป้าย		100,000 ทต.				กิจกรรม ที่ดำเนินการ	ลดปัญหาน้ำท่วมขัง ได้ดียิ่งขึ้น	กองช่าง

ก.ยุทธศาสตร์จังหวัดที่ 1 บริหารจัดการเกษตรและอุตสาหกรรมสู่มาตรฐานครบวงจรและเป็นมิตรกับสิ่งแวดล้อม

ข. ยุทธศาสตร์การพัฒนาขององค์กรปกครองส่วนท้องถิ่นในเขตจังหวัดนครศรีธรรมราช ยุทธศาสตร์ที่ 1 การพัฒนาเศรษฐกิจ

4. ยุทธศาสตร์การพัฒนาเศรษฐกิจ การส่งเสริมอาชีพการเกษตร พาณิชยกรรมและการท่องเที่ยว

4.2 แผนงานการเกษตร

ที่	โครงการ	วัตถุประสงค์	เป้าหมาย (ผลผลิตของโครงการ)	งบประมาณและที่มา					ตัวชี้วัด (KPI)	ผลลัพธ์ที่คาดว่าจะได้รับ	หน่วยงาน ที่รับผิดชอบ
				2566 (บาท)	2567 (บาท)	2568 (บาท)	2569 (บาท)	2570 (บาท)			
9	โครงการขุดลอก คูระบายน้ำสายเจริญพัฒนา หมู่ที่ 8	1.เพื่อเป็นทางระบายน้ำ 2.ส่งเสริมการเกษตร	ขุดลอกคูระบายน้ำ ขนาดปากกว้างเฉลี่ย 5.00 เมตร ท้องกว้างเฉลี่ย 2.50 เมตร ลึกเฉลี่ย 1.50 เมตร ระยะทาง 800 ม. พร้อมป้ายมาตรฐานโครงการ 1 ป้าย	133,000 ทต.			140,000 ทต.		กิจกรรม ที่ดำเนินการ	ลดปัญหาน้ำท่วมขัง ได้ดียิ่งขึ้น	กองช่าง
10	โครงการขุดลอก คูระบายน้ำสายบางโหนด- บ้านนางกัญญา หนุ่ปุ๋ย	1.เพื่อเป็นทางระบายน้ำ 2.ส่งเสริมการเกษตร	ขุดลอกคูระบายน้ำ ขนาดปากกว้างเฉลี่ย 5.00 เมตร ท้องกว้างเฉลี่ย 2.50 เมตร ลึกเฉลี่ย 1.50 เมตร ระยะทาง 730 ม. พร้อมป้ายมาตรฐานโครงการ 1 ป้าย	80,000 ทต.		80,000 ทต.			กิจกรรม ที่ดำเนินการ	ลดปัญหาน้ำท่วมขัง ได้ดียิ่งขึ้น	กองช่าง

ก.ยุทธศาสตร์จังหวัดที่ 1 บริหารจัดการเกษตรและอุตสาหกรรมสู่มาตรฐานครบวงจรและเป็นมิตรกับสิ่งแวดล้อม

ข. ยุทธศาสตร์การพัฒนาขององค์กรปกครองส่วนท้องถิ่นในเขตจังหวัดนครศรีธรรมราช ยุทธศาสตร์ที่ 1 การพัฒนาเศรษฐกิจ

4. ยุทธศาสตร์การพัฒนาเศรษฐกิจ การส่งเสริมอาชีพการเกษตร พาณิชยกรรมและการท่องเที่ยว

4.2 แผนงานการเกษตร

ที่	โครงการ	วัตถุประสงค์	เป้าหมาย (ผลผลิตของโครงการ)	งบประมาณและที่มา					ตัวชี้วัด (KPI)	ผลลัพธ์ที่คาดว่าจะได้รับ	หน่วยงาน ที่รับผิดชอบ
				2566 (บาท)	2567 (บาท)	2568 (บาท)	2569 (บาท)	2570 (บาท)			
11	โครงการขุดลอก คูระบายน้ำสายบางสวน หมู่ที่ 4	1.เพื่อเป็นทางระบายน้ำ 2.ส่งเสริมการเกษตร	ขุดลอกคูระบายน้ำ ขนาดปากกว้างเฉลี่ย 5.00 เมตร ท้องกว้างเฉลี่ย 2.50 เมตร ลึกเฉลี่ย 1.50 เมตร ระยะทาง 1,550 ม. พร้อมป้ายมาตรฐานโครงการ 1 ป้าย	410,000 ทด				420,000 ทด	กิจกรรม ที่ดำเนินการ	ลดปัญหาน้ำท่วมขัง ได้ดียิ่งขึ้น	กองช่าง
12	โครงการขุดลอก คูระบายน้ำสายถนนเขต หมู่ที่ 4	1.เพื่อเป็นทางระบายน้ำ 2.ส่งเสริมการเกษตร	ขุดลอกคูระบายน้ำ ขนาดปากกว้างเฉลี่ย 5.00 เมตร ท้องกว้างเฉลี่ย 2.50 เมตร ลึกเฉลี่ย 1.50 เมตร ระยะทาง 2,500 ม. พร้อมป้ายมาตรฐานโครงการ 1 ป้าย	416,000 ทด			420,000 ทด		กิจกรรม ที่ดำเนินการ	ลดปัญหาน้ำท่วมขัง ได้ดียิ่งขึ้น	กองช่าง

ก.ยุทธศาสตร์จังหวัดที่ 1 บริหารจัดการเกษตรและอุตสาหกรรมสู่มาตรฐานครบวงจรและเป็นมิตรกับสิ่งแวดล้อม

ข. ยุทธศาสตร์การพัฒนาขององค์กรปกครองส่วนท้องถิ่นในเขตจังหวัดนครศรีธรรมราช ยุทธศาสตร์ที่ 1 การพัฒนาเศรษฐกิจ

4. ยุทธศาสตร์การพัฒนาเศรษฐกิจ การส่งเสริมอาชีพการเกษตร พาณิชยกรรมและการท่องเที่ยว

#### 4.2 แผนงานการเกษตร

ที่	โครงการ	วัตถุประสงค์	เป้าหมาย (ผลผลิตของโครงการ)	งบประมาณและที่มา					ตัวชี้วัด (KPI)	ผลลัพธ์ที่คาดว่าจะได้รับ	หน่วยงาน ที่รับผิดชอบ
				2566 (บาท)	2567 (บาท)	2568 (บาท)	2569 (บาท)	2570 (บาท)			
13	โครงการขุดลอก คูระบายน้ำสายบางตน หมู่ที่ 7	1.เพื่อเป็นทางระบายน้ำ 2.ส่งเสริมการเกษตร	ขุดลอกคูระบายน้ำ ขนาดปากกว้างเฉลี่ย 5.00 ม. ท้องกว้างเฉลี่ย 3.00 ม. ลึกเฉลี่ย 1.50 เมตร ระยะทาง 1,000.00 เมตร พร้อมป้ายมาตรฐานโครงการ 1 ป้าย	399,600 ทด		108,000 ทด			กิจกรรม ที่ดำเนินการ	ลดปัญหาน้ำท่วมขัง ได้ดียิ่งขึ้น	กองช่าง
14	โครงการขุดลอก คูระบายน้ำสายศาลายวน หมู่ที่ 4-หมู่ที่ 6	1.เพื่อเป็นทางระบายน้ำ 2.ส่งเสริมการเกษตร	ขุดลอกคูระบายน้ำ ขนาดปากกว้างเฉลี่ย 7.00 เมตร ท้องกว้างเฉลี่ย 3.50 เมตร ลึกเฉลี่ย 1.50 ม ระยะทาง 550 ม.		60,000 ทด		60,000 ทด		ระยะทาง ดำเนินการ	ลดปัญหาน้ำท่วมขัง ได้ดียิ่งขึ้น	กองช่าง
15	โครงการขุดลอก คูระบายน้ำสายศาลาเกาะเพชร- ท่าไพล หมู่ที่ 4	1.เพื่อเป็นทางระบายน้ำ 2.ส่งเสริมการเกษตร	ขุดลอกคูระบายน้ำ ขนาดปากกว้างเฉลี่ย 6.00 ม. ท้องกว้างเฉลี่ย 2.00 ม. ลึกเฉลี่ย 1.50 ม. ระยะทาง 1,000.00 ม. พร้อมป้ายมาตรฐานโครงการ 1 ป้าย			125,000 ทด		130,000 ทด	กิจกรรม ที่ดำเนินการ	ลดปัญหาน้ำท่วมขัง ได้ดียิ่งขึ้น	กองช่าง

ก.ยุทธศาสตร์จังหวัดที่ 1 บริหารจัดการเกษตรและอุตสาหกรรมสู่มาตรฐานครบวงจรและเป็นมิตรกับสิ่งแวดล้อม

ข. ยุทธศาสตร์การพัฒนาขององค์กรปกครองส่วนท้องถิ่นในเขตจังหวัดนครศรีธรรมราช ยุทธศาสตร์ที่ 1 การพัฒนาเศรษฐกิจ

4. ยุทธศาสตร์การพัฒนาเศรษฐกิจ การส่งเสริมอาชีพการเกษตร พาณิชยกรรมและการท่องเที่ยว

#### 4.2 แผนงานการเกษตร

ที่	โครงการ	วัตถุประสงค์	เป้าหมาย (ผลผลิตของโครงการ)	งบประมาณและที่มา					ตัวชี้วัด (KPI)	ผลลัพธ์ที่คาดว่าจะ ได้รับ	หน่วยงาน ที่รับผิดชอบ
				2566 (บาท)	2567 (บาท)	2568 (บาท)	2569 (บาท)	2570 (บาท)			
16	โครงการขุดลอก คูระบายน้ำสายวัดลาด- หนองมนต์ หมู่ที่ 3	1.เพื่อเป็นทางระบายน้ำ 2.ส่งเสริมการเกษตร	ขุดลอกคูระบายน้ำ ขนาดปากกว้างเฉลี่ย 6.00 ม. ท้องกว้างเฉลี่ย 2.00 ม. ลึกเฉลี่ย 1.50 ม. ระยะทาง 1,100 ม. พร้อมป้ายมาตรฐานโครงการ 1 ป้าย	180,000 ทด			190,000 ทด		กิจกรรม ที่ดำเนินการ	ลดปัญหาน้ำท่วมซ้ำ ได้ดียิ่งขึ้น	กองช่าง
17	โครงการขุดลอก คูระบายน้ำบริเวณหลังโรงเรียน บำรุงวิทยา หมู่ที่ 5	1.เพื่อเป็นทางระบายน้ำ 2.ส่งเสริมการเกษตร	ขุดลอกคูระบายน้ำ ขนาดปากกว้างเฉลี่ย 6.00 ม. ท้องกว้างเฉลี่ย 2.00 ม. ลึกเฉลี่ย 1.50 ม. ระยะทาง 300 ม.		60,000 ทด		70,000 ทด		กิจกรรม ที่ดำเนินการ	ลดปัญหาน้ำท่วมซ้ำ ได้ดียิ่งขึ้น	กองช่าง
18	โครงการขุดลอก คูระบายน้ำสายถนน ทช.นศ.4071 - สระเก็บน้ำ ระบบประปา หมู่ที่ 3	1.เพื่อเป็นทางระบายน้ำ 2.ส่งเสริมการเกษตร	ขุดลอกคูระบายน้ำ ขนาดปากกว้างเฉลี่ย 6.00 ม. ท้องกว้างเฉลี่ย 2.00 ม. ลึกเฉลี่ย 1.50 ม. ระยะทาง 960 ม. พร้อมป้ายมาตรฐานโครงการ 1 ป้าย	160,000 ทด			170,000 ทด		กิจกรรม ที่ดำเนินการ	ลดปัญหาน้ำท่วมซ้ำ ได้ดียิ่งขึ้น	กองช่าง



ก.ยุทธศาสตร์จังหวัดที่ 1 บริหารจัดการเกษตรและอุตสาหกรรมสู่มาตรฐานครบวงจรและเป็นมิตรกับสิ่งแวดล้อม

ข. ยุทธศาสตร์การพัฒนาขององค์กรปกครองส่วนท้องถิ่นในเขตจังหวัดนครศรีธรรมราช ยุทธศาสตร์ที่ 1 การพัฒนาเศรษฐกิจ

4. ยุทธศาสตร์การพัฒนาเศรษฐกิจ การส่งเสริมอาชีพการเกษตร พาณิชยกรรมและการท่องเที่ยว

4.2 แผนงานการเกษตร

ที่	โครงการ	วัตถุประสงค์	เป้าหมาย (ผลผลิตของโครงการ)	งบประมาณและที่มา					ตัวชี้วัด (KPI)	ผลลัพธ์ที่คาดว่าจะได้รับ	หน่วยงาน ที่รับผิดชอบ
				2566 (บาท)	2567 (บาท)	2568 (บาท)	2569 (บาท)	2570 (บาท)			
19	โครงการขุดลอก คูระบายน้ำสายหลายวน หมู่ที่ 4	1.เพื่อเป็นทางระบายน้ำ 2.ส่งเสริมการเกษตร	ขุดลอกคูระบายน้ำ ขนาดปากกว้างเฉลี่ย 6.00 ม. ท้องกว้างเฉลี่ย 2.00 ม. ลึกเฉลี่ย 1.50 ม. ระยะทาง 3,240 ม. พร้อมป้ายมาตรฐานโครงการ 1 ป้าย		494,000 ทต			500,000 ทต	กิจกรรม ที่ดำเนินการ	ลดปัญหาน้ำท่วมขัง ได้ดียิ่งขึ้น	กองช่าง
20	โครงการขุดลอก คูระบายน้ำสายบางตั้ง หมู่ที่ 3	1.เพื่อเป็นทางระบายน้ำ 2.ส่งเสริมการเกษตร	ขุดลอกคูระบายน้ำ ขนาดปากกว้างเฉลี่ย 6.00 ม. ท้องกว้างเฉลี่ย 2.00 ม. ลึกเฉลี่ย 1.50 ม. ระยะทาง 1,300 ม. พร้อมป้ายมาตรฐานโครงการ 1 ป้าย		260,000 ทต			280,000 ทต	กิจกรรม ที่ดำเนินการ	ลดปัญหาน้ำท่วมขัง ได้ดียิ่งขึ้น	กองช่าง

ก.ยุทธศาสตร์จังหวัดที่ 1 บริหารจัดการเกษตรและอุตสาหกรรมสู่มาตรฐานครบวงจรและเป็นมิตรกับสิ่งแวดล้อม

ข. ยุทธศาสตร์การพัฒนาขององค์กรปกครองส่วนท้องถิ่นในเขตจังหวัดนครศรีธรรมราช ยุทธศาสตร์ที่ 1 การพัฒนาเศรษฐกิจ

4. ยุทธศาสตร์การพัฒนาเศรษฐกิจ การส่งเสริมอาชีพการเกษตร พาณิชยกรรมและการท่องเที่ยว

#### 4.2 แผนงานการเกษตร

ที่	โครงการ	วัตถุประสงค์	เป้าหมาย (ผลผลิตของโครงการ)	งบประมาณและที่มา					ตัวชี้วัด (KPI)	ผลลัพธ์ที่คาดว่าจะได้รับ	หน่วยงาน ที่รับผิดชอบ
				2566 (บาท)	2567 (บาท)	2568 (บาท)	2569 (บาท)	2570 (บาท)			
21	โครงการขุดลอกคูระบายน้ำ สายบ้านนายทวีป หมู่ที่ 3,6 พร้อมยกระดับ	1.เพื่อเป็นทางระบายน้ำ 2.ส่งเสริมการเกษตร	ขุดลอกคูระบายน้ำ ขนาดปากกว้างเฉลี่ย 6.00 ม. ท้องกว้างเฉลี่ย 2.00 ม. ลึกเฉลี่ย 1.50 ม. ระยะทาง 2,000 ม. พร้อมป้ายมาตรฐานโครงการ 1 ป้าย			350,000 ทด		350,000 ทด	กิจกรรม ที่ดำเนินการ	ลดปัญหาน้ำท่วมซ้ำ ได้ดียิ่งขึ้น	กองช่าง
22	โครงการขุดลอกคูระบายน้ำ สายคูทหาร หมู่ที่ 3,5	1.เพื่อเป็นทางระบายน้ำ 2.ส่งเสริมการเกษตร	ขุดลอกคูระบายน้ำ ขนาดปากกว้างเฉลี่ย 6.00 ม. ท้องกว้างเฉลี่ย 2.00 ม. ลึกเฉลี่ย 1.50 ม. ระยะทาง 2,000 ม. พร้อมป้ายมาตรฐานโครงการ 1 ป้าย			350,000 ทด		350,000 ทด	กิจกรรม ที่ดำเนินการ	ลดปัญหาน้ำท่วมซ้ำ ได้ดียิ่งขึ้น	กองช่าง
23	โครงการขุดลอกคูระบายน้ำ สายบางปราชญ์-สระตรุด หมู่ที่ 7	1.เพื่อเป็นทางระบายน้ำ 2.ส่งเสริมการเกษตร	ขุดลอกคูระบายน้ำ ขนาดปากกว้างเฉลี่ย 4.00 ม. ท้องกว้างเฉลี่ย 1.50 ม. ลึกเฉลี่ย 1.50 ม. ระยะทาง 1,430 ม. พร้อมป้ายมาตรฐานโครงการ 1 ป้าย					230,000 ทด	กิจกรรม ที่ดำเนินการ	ลดปัญหาน้ำท่วมซ้ำ ได้ดียิ่งขึ้น	กองช่าง

ก.ยุทธศาสตร์จังหวัดที่ 1 บริหารจัดการเกษตรและอุตสาหกรรมสู่มาตรฐานครบวงจรและเป็นมิตรกับสิ่งแวดล้อม

ข. ยุทธศาสตร์การพัฒนาขององค์กรปกครองส่วนท้องถิ่นในเขตจังหวัดนครศรีธรรมราช ยุทธศาสตร์ที่ 1 การพัฒนาเศรษฐกิจ

4. ยุทธศาสตร์การพัฒนาเศรษฐกิจ การส่งเสริมอาชีพการเกษตร พาณิชยกรรมและการท่องเที่ยว

#### 4.2 แผนงานการเกษตร

ที่	โครงการ	วัตถุประสงค์	เป้าหมาย (ผลผลิตของโครงการ)	งบประมาณและที่มา					ตัวชี้วัด (KPI)	ผลลัพธ์ที่คาดว่าจะได้รับ	หน่วยงาน ที่รับผิดชอบ
				2566 (บาท)	2567 (บาท)	2568 (บาท)	2569 (บาท)	2570 (บาท)			
24	โครงการขุดลอกคูระบายน้ำ สายบ่อนายโสภณ-ถนนสาย ซอยเพิ่มทรัพย์ หมู่ที่ 6	1.เพื่อเป็นทางระบายน้ำ 2.ส่งเสริมการเกษตร	ขุดลอกคูระบายน้ำ ขนาดปากกว้างเฉลี่ย 5.00 ม. ท้องกว้างเฉลี่ย 2.50 ม. ลึกเฉลี่ย 2.00 ม. ระยะทาง 450 ม. พร้อมป้ายมาตรฐานโครงการ 1 ป้าย		110,000 ทต		110,000 ทต		กิจกรรม ที่ดำเนินการ	ลดปัญหาน้ำท่วมขัง ได้ดียิ่งขึ้น	กองช่าง
25	โครงการขุดลอกคูระบายน้ำ สายเกาะเพชร- บ่อคนที หมู่ที่ 6	1.เพื่อเป็นทางระบายน้ำ 2.ส่งเสริมการเกษตร	ขุดลอกคูระบายน้ำ ขนาดปากกว้างเฉลี่ย 4.00 ม. ท้องกว้างเฉลี่ย 1.50 ม. ลึกเฉลี่ย 2.00 ม. ระยะทาง 1,620 ม. พร้อมป้ายมาตรฐานโครงการ 1 ป้าย			190,000 ทต			กิจกรรม ที่ดำเนินการ	ลดปัญหาน้ำท่วมขัง ได้ดียิ่งขึ้น	กองช่าง
26	โครงการบริหารศูนย์บริการและ ถ่ายทอดเทคโนโลยีการเกษตร ประจำตำบลเกาะเพชร	เพื่อให้ประชาชนในพื้นที่ได้รับ ความรู้ พร้อมประยุกต์ใช้ในอาชีพ ของตนเองได้	ดำเนินการบริหารจัดการ ศูนย์บริการและถ่ายทอดเทคโนโลยี การเกษตรประจำตำบลเกาะเพชร ปีละ 1 ครั้ง	20,000 ทต	20,000 ทต	20,000 ทต	20,000 ทต	20,000 ทต	กิจกรรม ที่ดำเนินการ	ประชาชนได้รับความรู้ ทางการเกษตรยิ่งขึ้น	สำนักปลัด

ก.ยุทธศาสตร์จังหวัดที่ 1 บริหารจัดการเกษตรและอุตสาหกรรมสู่มาตรฐานครบวงจรและเป็นมิตรกับสิ่งแวดล้อม

ข. ยุทธศาสตร์การพัฒนาขององค์กรปกครองส่วนท้องถิ่นในเขตจังหวัดนครศรีธรรมราช ยุทธศาสตร์ที่ 1 การพัฒนาเศรษฐกิจ

4. ยุทธศาสตร์การพัฒนาเศรษฐกิจ การส่งเสริมอาชีพการเกษตร พาณิชยกรรมและการท่องเที่ยว

4.2 แผนงานการเกษตร

ที่	โครงการ	วัตถุประสงค์	เป้าหมาย (ผลผลิตของโครงการ)	งบประมาณและที่มา					ตัวชี้วัด (KPI)	ผลลัพธ์ที่คาดว่าจะได้รับ	หน่วยงาน ที่รับผิดชอบ
				2566 (บาท)	2567 (บาท)	2568 (บาท)	2569 (บาท)	2570 (บาท)			
27	โครงการอบรมการบริหารจัดการน้ำ และการผลิตทางการเกษตร	เพื่อให้ผู้เข้ารับการฝึกอบรมมีความรู้ ความเข้าใจเกี่ยวกับการบริหารน้ำที่มีประสิทธิภาพ	จัดอบรม ให้ความรู้ ศึกษาดูงานแก่ประชาชนในพื้นที่ตำบลเกาะเพชร จำนวน 40 คน					50,000 ทต.	กิจกรรมที่ดำเนินการ	ประชาชนสามารถลดต้นทุนการผลิตและเพิ่มผลผลิตทางการเกษตรได้ดียิ่งขึ้น	สำนักปลัด
รวม	.....27.....โครงการ	-	-	2,088,600	1,384,000	1,223,000	2,530,000	2,440,000			

**รายละเอียดโครงการพัฒนา  
แผนพัฒนาท้องถิ่น (พ.ศ.2566-2570)  
เทศบาลตำบลเกาะเพชร**

แบบ ผ.02

ก.ยุทธศาสตร์จังหวัดที่ 3 บริหารจัดการทรัพยากรธรรมชาติและสิ่งแวดล้อมอย่างยั่งยืน

ข. ยุทธศาสตร์การพัฒนาขององค์กรปกครองส่วนท้องถิ่นในเขตจังหวัดนครศรีธรรมราช ยุทธศาสตร์ที่ 2 การบริหารจัดการทรัพยากรธรรมชาติ สิ่งแวดล้อมและพลังงาน

5.ยุทธศาสตร์การบริหารจัดการและอนุรักษ์ทรัพยากรธรรมชาติและสิ่งแวดล้อม

**5.1 แผนงานสร้างความเข้มแข็งของชุมชน**

ที่	โครงการ	วัตถุประสงค์	เป้าหมาย (ผลผลิตของโครงการ)	งบประมาณและที่มา					ตัวชี้วัด (KPI)	ผลลัพธ์ที่คาดว่าจะได้รับ	หน่วยงาน ที่รับผิดชอบ
				2566 (บาท)	2567 (บาท)	2568 (บาท)	2569 (บาท)	2570 (บาท)			
1	โครงการอนุรักษ์พันธุ์สัตว์น้ำ และทรัพยากรชายฝั่ง	เพื่อส่งเสริมกิจกรรมการอนุรักษ์ ทรัพยากรชายฝั่ง	สมาชิกของสมาคมประมงพื้นบ้าน หัวไทรและประชาชนทั่วไป (อุดหนุนสมาคมประมงพื้นบ้านหัวไทร)	30,000 ทต.	30,000 ทต.	30,000 ทต.	30,000 ทต.	30,000 ทต.	ผลสำเร็จการ ดำเนินกิจกรรม	เพิ่มจำนวนทรัพยากรสัตว์น้ำ และระบบนิเวศน์ทางทะเล ดีขึ้น	สมาคมประมง พื้นบ้านหัวไทร
2	โครงการติดตั้งโซล่าเซลล์	เพื่อลดการใช้พลังงานและ ส่งเสริมการใช้พลังงานทางเลือก ในพื้นที่ตำบลเกาะเพชร	ติดตั้งแผงโซล่าเซลล์และอุปกรณ์ ในทต.เกาะเพชร และตำบลเกาะเพชร จำนวน 2 แห่ง			500,000 ทต.		500,000 ทต.	กิจกรรม ที่ดำเนินการ	สามารถลดการใช้ พลังงานไฟฟ้าได้	สำนักปลัด
3	โครงการจัดทำเทศบัญญัติ เรื่องผังชุมชน	เพื่อเป็นแนวทาง วางระเบียบใน การวางผังชุมชน	จัดทำเทศบัญญัติเรื่องแผนชุมชน					20,000 ทต.	กิจกรรมที่ ดำเนินการ	ชุมชนมีระบบ ระเบียบยิ่งขึ้น	สำนักปลัด

ก.ยุทธศาสตร์จังหวัดที่ 3 บริหารจัดการทรัพยากรธรรมชาติและสิ่งแวดล้อมอย่างยั่งยืน

ข. ยุทธศาสตร์การพัฒนาขององค์กรปกครองส่วนท้องถิ่นในเขตจังหวัดนครศรีธรรมราช ยุทธศาสตร์ที่ 2 การบริหารจัดการทรัพยากรธรรมชาติและสิ่งแวดล้อมและพลังงาน

5.ยุทธศาสตร์การบริหารจัดการและอนุรักษ์ทรัพยากรธรรมชาติและสิ่งแวดล้อม

5.1 แผนงานสร้างความเข้มแข็งของชุมชน

ที่	โครงการ	วัตถุประสงค์	เป้าหมาย (ผลผลิตของโครงการ)	งบประมาณและที่มา					ตัวชี้วัด (KPI)	ผลลัพธ์ที่คาดว่าจะได้รับ	หน่วยงาน ที่รับผิดชอบ
				2566 (บาท)	2567 (บาท)	2568 (บาท)	2569 (บาท)	2570 (บาท)			
4	โครงการอากาศดี สุขภาพดี รักษาสีสิ่งแวดล้อม	เพื่อสร้างจิตสำนึกอันดีในการ รักษาสีสิ่งแวดล้อม	จัดกิจกรรมรณรงค์ให้ความรู้ และความสำคัญของการมีอากาศที่ดี ปลูกต้นไม้ งดมลพิษ ลดโลกร้อน ครอบครัวที่งดใช้ยาสูบและ แอลกอฮอล์ จำนวน 30 คน	10,000 บาท	10,000 บาท	10,000 บาท	10,000 บาท	10,000 บาท	กิจกรรมที่ ดำเนินการ	เยาวชนมีจิตสำนึกในการ รักษาสีสิ่งแวดล้อมมากขึ้น	สำนักปลัด
5	โครงการเกาะเพชรยั่งยืน	เพื่อสร้างจิตสำนึกอันดีในการ อนุรักษ์สิ่งแวดล้อมชายฝั่งทะเล	จัดกิจกรรมรณรงค์ อบรม ให้ความรู้ ในการจัดการขยะริมทะเลทุกชนิด เช่น นำขยะไปแปรรูป ทำปุ๋ยหมัก แก่ สมาคมประมงพื้นบ้านหัวไทรและ ผู้ที่สนใจ จำนวน 50 คน	50,000 บาท	50,000 บาท	50,000 บาท	50,000 บาท	50,000 บาท	กิจกรรมที่ ดำเนินการ	ประชาชนมีจิตสำนึกในการ รักษาสีสิ่งแวดล้อมมากขึ้น	สำนักปลัด
รวม	.....5.....โครงการ			90,000	90,000	590,000	90,000	610,000			

**รายละเอียดโครงการพัฒนา  
แผนพัฒนาท้องถิ่น (พ.ศ. 2566-2570)  
เทศบาลตำบลเกาะเพชร**

แบบ ผ.02

ก.ยุทธศาสตร์จังหวัดที่ 2 พัฒนาการท่องเที่ยวบนพื้นฐานธรรมะ ธรรมชาติและศิลปวัฒนธรรม

ข. ยุทธศาสตร์การพัฒนาขององค์กรปกครองส่วนท้องถิ่นในเขตจังหวัดนครศรีธรรมราช ยุทธศาสตร์ที่ 1 การพัฒนาเศรษฐกิจ

5.ยุทธศาสตร์การบริหารจัดการและอนุรักษ์ทรัพยากรธรรมชาติและสิ่งแวดล้อม

**5.2 แผนงานการศาสนาวัฒนธรรมและนันทนาการ**

ที่	โครงการ	วัตถุประสงค์	เป้าหมาย (ผลผลิตของโครงการ)	งบประมาณและที่ผ่านมา					ตัวชี้วัด (KPI)	ผลลัพธ์ที่คาดว่าจะได้รับ	หน่วยงาน ที่รับผิดชอบหลัก
				2566 (บาท)	2567 (บาท)	2568 (บาท)	2569 (บาท)	2570 (บาท)			
1	โครงการแข่งขันตกลาและส่งเสริมการท่องเที่ยว	เพื่อประชาสัมพันธ์แหล่งท่องเที่ยวสร้างรายได้ที่ยั่งยืน	นักตกลาและประชาชนผู้เข้าร่วมกิจกรรมทั้งในและนอกพื้นที่ตำบลเกาะเพชร	300,000 ทต.	300,000 ทต.	300,000 ทต.	300,000 ทต.	300,000 ทต.	กิจกรรมที่ดำเนินการ	ชุมชนมีรายได้เพิ่มขึ้นและยั่งยืน	สำนักปลัด
2	โครงการเทศกาลทำบุญใส่บาตรทางเรือ	เพื่อประชาสัมพันธ์แหล่งท่องเที่ยวและอนุรักษ์ประเพณีวัฒนธรรม	พุทธศาสนิกชนในพื้นที่และพื้นที่ใกล้เคียง	10,000 ทต.	10,000 ทต.	10,000 ทต.	10,000 ทต.	10,000 ทต.	จำนวนครั้งในการดำเนินการ	ประชาชนได้หวงแหนประเพณีวัฒนธรรม	สำนักปลัด
3	โครงการส่งเสริมการท่องเที่ยวในเทศกาลวันวันมาฆบูชาประจำปี	เพื่อส่งเสริมสนับสนุนให้ประชาชนทำกิจกรรมในวันทางศาสนา	จัดกิจกรรมปีละ 1 ครั้งสำหรับมัสยิด 5 แห่ง	100,000 ทต.	100,000 ทต.	100,000 ทต.	100,000 ทต.	100,000 ทต.	จำนวนผู้เข้าร่วมโครงการ	ประชาชนมีความสำนึกในการทำนุบำรุงศาสนา	สำนักปลัด

**รายละเอียดโครงการพัฒนา  
แผนพัฒนาท้องถิ่น (พ.ศ. 2566-2570)  
เทศบาลตำบลเกาะเพชร**

แบบ ผ.02

ก.ยุทธศาสตร์จังหวัดที่ 2 พัฒนาการท่องเที่ยวบนพื้นฐานธรรมะ ธรรมชาติและศิลปวัฒนธรรม

ข. ยุทธศาสตร์การพัฒนาขององค์กรปกครองส่วนท้องถิ่นในเขตจังหวัดนครศรีธรรมราช ยุทธศาสตร์ที่ 1 การพัฒนาเศรษฐกิจ

5.ยุทธศาสตร์การบริหารจัดการและอนุรักษ์ทรัพยากรธรรมชาติและสิ่งแวดล้อม

**5.2 แผนงานการศาสนาวัฒนธรรมและนันทนาการ**

ที่	โครงการ	วัตถุประสงค์	เป้าหมาย (ผลผลิตของโครงการ)	งบประมาณและที่ผ่านมา					ตัวชี้วัด (KPI)	ผลลัพธ์ที่คาดว่าจะได้รับ	หน่วยงาน ที่รับผิดชอบหลัก
				2566 (บาท)	2567 (บาท)	2568 (บาท)	2569 (บาท)	2570 (บาท)			
4	โครงการปรับปรุงภูมิทัศน์ ชายทะเล	เพื่อเป็นสถานที่พักผ่อนและเป็น แหล่งท่องเที่ยว	ปรับปรุงภูมิทัศน์บริเวณชายทะเล หมู่ที่ 5,6,9 เพื่อรองรับการเป็น แหล่งท่องเที่ยวและพักผ่อน จำนวน 3 จุด			50,000 ทต		50,000 ทต	กิจกรรม ที่ดำเนินการ	ประชาชนมีสถานที่พักผ่อน มากขึ้นและครอบคลุม และ สร้างความพอใจให้นัก ท่องเที่ยวยิ่งขึ้น	สำนักปลัด
รวม	.....4.....โครงการ	-	-	410,000	410,000	460,000	410,000	460,000			



**รายละเอียดโครงการพัฒนา  
แผนพัฒนาท้องถิ่น (พ.ศ.2566-2570)  
เทศบาลตำบลเกาะเพชร**

แบบ ผ.02

ก. ยุทธศาสตร์จังหวัดที่ 3 บริหารจัดการทรัพยากรธรรมชาติและสิ่งแวดล้อมอย่างยั่งยืน

ข. ยุทธศาสตร์การพัฒนาขององค์กรปกครองส่วนท้องถิ่นในเขตจังหวัดนครศรีธรรมราช ยุทธศาสตร์ที่ 2 การบริหารจัดการทรัพยากรธรรมชาติและสิ่งแวดล้อมและพลังงาน

5. ยุทธศาสตร์การบริหารจัดการและอนุรักษ์ทรัพยากรธรรมชาติและสิ่งแวดล้อม

**5.3 แผนงานเคหะและชุมชน**

ที่	โครงการ	วัตถุประสงค์	เป้าหมาย (ผลผลิตของโครงการ)	งบประมาณและที่มา					ตัวชี้วัด (KPI)	ผลลัพธ์ที่คาดว่าจะได้รับ	หน่วยงาน ที่รับผิดชอบ
				2566 (บาท)	2567 (บาท)	2568 (บาท)	2569 (บาท)	2670 (บาท)			
1	โครงการส่งเสริมการคัดแยกขยะ ในโรงเรียนและศูนย์พัฒนา เด็กเล็ก	เพื่อสร้างวินัย จิตสำนึกในการ ทิ้งขยะให้กับบุคลากรและ นักเรียน	บุคลากรและเด็กนักเรียน - โรงเรียนบ้านบางโหนด - โรงเรียนบ้านชุมชนวัดเกาะเพชร - โรงเรียนบ้านบารุงวิทยา - ศพด. ทั้ง 2 แห่ง	10,000 ทต	10,000 ทต	10,000 ทต	10,000 ทต	10,000 ทต	ปริมาณขยะใน ในพื้นที่	นักเรียนและประชาชนเข้าใจ คุณค่าของสิ่งต่างๆอย่าง สามารถนำไปใช้ประโยชน์ได้	สำนักปลัด
2	โครงการสร้างจิตสำนึกในการ คัดแยกและกำจัดขยะ	เพื่อส่งเสริมและสร้างจิตสำนึก ให้ประชาชนรักษาสิ่งแวดล้อม	เด็ก เยาวชน และประชาชนทั่วไป ในพื้นที่	10,000 ทต	10,000 ทต	10,000 ทต	10,000 ทต	10,000 ทต	ปริมาณขยะ ในพื้นที่	ประชาชนมีจิตสำนึก ในการรักษาและดูแล สิ่งแวดล้อม	สำนักปลัด
3	โครงการบริหารการจัดการขยะ	เพื่อส่งเสริมและสร้างจิตสำนึก ให้ประชาชนรักษาสิ่งแวดล้อม	เด็ก เยาวชน และประชาชนทั่วไป ในพื้นที่	100,000 ทต	100,000 ทต	100,000 ทต	100,000 ทต	100,000 ทต	ปริมาณขยะ ในพื้นที่	ประชาชนมีจิตสำนึก ในการรักษาและดูแล สิ่งแวดล้อม	สำนักปลัด
รวม	.....3.....โครงการ	-	-	120,000	120,000	120,000	120,000	120,000			

**รายละเอียดโครงการพัฒนา  
แผนพัฒนาท้องถิ่น (พ.ศ.2566-2570)  
เทศบาลตำบลเกาะเพชร**

แบบ ผ.02

ก.ยุทธศาสตร์จังหวัดที่ 6 การส่งเสริมศาสนา ศิลปะ และวัฒนธรรม

ข. ยุทธศาสตร์การพัฒนาขององค์กรปกครองส่วนท้องถิ่นในเขตจังหวัดนครศรีธรรมราช ยุทธศาสตร์ที่ 3 การพัฒนาสังคมและคุณภาพชีวิต

6. ด้านศิลปวัฒนธรรม จารีตประเพณี และภูมิปัญญาท้องถิ่น

**6.1 แผนงานการศาสนาวัฒนธรรมและนันทนาการ**

ที่	โครงการ	วัตถุประสงค์	เป้าหมาย (ผลผลิตของโครงการ)	งบประมาณและที่มา					ตัวชี้วัด (KPI)	ผลลัพธ์ที่คาดว่าจะได้รับ	หน่วยงาน ที่รับผิดชอบ
				2566 (บาท)	2567 (บาท)	2568 (บาท)	2569 (บาท)	2570 (บาท)			
1	โครงการประเพณีสงกรานต์	เพื่อให้ประชาชนได้เข้าร่วมกิจกรรมการจัดประเพณีท้องถิ่น	จัดกิจกรรมงานสงกรานต์ปีละ 1 ครั้ง	100,000 ทต.	100,000 ทต.	100,000 ทต.	100,000 ทต.	100,000 ทต.	จำนวนผู้เข้าร่วมโครงการ	ทุกหมู่บ้านในตำบลเกาะเพชรได้เข้าร่วมในประเพณีต่างๆ	สำนักปลัด
2	โครงการประเพณีชักพระในวันออกพรรษา	เพื่อส่งเสริมสนับสนุนให้ประชาชนทำกิจกรรมในวันสำคัญของพุทธศาสนา	จัดกิจกรรมลากพระออกพรรษาปีละ 1 ครั้ง	50,000 ทต.	50,000 ทต.	50,000 ทต.	50,000 ทต.	50,000 ทต.	จำนวนผู้เข้าร่วมโครงการ	ประชาชนมีการปฏิบัติธรรมและให้ความสำคัญกับพุทธศาสนามากขึ้น	สำนักปลัด
3	โครงการอบรมผู้นำทางศาสนา	เพื่อสืบทอดผู้นำทางพิธีกรรมศาสนา	อบรมผู้นำศาสนาพุทธ/มุสลิมปีละ 1 รุ่น	20,000 ทต.	20,000 ทต.	20,000 ทต.	20,000 ทต.	20,000 ทต.	จำนวนผู้เข้าร่วมโครงการ	ผู้นำทางศาสนามีความสามารถในการถ่ายทอดความรู้	สำนักปลัด

ก. ยุทธศาสตร์จังหวัดที่ 6 การส่งเสริมศาสนา ศิลปะ และวัฒนธรรม

ข. ยุทธศาสตร์การพัฒนาขององค์กรปกครองส่วนท้องถิ่นในเขตจังหวัดนครศรีธรรมราช ยุทธศาสตร์ที่ 3 การพัฒนาสังคมและคุณภาพชีวิต

6. ด้านศิลปวัฒนธรรม จารีตประเพณี และภูมิปัญญาท้องถิ่น

6.1 แผนงานการศาสนาวัฒนธรรมและนันทนาการ

ที่	โครงการ	วัตถุประสงค์	เป้าหมาย (ผลผลิตของโครงการ)	งบประมาณและที่มา					ตัวชี้วัด (KPI)	ผลลัพธ์ที่คาดว่าจะได้รับ	หน่วยงาน ที่รับผิดชอบ
				2566 (บาท)	2567 (บาท)	2568 (บาท)	2569 (บาท)	2570 (บาท)			
4	โครงการอนุรักษ์ภูมิปัญญาท้องถิ่น	เพื่ออนุรักษ์และสืบทอดภูมิปัญญาท้องถิ่น	จัดโครงการอนุรักษ์ภูมิปัญญาท้องถิ่น ปีละ 1 ครั้ง	15,000 ทต.	15,000 ทต.	15,000 ทต.	15,000 ทต.	15,000 ทต.	จำนวนผู้เข้าร่วมโครงการ	ประชาชนได้อนุรักษ์และสืบทอดภูมิปัญญา	สำนักปลัด
5	โครงการส่งเสริมการจัดกิจกรรมละศีลอดในเดือนรอมฎอน	เพื่อส่งเสริมกิจกรรมทางศาสนา	จัดกิจกรรมปีละ 1 ครั้ง สำหรับมัสยิด 5 แห่ง	15,000 ทต.	15,000 ทต.	15,000 ทต.	15,000 ทต.	15,000 ทต.	จำนวนผู้เข้าร่วมโครงการ	ประชาชนมีความสำนึกเสมอภาคไม่แบ่งแยกชนชั้น	สำนักปลัด
6	โครงการฝึกอบรมด้านจริยธรรมอิสลาม	เพื่อส่งเสริมและปลูกฝังจริยธรรมอันดีงามให้แก่เยาวชน	จัดอบรมเยาวชนในพื้นที่โดยใช้สถานที่มัสยิด จำนวน 5 แห่ง	250,000 ทต.	250,000 ทต.	250,000 ทต.	250,000 ทต.	250,000 ทต.	จำนวนผู้เข้าร่วมโครงการ	เยาวชนมีความรู้ในศาสนามากขึ้น	สำนักปลัด
7	โครงการส่งเสริมการจัดกิจกรรมวันฮารีรายอ	เพื่อสร้างจิตสำนึกให้ประชาชนในการทำนุบำรุงศาสนา	จัดกิจกรรมปีละ 1 ครั้ง สำหรับมัสยิด 5 แห่ง	50,000 ทต.	50,000 ทต.	50,000 ทต.	50,000 ทต.	50,000 ทต.	จำนวนผู้เข้าร่วมโครงการ	ประชาชนมีความสำนึกในการทำนุบำรุงศาสนา	สำนักปลัด

ก.ยุทธศาสตร์จังหวัดที่ 6 การส่งเสริมศาสนา ศิลปะ และวัฒนธรรม

ข. ยุทธศาสตร์การพัฒนาขององค์กรปกครองส่วนท้องถิ่นในเขตจังหวัดนครศรีธรรมราช ยุทธศาสตร์ที่ 3 การพัฒนาสังคมและคุณภาพชีวิต

6. ด้านศิลปวัฒนธรรม จารีตประเพณี และภูมิปัญญาท้องถิ่น

6.1 แผนงานการศาสนาวัฒนธรรมและนันทนาการ

ที่	โครงการ	วัตถุประสงค์	เป้าหมาย (ผลผลิตของโครงการ)	งบประมาณและที่มา					ตัวชี้วัด (KPI)	ผลลัพธ์ที่คาดว่าจะได้รับ	หน่วยงาน ที่รับผิดชอบ
				2566 (บาท)	2567 (บาท)	2568 (บาท)	2569 (บาท)	2570 (บาท)			
8	โครงการอุดหนุนโครงการเรียนรู้ทางวัฒนธรรมโดยกระบวนการมีส่วนร่วมในการจัดกระบวนการประเพณีเทศกาลเดือนสิบ	เพื่อสนับสนุนนโยบายของจังหวัดและส่งเสริมการท่องเที่ยว	อุดหนุนงบประมาณให้ที่ทำการปกครองอำเภอหัวไทร	11,500 ทต.	10,000 ทต.	10,000 ทต.	10,000 ทต.	10,000 ทต.	กิจกรรม ที่ได้ดำเนินการ	เพื่อสนับสนุนนโยบายเผยแพร่ชื่อเสียงของจังหวัดในภาพรวม	สำนักปลัด
9	โครงการอุดหนุนโครงการเรียนรู้ทางวัฒนธรรมโดยกระบวนการมีส่วนร่วมในกิจกรรมประเพณีแห่ผ้าขึ้นธาตุ (วันมาฆบูชา)	เพื่อให้เยาวชนได้เรียนรู้ถึงวัฒนธรรมท้องถิ่น	อุดหนุนงบประมาณให้ที่ทำการปกครองอำเภอหัวไทร	4,500 ทต.	2,500 ทต.	2,500 ทต.	2,500 ทต.	2,500 ทต.	กิจกรรม ที่ได้ดำเนินการ	เยาวชนและประชาชนได้เรียนรู้วัฒนธรรม เห็นคุณค่าประเพณีของจังหวัดนครศรีธรรมราช	สำนักปลัด
รวม	.....9.....โครงการ	-	-	516,000	512,500	512,500	512,500	512,500			

รายละเอียดโครงการพัฒนา  
แผนพัฒนาท้องถิ่น (พ.ศ.2566-2570)  
เทศบาลตำบลเกาะเพชร

แบบ ผ.02

ก.ยุทธศาสตร์จังหวัดที่ 4 พัฒนาคมน ชุมชน และสังคมให้น่าอยู่ เข้มแข็ง มั่นคงตามปรัชญาเศรษฐกิจพอเพียง

ข. ยุทธศาสตร์การพัฒนาขององค์กรปกครองส่วนท้องถิ่นในเขตจังหวัดนครศรีธรรมราช ยุทธศาสตร์ที่ 5 การเสริมสร้างธรรมาภิบาลและการบริหารกิจการบ้านเมืองที่ดี

7.ยุทธศาสตร์การพัฒนาการเมืองการปกครองการบริหารจัดการองค์กรภายใต้ระบบธรรมาภิบาล

7.1 แผนงานบริหารงานทั่วไป

ที่	โครงการ	วัตถุประสงค์	เป้าหมาย (ผลผลิตของโครงการ)	งบประมาณและที่ผ่านมา					ตัวชี้วัด (KPI)	ผลลัพธ์ที่คาดว่าจะได้รับ	หน่วยงาน ที่รับผิดชอบหลัก
				2566 (บาท)	2567 (บาท)	2568 (บาท)	2569 (บาท)	2570 (บาท)			
1	โครงการจัดกิจกรรมเฉลิมพระเกียรติฯ เนื่องในโอกาสวันเฉลิมพระชนมพรรษาพระบาทสมเด็จพระเจ้าอยู่หัว	เพื่อแสดงความจงรักภักดีและตอบแทนพระมหากรุณาธิคุณ	อุดหนุนงบประมาณให้ที่ทำการปกครองอำเภอหัวไทร ในการจัดกิจกรรม ปีละ 1 ครั้ง	15,000 ทต	15,000 ทต	15,000 ทต.	15,000 ทต.	15,000 ทต.	กิจกรรมที่ได้ดำเนินการ	พสกนิกรได้แสดงออกถึงความจงรักภักดีโดยพร้อมเพรียงกัน	สำนักปลัด
2	โครงการจัดกิจกรรมเฉลิมพระเกียรติเนื่องในโอกาสวันเฉลิมพระชนมพรรษา สมเด็จพระนางเจ้าฯ พระบรมราชินี	เพื่อแสดงความจงรักภักดีและตอบแทนพระมหากรุณาธิคุณ	อุดหนุนงบประมาณให้ที่ทำการปกครองอำเภอหัวไทร ในการจัดกิจกรรม ปีละ 1 ครั้ง	10,000 ทต	10,000 ทต	10,000 ทต.	10,000 ทต.	10,000 ทต.	กิจกรรมที่ได้ดำเนินการ	พสกนิกรได้แสดงออกถึงความจงรักภักดีโดยพร้อมเพรียงกัน	สำนักปลัด

ก.ยุทธศาสตร์จังหวัดที่ 4 พัฒนาคมน ชุมชน และสังคมให้น่าอยู่ เข้มแข็ง มั่นคงตามปรัชญาเศรษฐกิจพอเพียง

ข. ยุทธศาสตร์การพัฒนาขององค์กรปกครองส่วนท้องถิ่นในเขตจังหวัดนครศรีธรรมราช ยุทธศาสตร์ที่ 5 การเสริมสร้างธรรมาภิบาลและการบริหารกิจการบ้านเมืองที่ดี

7.ยุทธศาสตร์การพัฒนาการเมืองการปกครองการบริหารจัดการองค์กรภายใต้ระบบธรรมาภิบาล

7.1 แผนงานบริหารงานทั่วไป

ที่	โครงการ	วัตถุประสงค์	เป้าหมาย (ผลผลิตของโครงการ)	งบประมาณและที่ผ่านมา					ตัวชี้วัด (KPI)	ผลลัพธ์ที่คาดว่าจะได้รับ	หน่วยงาน ที่รับผิดชอบหลัก
				2566 (บาท)	2567 (บาท)	2568 (บาท)	2569 (บาท)	2570 (บาท)			
3	โครงการจัดกิจกรรมเฉลิมพระเกียรติฯเนื่องในโอกาสวันเฉลิมพระชนมพรรษา สมเด็จพระบรมราชชนนีพันปีหลวง	เพื่อแสดงความจงรักภักดีและตอบแทนพระมหากรุณาธิคุณ	อุดหนุนงบประมาณให้ทำการปกครองอำเภอหัวไทร ในการจัดกิจกรรม ปีละ 1 ครั้ง	10,000 ทต.	15,000 ทต.	10,000 ทต.	10,000 ทต.	10,000 ทต.	กิจกรรมที่ได้ดำเนินการ	พสกนิกรได้แสดงออกถึงความจงรักภักดีโดยพร้อมเพรียงกัน	สำนักปลัด
4	โครงการบริหารจัดการศูนย์ปฏิบัติการร่วมในการช่วยเหลือประชาชนของอปท.อำเภอหัวไทร	อำนวยความสะดวกและบริหารจัดการศูนย์ปฏิบัติการร่วมในการช่วยเหลือประชาชนขององค์กรปกครองส่วนท้องถิ่นอำเภอหัวไทร	ศูนย์ปฏิบัติการร่วมในการช่วยเหลือประชาชนขององค์กรปกครองส่วนท้องถิ่นอำเภอหัวไทร สามารถให้บริการตามอำนาจหน้าที่แก่ประชาชนและอปท.ในพื้นที่อย่างรวดเร็ว ถูกต้อง (อุดหนุนงบประมาณให้ อปท.ในพื้นที่)	20,000 ทต.	20,000 ทต.	20,000 ทต.	20,000 ทต.	20,000 ทต.	กิจกรรมที่ได้ดำเนินการ	ประชาชนได้รับการบริการที่ดียิ่งขึ้น	สำนักปลัด

ก.ยุทธศาสตร์จังหวัดที่ 4 พัฒนาคมน ชุมชน และสังคมให้น่าอยู่ เข้มแข็ง มั่นคงตามปรัชญาเศรษฐกิจพอเพียง

ข. ยุทธศาสตร์การพัฒนาขององค์กรปกครองส่วนท้องถิ่นในเขตจังหวัดนครศรีธรรมราช ยุทธศาสตร์ที่ 5 การเสริมสร้างธรรมาภิบาลและการบริหารกิจการบ้านเมืองที่ดี

7.ยุทธศาสตร์การพัฒนาการเมืองการปกครองการบริหารจัดการองค์กรภายใต้ระบบธรรมาภิบาล

7.1 แผนงานบริหารงานทั่วไป

ที่	โครงการ	วัตถุประสงค์	เป้าหมาย (ผลผลิตของโครงการ)	งบประมาณและที่ผ่านมา					ตัวชี้วัด (KPI)	ผลลัพธ์ที่คาดว่าจะได้รับ	หน่วยงาน ที่รับผิดชอบหลัก
				2566 (บาท)	2567 (บาท)	2568 (บาท)	2569 (บาท)	2570 (บาท)			
5	โครงการงานรัฐพิธีและวันสำคัญต่างๆที่จะส่งเสริมสถาบัน	เพื่อกระตุ้นความสำคัญต่อวันรัฐพิธีและวันสำคัญต่างๆ	จัดกิจกรรมวันสำคัญต่างๆ ประกอบด้วยกิจกรรมวันพ่อ กิจกรรมวันแม่ วันปิยมหาราช เป็นต้น	50,000 ทต.	50,000 ทต.	50,000 ทต.	50,000 ทต.	50,000 ทต.	กิจกรรม ที่ดำเนินการ	ประชาชนมีส่วนร่วมและจิตสำนึกที่ดีและเกิดความสามัคคีในหมู่คณะ	สำนักปลัด
6	โครงการอบรมการใช้กฎหมายในชีวิตประจำวัน	เพื่อให้ความรู้เกี่ยวกับกฎหมายเบื้องต้นที่ใช้ในชีวิตประจำวัน	อบรมผู้บริหาร สมาชิกสภา พนักงานเทศบาล พนักงานจ้าง และประชาชนในพื้นที่ จำนวน 40 คน	10,000 ทต.	10,000 ทต.	10,000 ทต.	10,000 ทต.	10,000 ทต.	กิจกรรม ดำเนินโครงการ	ผู้บริหาร สมาชิกสภา พนักงานมีความรู้เพิ่มขึ้น	สำนักปลัด
7	โครงการบูรณาการการจัดทำแผนชุมชนและแผนพัฒนาท้องถิ่น	เพื่อส่งเสริมการมีส่วนร่วมระดมความคิดเห็น แลกเปลี่ยนความรู้ของประชาชน เป็นข้อมูลในการจัดทำ ทบทวน และปรับปรุงแผนพัฒนาระดับหมู่บ้าน/ตำบล และแผนพัฒนาท้องถิ่น	ดำเนินการบูรณาการจัดทำแผนพัฒนาทุกระดับ ประกอบด้วย ประชาชน ผู้นำชุมชน ผู้แทนกลุ่มหน่วยงานต่างๆ ที่เกี่ยวข้อง	50,000 ทต.	50,000 ทต.	50,000 ทต.	50,000 ทต.	50,000 ทต.	กิจกรรม ที่ได้ดำเนินการ	สามารถจัดทำแผนได้ อย่างสมบูรณ์ แก้ไขปัญหา ตอบสนองความต้องการ ของประชาชนอย่างครอบคลุม	สำนักปลัด

ก.ยุทธศาสตร์จังหวัดที่ 4 พัฒนาคน ชุมชน และสังคมให้น่าอยู่ เข้มแข็ง มั่นคงตามปรัชญาเศรษฐกิจพอเพียง

ข. ยุทธศาสตร์การพัฒนาขององค์กรปกครองส่วนท้องถิ่นในเขตจังหวัดนครศรีธรรมราช ยุทธศาสตร์ที่ 5 การเสริมสร้างธรรมาภิบาลและการบริหารกิจการบ้านเมืองที่ดี

7.ยุทธศาสตร์การพัฒนาการเมืองการปกครองการบริหารจัดการองค์กรภายใต้ระบบธรรมาภิบาล

7.1 แผนงานบริหารงานทั่วไป

ที่	โครงการ	วัตถุประสงค์	เป้าหมาย (ผลผลิตของโครงการ)	งบประมาณและที่ผ่านมา					ตัวชี้วัด (KPI)	ผลลัพธ์ที่คาดว่าจะได้รับ	หน่วยงาน ที่รับผิดชอบหลัก
				2566 (บาท)	2567 (บาท)	2568 (บาท)	2569 (บาท)	2570 (บาท)			
8	โครงการสภาเทศบาลเคลื่อนที่เพื่อรับฟังความคิดเห็นประชาชน	1.เพื่อบริการรับเรื่องร้องเรียน/ร้องทุกข์รวดเร็ว เห็นสภาพปัญหาอย่างแท้จริง แก้ไขปัญหาตรงจุด 2.เพื่อรับทราบปัญหา ความคิดเห็น ให้คำแนะนำ ตรวจสอบ ให้ประชาชนมีส่วนร่วม 3.เพื่อประชาสัมพันธ์ผลการดำเนินงาน สร้างความร่วมมือระหว่างหน่วยงานราชการกับประชาชน	จัดกิจกรรมรับฟัง เสนวนา หรือนอกสถานที่ ทั้ง 9 หมู่บ้าน ประกอบด้วยคณะผู้บริหาร สมาชิกสภาเทศบาล ประกอบด้วยหัวหน้าส่วนราชการ พนักงานและประชาชน ประมาณ 50 คน	45,000 ทต.	45,000 ทต.	45,000 ทต.	45,000 ทต.	45,000 ทต.	กิจกรรมที่ได้ดำเนินการ	แก้ไขปัญหาความเดือดร้อนของประชาชนได้ตรงจุดรวดเร็ว เกิดการพัฒนาท้องถิ่นอย่างแท้จริง	สำนักปลัด
9	โครงการประเมินความพึงพอใจของผู้รับบริการ	เพื่อทราบถึงการให้บริการและนำข้อมูลที่ได้มาปรับปรุงการดำเนินงาน	จัดจ้างองค์กรที่เป็นกลางในการประเมินเทศบาลปีละ 1 ครั้ง	25,000 ทต.	25,000 ทต.	25,000 ทต.	25,000 ทต.	25,000 ทต.	ผลความพึงพอใจของผู้รับบริการ	การให้บริการมีประสิทธิภาพมากขึ้น	สำนักปลัด
10	โครงการจัดทำวารสารหรือสื่อสิ่งพิมพ์ประชาสัมพันธ์เทศบาล	ให้ประชาชนได้ทราบข้อมูลข่าวสารทางราชการเพิ่มเติม	ประชาชนรับรู้ถึงผลการปฏิบัติงานของเทศบาล			200,000 ทต.		200,000 ทต.	กิจกรรมที่ดำเนินการ	ประชาชนเข้าใจถึงการทำงานของ ทต.	สำนักปลัด



ก.ยุทธศาสตร์จังหวัดที่ 4 พัฒนาคมน ชุมชน และสังคมให้น่าอยู่ เข้มแข็ง มั่นคงตามปรัชญาเศรษฐกิจพอเพียง

ข. ยุทธศาสตร์การพัฒนาขององค์กรปกครองส่วนท้องถิ่นในเขตจังหวัดนครศรีธรรมราช ยุทธศาสตร์ที่ 5 การเสริมสร้างธรรมาภิบาลและการบริหารกิจการบ้านเมืองที่ดี

7.ยุทธศาสตร์การพัฒนาการเมืองการปกครองการบริหารจัดการองค์กรภายใต้ระบบธรรมาภิบาล

7.1 แผนงานบริหารงานทั่วไป

ที่	โครงการ	วัตถุประสงค์	เป้าหมาย (ผลผลิตของโครงการ)	งบประมาณและที่ผ่านมา					ตัวชี้วัด (KPI)	ผลลัพธ์ที่คาดว่าจะได้รับ	หน่วยงาน ที่รับผิดชอบ หลัก
				2566 (บาท)	2567 (บาท)	2568 (บาท)	2569 (บาท)	2570 (บาท)			
11	โครงการประชาสัมพันธ์ การจัดเก็บภาษี	เพื่อประชาสัมพันธ์การจัดเก็บภาษี ในพื้นที่	ประชาชนในพื้นที่หมู่ที่ 1-9 ทุกคน	5,000 ทต.	5,000 ทต.	5,000 ทต.	5,000 ทต.	5,000 ทต.	กิจกรรม ที่ดำเนินการ	การจัดเก็บภาษีเป็นไป อย่างมีประสิทธิภาพขึ้น	กองคลัง
12	โครงการสนับสนุนการเลือกตั้ง และการจัดการเลือกตั้ง	เพื่อให้การปฏิบัติงานเป็นไป อย่างมีประสิทธิภาพ	จัดการเลือกตั้งผู้บริหารท้องถิ่น และสมาชิกฯ/เลือกตั้งซ่อม ของตำบลเกาะเพชร			500,000 ทต.			กิจกรรม ที่ดำเนินการ	ประชาชนได้รับความสะดวก รวดเร็ว ในการรับบริการ	สำนักปลัด
13	โครงการจัดซื้อที่ดิน	เพื่อใช้ในการจัดสร้างสาธารณะ ประโยชน์ต่าง ๆ	จัดซื้อที่ดินในการก่อสร้างสิ่งสาธารณูปโภค หรือการบริการสาธารณะของ เทศบาลตำบลเกาะเพชร จำนวน 2 แห่ง			2,000,000 ทต.		2,000,000 ทต.	กิจกรรม ที่ดำเนินการ	ประชาชนได้รับความสะดวก ในการรับบริการยิ่งขึ้น	สำนักปลัด
14	โครงการปรับปรุงภูมิทัศน์ โดยรอบสำนักงาน	เพื่ออำนวยความสะดวกแก่ผู้ ที่มาใช้บริการและหน่วยงาน ภายนอกที่ขอใช้สถานที่	ปลูกต้นไม้/ซ่อมแซมอาคาร สำนักงานและอาคารอื่นๆ		100,000 ทต.		100,000 ทต.		กิจกรรม ที่ดำเนินการ	ประชาชนมีความสะดวก ในการรับบริการมากขึ้น	สำนักปลัด
รวม	14 โครงการ	-	-	240,000	345,000	2,940,000	340,000	2,440,000			

บัญชีโครงการที่นำมาจาก  
แผนพัฒนาหมู่บ้านหรือแผนพัฒนาชุมชน

**รายละเอียดโครงการพัฒนา**  
**ที่นำมาจากแผนพัฒนาหมู่บ้านและแผนพัฒนาชุมชน**  
**(พ.ศ.2566-2570)**  
**เทศบาลตำบลเกาะเพชร**

แบบ ผ.02/1

ก. ยุทธศาสตร์จังหวัดที่ 4 พัฒนาคชน ชุมชน และสังคมให้น่าอยู่ เข้มแข็ง มั่นคงตามหลักปรัชญาเศรษฐกิจพอเพียง

ข. ยุทธศาสตร์การพัฒนาขององค์กรปกครองส่วนท้องถิ่นในเขตจังหวัดนครศรีธรรมราช ยุทธศาสตร์ที่ 4 การพัฒนาโครงสร้างพื้นฐาน

**1. ยุทธศาสตร์การพัฒนาด้านโครงสร้างพื้นฐาน**

ที่	โครงการ	วัตถุประสงค์	เป้าหมาย (ผลผลิตของโครงการ)	งบประมาณและที่ผ่านมา					ตัวชี้วัด (KPI)	ผลลัพธ์ที่คาดว่าจะได้รับ	ที่มาของโครงการ	หน่วยงานที่รับผิดชอบหลัก
				2566 (บาท)	2567 (บาท)	2568 (บาท)	2569 (บาท)	2570 (บาท)				
1	โครงการเสียงตามสายแบบไร้สาย หมู่ที่ 1-9	เพื่อให้ประชาชนสามารถรับรู้ข้อมูลข่าวสารอย่างทั่วถึง	ติดตั้งเสียงตามสายแบบไร้สายในพื้นที่ หมู่ 1-9 ตามแบบแปลนที่ ทต.เกาะเพชรกำหนด พร้อมป้ายมาตรฐานโครงการ 1 ป้าย		230,000 ทต.			230,000 ทต.	กิจกรรมที่ดำเนินการ	ประชาชนรับรู้ข่าวสารทั่วถึงขึ้น	หมู่ที่ 2,3	กองช่าง
2	โครงการปรับปรุง ซ่อมแซมระบบเสียงตามสายแบบไร้สาย หมู่ที่ 1-9	เพื่อให้ประชาชนสามารถรับรู้ข้อมูลข่าวสารอย่างทั่วถึง	ดำเนินการปรับปรุง ซ่อมแซมเสียงตามสาย ในพื้นที่ หมู่ 1-9	120,000 ทต.		200,000 ทต.		200,000 ทต.	กิจกรรมที่ดำเนินการ	ประชาชนรับรู้ข่าวสารทั่วถึงยิ่งขึ้น	หมู่ที่ 1,7,9	กองช่าง
รวม	.....2.....โครงการ	-	-	120,000	230,000	200,000	0	430,000				

**รายละเอียดโครงการพัฒนา**  
**ที่นำมาจากแผนพัฒนาหมู่บ้านและแผนพัฒนาชุมชน**  
**(พ.ศ.2566-2570)**  
**เทศบาลตำบลเกาะเพชร**

แบบ ผ.02/1

ก.ยุทธศาสตร์จังหวัดที่ 4 พัฒนาคชน ชุมชน และสังคมให้น่าอยู่ เข้มแข็ง มั่นคงตามปรัชญาเศรษฐกิจพอเพียง

ข. ยุทธศาสตร์การพัฒนาขององค์กรปกครองส่วนท้องถิ่นในเขตจังหวัดนครศรีธรรมราช ยุทธศาสตร์ที่ 1 การพัฒนาเศรษฐกิจ

**4. ยุทธศาสตร์การพัฒนาเศรษฐกิจ การส่งเสริมอาชีพทางการเกษตร พานิชยกรรมและการท่องเที่ยว**

ที่	โครงการ	วัตถุประสงค์	เป้าหมาย (ผลผลิตของโครงการ)	งบประมาณและที่มา					ตัวชี้วัด (KPI)	ผลลัพธ์ที่คาดว่าจะได้รับ	ที่มาของโครงการ	หน่วยงานที่รับผิดชอบ
				2566 (บาท)	2567 (บาท)	2568 (บาท)	2569 (บาท)	2570 (บาท)				
1	โครงการส่งเสริมอาชีพและสร้างรายได้	เพื่อให้ความรู้ในการประกอบอาชีพที่เหมาะสม สามารถพึ่งพาตนเองและสร้างรายได้ให้ครอบครัวอย่างยั่งยืน	ฝึกอบรม ให้ความรู้ ศึกษาดูงานเรื่องอาชีพแก่ประชาชนในตำบลที่สนใจ จำนวน 40 คน(ครัวเรือน)	50,000 ทต.	50,000 ทต.	50,000 ทต.	50,000 ทต.	50,000 ทต.	กิจกรรมที่ ดำเนินการ	ประชาชนได้นำความรู้ไปประกอบอาชีพได้	หมู่ที่ 1-9	สำนักปลัด
รวม	.....1.....โครงการ	-	-	50,000	50,000	50,000	50,000	50,000				

บัญชีโครงการที่เกินศักยภาพขององค์กรปกครองส่วนท้องถิ่น  
ที่ใช้สำหรับการประสานแผนพัฒนาท้องถิ่น

**รายละเอียดโครงการพัฒนา**  
**แผนพัฒนาท้องถิ่น (พ.ศ. 2566-2570)**  
**สำหรับโครงการที่เกี่วข้องกับภาพขององค์กรปกครองส่วนท้องถิ่นที่ใช้สำหรับการประสานแผนพัฒนาท้องถิ่น**  
**เทศบาลตำบลเกาะเพชร**

แบบ ผ 02/2

- ก. ยุทธศาสตร์จังหวัดที่ 4 พัฒนาคมน ชุมชน และสังคมให้น่าอยู่ เข้มแข็ง มั่นคงตามปรัชญาเศรษฐกิจพอเพียง
- ข. ยุทธศาสตร์การพัฒนาขององค์กรปกครองส่วนท้องถิ่นในเขตจังหวัดนครศรีธรรมราช ยุทธศาสตร์ที่ 3 การพัฒนาเศรษฐกิจ
4. ยุทธศาสตร์การพัฒนาเศรษฐกิจ การส่งเสริมอาชีพการเกษตร พานิชยกรรมและการท่องเที่ยว

**1.1 แผนงานการเกษตร**

ที่	โครงการ	วัตถุประสงค์	เป้าหมาย (ผลผลิตของโครงการ)	งบประมาณและที่มา					ตัวชี้วัด (KPI)	ผลลัพธ์ที่คาดว่าจะได้รับ	หน่วยงาน ที่รับผิดชอบ
				2566 (บาท)	2567 (บาท)	2568 (บาท)	2569 (บาท)	2570 (บาท)			
1	โครงการขุดลอกคลองระบายน้ำสายบางโฮ้	เพื่อเป็นทางระบายน้ำเสียและดึงน้ำทะเลเพื่อการเลี้ยงกุ้งของประชาชน	ขุดลอกคลองบางโฮ้ บริเวณหมู่ที่ 3, หมู่ที่ 6 หมู่ที่ 8 ระยะทาง 4,000 ม. ปากกว้างเฉลี่ย 30 เมตร ท้องกว้างเฉลี่ย 20 เมตร ลึกเฉลี่ย 5.00 เมตร พร้อมขุดเจาะเชื่อมทะเล				50,000,000	50,000,000	กิจกรรม ที่ดำเนินการ	แก้ไขปัญหาน้ำเสียและมีน้ำเพียงพอในการเลี้ยงกุ้งยิ่งขึ้น	จังหวัด/ อบจ.นครศรีธรรมราช
2	โครงการขุดลอกคลองสายบางโฮ้-หน้าแคมป์ หมู่ที่ 3 - หมู่ที่ 5	เพื่อประโยชน์ในการใช้น้ำในการประมง	ขุดลอกคลอง ปากกว้างเฉลี่ย 30 เมตร ท้องกว้างเฉลี่ย 20 เมตร ลึกเฉลี่ย 5.00 เมตร ระยะทาง 4,500 เมตร พร้อมขุดเจาะเชื่อมทะเล					40,000,000	กิจกรรม ที่ดำเนินการ	ประชาชนมีทางเลือกในการประกอบอาชีพมากยิ่งขึ้น	จังหวัด/ อบจ.นครศรีธรรมราช

รายละเอียดโครงการพัฒนา

แผนพัฒนาท้องถิ่น (พ.ศ. 2566-2570)

แบบ ผ 02/2

สำหรับโครงการที่เกินศักยภาพขององค์กรปกครองส่วนท้องถิ่นที่ใช้สำหรับการประสานแผนพัฒนาท้องถิ่น

เทศบาลตำบลเกาะเพชร

ก. ยุทธศาสตร์จังหวัดที่ 4 พัฒนาคมน ชุมชน และสังคมให้น่าอยู่ เข้มแข็ง มั่นคงตามปรัชญาเศรษฐกิจพอเพียง

ข. ยุทธศาสตร์การพัฒนาขององค์กรปกครองส่วนท้องถิ่นในเขตจังหวัดนครศรีธรรมราช ยุทธศาสตร์ที่ 3 การพัฒนาเศรษฐกิจ

4. ยุทธศาสตร์การพัฒนาเศรษฐกิจ การส่งเสริมอาชีพการเกษตร พานิชยกรรมและการท่องเที่ยว

1.1 แผนงานการเกษตร

ที่	โครงการ	วัตถุประสงค์	เป้าหมาย (ผลผลิตของโครงการ)	งบประมาณและที่มา					ตัวชี้วัด (KPI)	ผลลัพธ์ที่คาดว่าจะได้รับ	หน่วยงาน ที่รับผิดชอบ
				2566 (บาท)	2567 (บาท)	2568 (บาท)	2569 (บาท)	2570 (บาท)			
3	โครงการขุดลอกคลองบางตน ม.7 บ้านบางปรachu	เพื่อประโยชน์ในการใช้น้ำ ในการประมง	ขุดลอกคลองสายบางตน ระยะทาง 3,000 ม. ปากกว้างเฉลี่ย 30 เมตร ท้องกว้างเฉลี่ย 20 เมตร ลึกเฉลี่ย 5.00 เมตร				5,000,000	5,000,000	กิจกรรม ที่ดำเนินการ	ประชาชนมีทางเลือกในการ ประกอบอาชีพมากยิ่งขึ้น	จังหวัด/ อบจ.นครศรีธรรมราช
4	โครงการขุดลอกคลองสายเพิ่มทรัพย์ หมู่ที่ 1- หมู่ที่ 9	เพื่อประโยชน์ในการใช้น้ำ ในการประมง	ขุดลอกคลอง ปากกว้างเฉลี่ย 30 เมตร ท้องกว้างเฉลี่ย 20 เมตร ลึกเฉลี่ย 5.00 เมตร ระยะทาง 3,600 เมตร พร้อมขุดเจาะเชื่อมทะเล					33,000,000	กิจกรรม ที่ดำเนินการ	ประชาชนมีทางเลือกในการ ประกอบอาชีพมากยิ่งขึ้น	จังหวัด/ อบจ.นครศรีธรรมราช
5	โครงการขุดลอกคลองหัวไทร	เพื่อเป็นทางระบายน้ำ ป้องกันน้ำท่วมขัง	ขุดลอกคลองหัวไทร หมู่ 1,2,3,4 7,8 ระยะทาง 7,000 เมตร					5,000,000	กิจกรรม ที่ดำเนินการ	แก้ไขปัญหาการระบายน้ำในพื้นที่ได้	จังหวัด/ อบจ.นครศรีธรรมราช
รวม	.....5.....โครงการ	-	-				55,000,000	60,000,000			

รายละเอียดโครงการพัฒนา  
แผนพัฒนาท้องถิ่น (พ.ศ. 2566-2570)

แบบ ผ 02/2

สำหรับโครงการที่เกินศักยภาพขององค์กรปกครองส่วนท้องถิ่นที่ใช้สำหรับการประสานแผนพัฒนาท้องถิ่น

เทศบาลตำบลเกาะเพชร

ก.ยุทธศาสตร์จังหวัดที่ 4 พัฒนาคมน ชุมชน และสังคมให้ก้าวอยู่ เข้มแข็ง มั่นคงตามปรัชญาเศรษฐกิจพอเพียง

ข. ยุทธศาสตร์การพัฒนาขององค์กรปกครองส่วนท้องถิ่นในเขตจังหวัดนครศรีธรรมราช ยุทธศาสตร์ที่ 4 การพัฒนาโครงสร้างพื้นฐาน

1.ยุทธศาสตร์การพัฒนาโครงสร้างพื้นฐาน

1.1 แผนงานอุตสาหกรรมและการโยธา

ที่	โครงการ	วัตถุประสงค์	เป้าหมาย (ผลผลิตของโครงการ)	งบประมาณและที่ผ่านมา					ตัวชี้วัด (KPI)	ผลลัพธ์ที่คาดว่าจะได้รับ	หน่วยงาน รับผิดชอบหลัก
				2,566 (บาท)	2567 (บาท)	2568 (บาท)	2569 (บาท)	2570 (บาท)			
1	โครงการก่อสร้างถนนคอนกรีตเสริมเหล็กสายเหมืองลอย-หน้าแคมป์ หมู่ที่ 2,5 ตำบลเกาะเพชร อำเภอหัวไทร จังหวัดนครศรีธรรมราช	เพื่อความสะดวกในการสัญจรของประชาชน	ทำการก่อสร้างถนนคอนกรีตเสริมเหล็กขนาดกว้าง 5.00 เมตร ระยะทาง 738 เมตร หนา 0.15 เมตร พร้อมป้ายมาตรฐานโครงการ 1 ป้าย	3,116,689					ระยะทาง ดำเนินการ	ประชาชนได้รับความสะดวกในการใช้เส้นทางยิ่งขึ้น	อบจ.นครศรีธรรมราช กรมส่งเสริมฯ ทางหลวงชนบทฯ
2	โครงการก่อสร้างระบบประปาบ้านต้นสน หมู่ที่ 9	เพื่อแก้ไขปัญหาอุปโภคบริโภคของประชาชน	1. ก่อสร้างหอถังแชมเปญขนาด 30 ลูกบาศก์เมตร สูง 30 เมตร 2. ขุดเจาะบ่อบาดาลขนาด 4 นิ้ว ความลึกไม่น้อยกว่า 200 เมตร หรือปริมาตรของน้ำไม่น้อยกว่า 5 ลบ.ม./ชม. พร้อมป้ายมาตรฐานโครงการ 1 ป้าย	2,500,000	-	-			กิจกรรมที่ดำเนินการ	ประชาชนมีน้ำใช้เพียงพอและมีคุณภาพตามมาตรฐานที่กำหนด	กรมส่งเสริมฯ อบจ.นครศรีธรรมราช
3	โครงการก่อสร้างถนนคอนกรีตเสริมเหล็กสายในทอน-หัวทรง หมู่ที่ 3-5	เพื่อความสะดวกในการคมนาคมและขนส่งผลผลิตทางการเกษตร	ก่อสร้างถนนคอนกรีตเสริมเหล็กผิวจราจรกว้าง 5.00 ม.ระยะทาง 3,860 เมตร หนา 0.15 เมตร พร้อมป้ายมาตรฐานโครงการ 1 ป้าย				11,000,000		ระยะทาง ดำเนินการ	ประชาชนสะดวกในการใช้เส้นทางยิ่งขึ้น	กรมส่งเสริมฯ อบจ.นครศรีธรรมราช ทต.เกาะเพชร



ก. ยุทธศาสตร์จังหวัดที่ 4 พัฒนาคมนาคม และสังคมให้น่าอยู่ เข้มแข็ง มั่นคงตามปรัชญาเศรษฐกิจพอเพียง

ข. ยุทธศาสตร์การพัฒนาขององค์กรปกครองส่วนท้องถิ่นในเขตจังหวัดนครศรีธรรมราช ยุทธศาสตร์ที่ 4 การพัฒนาโครงสร้างพื้นฐาน

1. ยุทธศาสตร์การพัฒนาโครงสร้างพื้นฐาน

1.1 แผนงานอุตสาหกรรมและการโยธา

ที่	โครงการ	วัตถุประสงค์	เป้าหมาย (ผลผลิตของโครงการ)	งบประมาณและที่ผ่านมา					ตัวชี้วัด (KPI)	ผลลัพธ์ที่คาดว่าจะได้รับ	หน่วยงานรับผิดชอบหลัก	
				2,566 (บาท)	2567 (บาท)	2568 (บาท)	2569 (บาท)	2570 (บาท)				
4	โครงการก่อสร้างระบบประปา (แบบรูปทรงถ้วยแชมเปญ ขนาด 20 ลบ.ม. สูง 20 เมตร) หมู่ที่ 5 ตำบลเกาะเพชร อำเภอหัวไทร จังหวัดนครศรีธรรมราช	เพื่อบริการน้ำประปาแก่ประชาชนเพียงพอและทั่วถึง	ดำเนินการก่อสร้างระบบประปาแบบถึงรูปทรงแชมเปญ ขนาด 20 ลบ.ม. สูง 20 เมตร จำนวน 1 แห่ง พร้อมป้ายมาตรฐานโครงการ 1 ป้าย	3,374,560						กิจกรรมที่ดำเนินการ	ประชาชนมีน้ำใช้อย่างเพียงพอและทั่วถึง	อบจ.นครศรีธรรมราช
5	โครงการก่อสร้างถนนคอนกรีตเสริมเหล็กสายสะพานบางตน-เขต อบต.ขนานนาก	เพื่อความสะดวกในการสัญจรของประชาชน	ก่อสร้างถนน คสล.กว้าง 6.00 ม. หนา 0.15 ม. ยาว 205 ม. พร้อมป้ายฯ					1,100,000	ระยะทางดำเนินการ	ประชาชนในพื้นที่ใช้เป็นเส้นทางจราจรได้สะดวกยิ่งขึ้น	จังหวัด/อบจ.นครศรีธรรมราช	
6	โครงการก่อสร้างสะพานคอนกรีตคลองบางไช้-บางโพธิ์ หมู่ที่ 3-8	เพื่อความสะดวกในการคมนาคมและขนส่งผลผลิตทางการเกษตร	ก่อสร้างสะพานคอนกรีตขนาดกว้าง 7.00 ม. ยาว 15.00 ม. พร้อมป้ายมาตรฐานโครงการ 1 ป้าย				7,000,000	5,000,000	ระยะทางดำเนินการ	ประชาชนในพื้นที่ใช้เป็นเส้นทางสะดวกยิ่งขึ้น	กองช่าง	
7	โครงการก่อสร้างท่อลอดเหลี่ยมคอนกรีตเสริมเหล็ก	เพื่อแก้ไขปัญหาน้ำท่วมขังในพื้นที่	โดยทำการก่อสร้างท่อลอดเหลี่ยมคอนกรีตเสริมเหล็ก 1. ถนนสาย นศ.ถ. 5 - 0005 สาย 'ทองยอดแก้ว - บางดิ่ง' หมู่ที่ 3,6 ขนาด 1.80x1.80 เมตร ความยาว 10.00 เมตร					1,000,000	กิจกรรมที่ดำเนินการ	ปัญหาน้ำท่วมขังภายในหมู่บ้านได้รับการแก้ไข	กรมส่งเสริมฯ อบจ.นครศรีธรรมราช	

ก.ยุทธศาสตร์จังหวัดที่ 4 พัฒนาคมน ชุมชน และสังคมให้น่าอยู่ เข้มแข็ง มั่นคงตามปรัชญาเศรษฐกิจพอเพียง

ข. ยุทธศาสตร์การพัฒนาขององค์กรปกครองส่วนท้องถิ่นในเขตจังหวัดนครศรีธรรมราช ยุทธศาสตร์ที่ 4 การพัฒนาโครงสร้างพื้นฐาน

1.ยุทธศาสตร์การพัฒนาโครงสร้างพื้นฐาน

1.1 แผนงานอุตสาหกรรมและการโยธา

ที่	โครงการ	วัตถุประสงค์	เป้าหมาย (ผลผลิตของโครงการ)	งบประมาณและที่ผ่านมา					ตัวชี้วัด (KPI)	ผลลัพธ์ที่คาดว่าจะได้รับ	หน่วยงาน รับผิดชอบหลัก
				2,566 (บาท)	2567 (บาท)	2568 (บาท)	2569 (บาท)	2570 (บาท)			
7	โครงการก่อสร้างท่อลอดเหล็ก คอนกรีตเสริมเหล็ก	เพื่อแก้ไขปัญหาน้ำท่วมขัง ในพื้นที่	2. ถนนสาย นศ.ถ. 5 - 0004 สาย สะพานบางตน ขนาด 1.80x1.80 เมตร ความยาว 10.00 เมตร 3.เขต อบต.ขนาดนาก 2.00 จุด ขนาด 1.80x1.80 เมตร ความยาว 10.00 เมตร 4.ทำการก่อสร้างท่อลอดเหล็ก คอนกรีตเสริมเหล็กสายเนินหนองหงส์ หมู่ที่ 4 (จุดสะพานท่าเสริม) ขนาด 1.80x1.80 เมตร 5.ทำการก่อสร้างท่อลอดเหล็ก คอนกรีตเสริมเหล็กสายกอแค หมู่ที่ 2 ขนาด 1.80x1.80 เมตร ยาว 12.00 เมตร ช่องทางเดียว 6.ทำการก่อสร้างท่อลอดเหล็ก คอนกรีตเสริมเหล็กสายทองยอดแก้ว หมู่ที่ 2 ขนาด 2.10x2.10 เมตร ยาว 12.00 เมตร ชนิด 2 ช่องทาง		1,000,000		1,000,000		1,000,000		

ก.ยุทธศาสตร์จังหวัดที่ 4 พัฒนาคมน ชุมชน และสังคมให้น่าอยู่ เข้มแข็ง มั่นคงตามปรัชญาเศรษฐกิจพอเพียง

ข. ยุทธศาสตร์การพัฒนาขององค์กรปกครองส่วนท้องถิ่นในเขตจังหวัดนครศรีธรรมราช ยุทธศาสตร์ที่ 4 การพัฒนาโครงสร้างพื้นฐาน

1.ยุทธศาสตร์การพัฒนาโครงสร้างพื้นฐาน

1.1 แผนงานอุตสาหกรรมและการโยธา

ที่	โครงการ	วัตถุประสงค์	เป้าหมาย (ผลผลิตของโครงการ)	งบประมาณและที่ผ่านมา					ตัวชี้วัด (KPI)	ผลลัพธ์ที่คาดว่าจะได้รับ	หน่วยงานรับผิดชอบหลัก
				2,566 (บาท)	2567 (บาท)	2568 (บาท)	2569 (บาท)	2570 (บาท)			
8	โครงการขุดสระเก็บน้ำ หมู่ที่ 7 บ้านบางปราษฎ์	เพื่อประโยชน์ใช้น้ำเพื่อการอุปโภคบริโภคของประชาชน	ขุดสระเก็บน้ำไม่น้อยกว่า 24,000 ตร.ม. พร้อมป้ายมาตรฐานโครงการ 1 ป้าย					2,500,000	ระยะทาง ดำเนินการ	ประชาชนสะดวกในการใช้เส้นทางยิ่งขึ้น	อบจ.นครศรีฯ/ จังหวัด
9	โครงการก่อสร้างถนนคอนกรีตเสริมเหล็กสายบ่อคณติ-บ้านบางคันทรง ม.4,ม.6	เพื่อความสะดวกในการคมนาคมและการขนส่งผลผลิตทางการเกษตร	ก่อสร้างถนนคอนกรีตเสริมเหล็กผิวจราจรกว้าง 5.00 ม.ระยะทาง 3,845 เมตร หนา 0.15 เมตร พร้อมป้ายมาตรฐานโครงการ 1 ป้าย					15,000,000	ระยะทาง ดำเนินการ	ประชาชนสะดวกในการใช้เส้นทางยิ่งขึ้น	อบจ.นครศรีฯ/ จังหวัด
10	โครงการปรับปรุงขยายท่อเมนประปาชนิด ท่อ P.E. หมู่ที่ 2,5,6,9	เพื่อแก้ไขปัญหาน้ำอุปโภคบริโภคของประชาชน	ปรับปรุงขยายท่อเมนประปา ระยะทางรวม 25,000 ม. พร้อมป้ายมาตรฐานโครงการ 1 ป้าย				15,000,000	15,000,000	กิจกรรมที่ดำเนินการ	ประชาชนมีน้ำใช้อย่างเพียงพอและมีคุณภาพยิ่งขึ้น	กรมส่งเสริมฯ อบจ.นครศรีฯ ทลฯ
11	โครงการก่อสร้างระบบประปา ท่อถังสูงเหล็ก ขนาด 30 นิ้ว สูง 30 เมตร	เพื่อแก้ไขปัญหาน้ำอุปโภคบริโภคของประชาชน	ปรับปรุงขยายท่อเมนประปา ขนาด 30 นิ้ว สูง 130 เมตร พร้อมระบบท่อเมนส่งน้ำ พร้อมป้ายมาตรฐานโครงการ 1 ป้าย				6,000,000		กิจกรรมที่ดำเนินการ	ประชาชนมีน้ำใช้อย่างเพียงพอและมีคุณภาพยิ่งขึ้น	กรมส่งเสริมฯ อบจ.นครศรีฯ ทลฯ

ก.ยุทธศาสตร์จังหวัดที่ 4 พัฒนาคมน ชุมชน และสังคมให้น่าอยู่ เข้มแข็ง มั่นคงตามปรัชญาเศรษฐกิจพอเพียง

ข. ยุทธศาสตร์การพัฒนาขององค์กรปกครองส่วนท้องถิ่นในเขตจังหวัดนครศรีธรรมราช ยุทธศาสตร์ที่ 4 การพัฒนาโครงสร้างพื้นฐาน

1.ยุทธศาสตร์การพัฒนาโครงสร้างพื้นฐาน

1.1 แผนงานอุตสาหกรรมและการโยธา

ที่	โครงการ	วัตถุประสงค์	เป้าหมาย (ผลผลิตของโครงการ)	งบประมาณและที่ผ่านมา					ตัวชี้วัด (KPI)	ผลลัพธ์ที่คาดว่าจะได้รับ	หน่วยงาน รับผิดชอบหลัก
				2,566 (บาท)	2567 (บาท)	2568 (บาท)	2569 (บาท)	2570 (บาท)			
12	โครงการก่อสร้างระบบประปาบ้านบางดิ่งหมู่ที่ 3	เพื่อแก้ไขปัญหาอุปโภคบริโภคของประชาชน	1.1 ก่อสร้างท่อถังแฉมเป๋ญขนาด 30 ลูกบาศก์เมตร สูง 30 เมตร 1.2 ก่อสร้างถังตกตะกอนขนาดเส้นผ่านศูนย์กลาง2.80 เมตร 1.3 ก่อสร้างถังกรองคลอรีนวารีขนาด 10 ลบ.ม./ชม. เลขนวัตกรรม 01020005 1.4 ก่อสร้างถังเก็บน้ำบนดินขนาด 50 ลบ.ม. จำนวน 2 ลูก 1.5 ก่อสร้างโรงสูบน้ำ ขนาด 4.00x400 เมตร 1.6 ขยายท่อเมนประปา PE 100 มม. PN 10 ขนาด 110 มม. 1.7 ขุดเจาะบ่อบาดาลขนาด 4 นิ้ว ความลึกไม่น้อยกว่า 200 เมตร หรือปริมาตรของน้ำไม่น้อยกว่า 5 ลบ.ม./ชม.	-	-	-		9,500,000	กิจกรรมที่ดำเนินการ	ประชาชนมีน้ำใช้เพียงพอและมีคุณภาพตามมาตรฐานที่กำหนด	กรมส่งเสริมฯ อบจ.นครศรีฯ ฯลฯ
13	โครงการก่อสร้างระบบประปาบ้านบางโหนด หมู่ที่ 2	เพื่อแก้ไขปัญหาอุปโภคบริโภคของประชาชน	1.1 ก่อสร้างท่อถังแฉมเป๋ญขนาด 30 ลูกบาศก์เมตร สูง 30 เมตร 1.2 ก่อสร้างถังตกตะกอนขนาดเส้นผ่านศูนย์กลาง 2.80 เมตร 1.3 ก่อสร้างถังกรองคลอรีนวารีขนาด 10 ลบ.ม./ชม. เลขนวัตกรรม 01020005 1.4 ก่อสร้างถังเก็บน้ำบนดินขนาด 50 ลบ.ม. จำนวน 2 ลูก 1.5 ก่อสร้างโรงสูบน้ำ ขนาด 4.00x400 เมตร 1.6 ขยายท่อเมนประปา PE 100 มม. PN 10 ขนาด 110 มม.	-	-	-		9,500,000	กิจกรรมที่ดำเนินการ	ประชาชนมีน้ำใช้เพียงพอและมีคุณภาพตามมาตรฐานที่กำหนด	กรมส่งเสริมฯ อบจ.นครศรีฯ ฯลฯ

ก.ยุทธศาสตร์จังหวัดที่ 4 พัฒนาคมน ชุมชน และสังคมให้น่าอยู่ เข้มแข็ง มั่นคงตามปรัชญาเศรษฐกิจพอเพียง

ข. ยุทธศาสตร์การพัฒนาขององค์กรปกครองส่วนท้องถิ่นในเขตจังหวัดนครศรีธรรมราช ยุทธศาสตร์ที่ 4 การพัฒนาโครงสร้างพื้นฐาน

1.ยุทธศาสตร์การพัฒนาโครงสร้างพื้นฐาน

1.1 แผนงานอุตสาหกรรมและการโยธา

ที่	โครงการ	วัตถุประสงค์	เป้าหมาย (ผลผลิตของโครงการ)	งบประมาณและที่ผ่านมา					ตัวชี้วัด (KPI)	ผลลัพธ์ที่คาดว่าจะได้รับ	หน่วยงาน รับผิดชอบหลัก
				2,566 (บาท)	2567 (บาท)	2568 (บาท)	2569 (บาท)	2570 (บาท)			
13	โครงการก่อสร้างระบบประปาบ้านบางโหนด หมู่ที่ 2	เพื่อแก้ไขปัญหาอุปโภคบริโภคของประชาชน	1.7 ขุดเจาะบ่อบาดาลขนาด 4 นิ้ว ความลึกไม่น้อยกว่า 200 เมตร หรือปริมาตรของน้ำไม่น้อยกว่า 5 ลบ.ม./ชม. พร้อมป้ายมาตรฐานโครงการ 1 ป้าย								
14	โครงการก่อสร้างระบบประปาสายหน้าแคมป์ หมู่ที่ 5	เพื่อแก้ไขปัญหาที่ท่วมขังในพื้นที่	1.1 ก่อสร้างท่อถังแก๊สขนาด 30 ลูกบาศก์เมตร สูง 30 เมตร 1.2 ก่อสร้างถังตกตะกอนขนาดเส้นผ่านศูนย์กลาง 2.80 เมตร 1.3 ก่อสร้างถังกรองคลอรีนขนาด 10 ลบ.ม./ชม. เลขนวัตกรรม 01020005 สูง 30 เมตร 1.4 ขยายท่อเมนประปา PE 100 มม. PN 10 ขนาด 110 มม. 1.5 ก่อสร้างโรงสูบน้ำ ขนาด 4.00x400 เมตร 1.6 ก่อสร้างถังเก็บน้ำบนดินขนาด 50 ลบ.ม. จำนวน 2 ลูก พร้อมป้ายมาตรฐานโครงการ 1 ป้าย					5,300,000	กิจกรรม ที่ดำเนินการ	ประชาชนมีน้ำใช้เพียงพอ และมีคุณภาพตามมาตรฐาน ที่กำหนด	กรมส่งเสริมฯ อบจ.นครศรีฯ ฯลฯ

ก.ยุทธศาสตร์จังหวัดที่ 4 พัฒนาคมน ชุมชน และสังคมให้น่าอยู่ เข้มแข็ง มั่นคงตามปรัชญาเศรษฐกิจพอเพียง

ข. ยุทธศาสตร์การพัฒนาขององค์กรปกครองส่วนท้องถิ่นในเขตจังหวัดนครศรีธรรมราช ยุทธศาสตร์ที่ 4 การพัฒนาโครงสร้างพื้นฐาน

1.ยุทธศาสตร์การพัฒนาโครงสร้างพื้นฐาน

1.1 แผนงานอุตสาหกรรมและการโยธา

ที่	โครงการ	วัตถุประสงค์	เป้าหมาย (ผลผลิตของโครงการ)	งบประมาณและที่ผ่านมา					ตัวชี้วัด (KPI)	ผลลัพธ์ที่คาดว่าจะได้รับ	หน่วยงาน รับผิดชอบหลัก
				2,566 (บาท)	2567 (บาท)	2568 (บาท)	2569 (บาท)	2570 (บาท)			
15	โครงการก่อสร้างระบบประปาหมู่บ้าน แบบบาดาลขนาดใหญ่ ชุมชนหน้าแคมป์ ตำบลเกาะเพชร ทด.เกาะเพชร อำเภอหัวไทร จังหวัดนครศรีธรรมราช	เพื่อแก้ไขปัญหาน้ำอุปโภค บริโภคของประชาชน	1 ก่อสร้างโรงสูบน้ำ ขนาด 4.00x4.00 เมตร 2 ก่อสร้างถังตกตะกอนขนาดเส้นผ่านศูนย์กลาง 2.80 เมตร 3 ก่อสร้างถังกรองคลอรีนวาริขนาด 10 ลบ.ม./ชม. เลขนวัตกรรม 01020005 4 ก่อสร้างถังพักน้ำ ขนาด 50 ลบ.ม. จำนวน 2 ลูก 5 ขยายท่อเมนประปา PE 100 PN 10 ขนาด 110 มม. พร้อมป้ายมาตรฐานโครงการ 1 ป้าย					5,206,000	กิจกรรมที่ ดำเนินการ	ประชาชนมีน้ำใช้เพียงพอ และมีคุณภาพตามมาตรฐาน ที่กำหนด	กรมส่งเสริมฯ อบจ.นครศรีฯ ฯลฯ
16	โครงการปรับปรุงภูมิทัศน์รอบสระประปา บ้านไชยราม หมู่ที่ 2 ตำบลเกาะเพชร อำเภอหัวไทร จังหวัดนครศรีธรรมราช ประกอบด้วย -ปรับปรุงสระเก็บน้ำ -ก่อสร้างอาคารควบคุมระบบประปา -ก่อสร้างถนนคสล.รอบสระเก็บน้ำ -ติดตั้งระบบไฟฟ้ารอบสระเก็บน้ำ -ติดตั้งอุปกรณ์ออกกัลกาย -ปรับปรุงภูมิทัศน์ -ก่อสร้างอาคารเอนกประสงค์ -ก่อสร้างห้องน้ำสาธารณะ	-เพื่อพัฒนาต่อยอดสถานที่ก่อสร้าง ระบบประปาขนาดใหญ่ ให้ผลิต น้ำที่มีคุณภาพบริการประชาชน ในเขตพื้นที่และพื้นที่ใกล้เคียงได้ อย่างมีคุณภาพ -เป็นสถานที่ศึกษาดูงานโดย พัฒนาเป็นแหล่งท่องเที่ยวและให้ บริการประชาชนในเขตอำเภอ หัวไทรและใกล้เคียง	1 ก่อสร้างตาดคอนกรีตรอบสระน้ำ 6,325 ตารางเมตร 2 ก่อสร้างอาคารควบคุมระบบประปา 1 หลัง 3 ก่อสร้างถนนคสล.รอบสระน้ำ กว้าง 5 เมตร ยาว 1,285 เมตร 4.ติดตั้งไฟฟ้าส่องสว่าง จำนวน 50 ชุด 5 ติดตั้งอุปกรณ์ออกกัลกาย จำนวน 2 ชุด 6 ปรับปรุงภูมิทัศน์รอบสระน้ำพื้นที่ 40 ไร่ 7.ก่อสร้างอาคารเอนกประสงค์ จำนวน 1 หลัง 8.ก่อสร้างห้องน้ำชาย-หญิง- คนพิการ จำนวน 7 ห้อง พร้อมป้ายมาตรฐานโครงการ 1 ป้าย					10,000,000	กิจกรรมที่ ดำเนินการ	ประชาชนตำบลเกาะเพชร และตำบลใกล้เคียงได้ใช้ ประโยชน์เป็นสถานที่ผลิตน้ำ ที่มีคุณภาพ เป็นสถานที่ ออกกัลกายและสันทนาการ	กรมส่งเสริมฯ อบจ.นครศรีฯ ฯลฯ

ก.ยุทธศาสตร์จังหวัดที่ 4 พัฒนาคมน ชุมชน และสังคมให้น่าอยู่ เข้มแข็ง มั่นคงตามปรัชญาเศรษฐกิจพอเพียง

ข. ยุทธศาสตร์การพัฒนาขององค์กรปกครองส่วนท้องถิ่นในเขตจังหวัดนครศรีธรรมราช ยุทธศาสตร์ที่ 4 การพัฒนาโครงสร้างพื้นฐาน

1.ยุทธศาสตร์การพัฒนาโครงสร้างพื้นฐาน

1.1 แผนงานอุตสาหกรรมและการโยธา

ที่	โครงการ	วัตถุประสงค์	เป้าหมาย (ผลผลิตของโครงการ)	งบประมาณและที่ผ่านมา					ตัวชี้วัด (KPI)	ผลลัพธ์ที่คาดว่าจะได้รับ	หน่วยงานรับผิดชอบหลัก
				2,566 (บาท)	2567 (บาท)	2568 (บาท)	2569 (บาท)	2570 (บาท)			
17	โครงการปรับปรุงบ่อกักน้ำและพื้นที่รกร้าง	เพื่อความสะอาดในการคมนาคมและส่งเสริมการประกอบอาชีพของประชาชน	ปรับปรุงบ่อกักน้ำและพื้นที่รกร้าง จำนวน 450 ไร่				12,000,000		กิจกรรมที่ดำเนินการ	ประชาชนมีพื้นที่ประกอบอาชีพเกษตรกรรมและอื่นๆ	กรมประมง กรมพัฒนาที่ดิน ทต.เกาะเพชร
18	โครงการส่งเสริมการสร้างพลังงานแสงอาทิตย์	เพื่อส่งเสริมการใช้พลังงานแสงอาทิตย์เป็นพลังงานทดแทนการใช้ไฟฟ้า	ติดตั้งแผงโซลาร์เซลล์สำหรับอาคารสำนักงานเทศบาลตำบลเกาะเพชร พร้อมป้ายมาตรฐานโครงการ 1 ป้าย					2,000,000	กิจกรรมที่ดำเนินการ	ประชาชนเห็นประโยชน์การใช้พลังงานทดแทนจากแสงอาทิตย์	จังหวัด/ อบจ.นครศรีฯ
รวม	.....18.....โครงการ	-	-	8,991,249	1,000,000	1,000,000	40,000,000	81,106,000			

บัญชีครุภัณฑ์



**บัญชีครุภัณฑ์**  
**แผนพัฒนาท้องถิ่น (พ.ศ. 2566-2570)**  
**เทศบาลตำบลเกาะเพชร**

แบบ ผ.03

ที่	แผนงาน	หมวด	ประเภท	เป้าหมาย (ผลผลิตของครุภัณฑ์)	งบประมาณและที่ผ่านมา					หน่วยงาน ที่รับผิดชอบ หลัก
					2566 (บาท)	2567 (บาท)	2568 (บาท)	2569 (บาท)	2570 (บาท)	
1	การบริหารงานทั่วไป	ค่าครุภัณฑ์	ครุภัณฑ์งานบ้าน งานครัว	จัดซื้อครุภัณฑ์ ดังนี้ 1.ตู้ทำน้ำร้อน-น้ำเย็น จำนวน 2 ตู้ แท็งก์น้ำเป็นสแตนเลส SUS304 มีตู้เก็บของด้านล่าง มีจอ LED แสดงสถานะการทำงาน สวิตช์ควบคุมการทำงานของน้ำร้อน-น้ำเย็นอิสระ (เป็นครุภัณฑ์ที่มีได้กำหนดไว้ในบัญชีราคามาตรฐาน ครุภัณฑ์ ได้สอบราคาในท้องถิ่นเป็นเกณฑ์)			10,000		5,900	สำนักปลัด
2	การบริหารงานทั่วไป		ครุภัณฑ์สำนักงาน	2.เก้าอี้พักคอย แบบ 4 ที่นั่ง มีพนักพิง ขาคู่ ขนาด ยาว 234x กว้าง 68x สูง 77 ซม. (เป็นครุภัณฑ์ที่มีได้กำหนดไว้ในบัญชีราคามาตรฐาน ครุภัณฑ์ ได้สอบราคาในท้องถิ่นเป็นเกณฑ์)					6,000	สำนักปลัด

บัญชีครุภัณฑ์  
แผนพัฒนาท้องถิ่น (พ.ศ. 2566-2570)

แบบ ผ.03

เทศบาลตำบลเกาะเพชร

ที่	แผนงาน	หมวด	ประเภท	เป้าหมาย (ผลผลิตของครุภัณฑ์)	งบประมาณและที่ผ่านมา					หน่วยงาน ที่รับผิดชอบ หลัก
					2566 (บาท)	2567 (บาท)	2568 (บาท)	2569 (บาท)	2570 (บาท)	
3	การบริหารงานทั่วไป	ค่าครุภัณฑ์	ครุภัณฑ์คอมพิวเตอร์หรืออิเล็กทรอนิกส์	จัดซื้อครุภัณฑ์ ดังนี้ 1.เครื่องพิมพ์แบบฉีดหมึกพร้อมติดตั้งถังหมึกพิมพ์ จำนวน 2 เครื่อง (เป็นครุภัณฑ์ที่กำหนดไว้ในเกณฑ์ราคากลางและ คุณลักษณะพื้นฐานการจัดหาอุปกรณ์และระบบคอมพิวเตอร์ ฉบับเดือนพฤษภาคม 2563 ลำดับที่ 42 หน้าที่ 15)		4,300			4,300	สำนักปลัด
4	การบริหารงานทั่วไป	ค่าครุภัณฑ์	ครุภัณฑ์สำนักงาน	จัดซื้อครุภัณฑ์ ดังนี้ 7.1.เครื่องปรับอากาศ ขนาด 18,000 บีทียู จำนวน 3 เครื่อง (เป็นครุภัณฑ์ที่กำหนดไว้ในบัญชีราคามาตรฐาน ครุภัณฑ์ ฉบับเดือนธันวาคม 2563 หน้าที่ 81 )			83,400			สำนักปลัด
5	การบริหารงานทั่วไป		ครุภัณฑ์สำนักงาน	โต๊ะพับขา จำนวน 10 ตัว หน้าโต๊ะโฟมเมก้า สามารถพับเก็บได้ ขนาด กว้าง 150 x 60 ซม. (เป็นครุภัณฑ์ที่มีได้กำหนดไว้ในบัญชีราคามาตรฐาน ครุภัณฑ์ ได้สอบราคาในท้องถิ่นเป็นเกณฑ์)					9,000	

**บัญชีครุภัณฑ์**  
**แผนพัฒนาท้องถิ่น (พ.ศ. 2566-2570)**  
**เทศบาลตำบลเกาะเพชร**

แบบ ผ.03

ที่	แผนงาน	หมวด	ประเภท	เป้าหมาย (ผลผลิตของครุภัณฑ์)	งบประมาณและที่ผ่านมา					หน่วยงาน ที่รับผิดชอบ หลัก
					2566 (บาท)	2567 (บาท)	2568 (บาท)	2569 (บาท)	2570 (บาท)	
6	การรักษาความสงบภายใน	ค่าครุภัณฑ์	ครุภัณฑ์คอมพิวเตอร์หรืออิเล็กทรอนิกส์	จัดซื้อครุภัณฑ์ ดังนี้ 1.กล้องโทรทัศน์วงจรปิดชนิดเครือข่ายแบบมุมมองคงที่และอุปกรณ์พร้อมติดตั้งภายนอกสำนักงาน จำนวน 5 จุด ประกอบด้วย - กล้องโทรทัศน์วงจรปิดชนิดเครือข่ายแบบมุมมองคงที่สำหรับติดตั้งภายนอกอาคาร จำนวน 10 ตัว -อุปกรณ์บันทึกภาพผ่านเครือข่าย(Network video Recorder) แบบ 8 ช่อง จำนวน 10 เครื่อง -จอภาพแบบ LCD หรือLED ขนาดไม่น้อยกว่า 19 นิ้ว จำนวน 1 จอ -เครื่องสำรองไฟฟ้าขนาด 800 VA จำนวน 5 เครื่อง 2,500 บาท -ตู้เก็บอุปกรณ์ CCTV สำหรับใช้ภายนอก ขนาด 9 U จำนวน 5 ตู้ -มิเตอร์แอมป์ไฟฟ้า ขนาด 5 แอมป์ จำนวน 5 ลูก -สายทองแดงตีเกลียว UTP CAT OUT DOOR (ติดตั้งภายนอกอาคารพร้อมวัสดุ/อุปกรณ์ที่ใช้ในการติดตั้ง ตามจุดที่เทศบาลกำหนด ) (เป็นครุภัณฑ์ที่กำหนดไว้ในเกณฑ์ราคากลางและคุณลักษณะพื้นฐานการของระบบกล้องโทรทัศน์วงจรปิดฉบับเดือนกุมภาพันธ์ 2564					1,000,000	สำนักปลัด  หรือขอรับเงิน อุดหนุนหน่วยงานอื่น

**บัญชีครุภัณฑ์**  
**แผนพัฒนาท้องถิ่น (พ.ศ. 2566-2570)**  
**เทศบาลตำบลเกาะเพชร**

แบบ ผ.03

ที่	แผนงาน	หมวด	ประเภท	เป้าหมาย (ผลผลิตของครุภัณฑ์)	งบประมาณและที่ผ่านมา					หน่วยงาน ที่รับผิดชอบ หลัก
					2566 (บาท)	2567 (บาท)	2568 (บาท)	2569 (บาท)	2570 (บาท)	
				เทศบาลตำบลกำหนดจุดติดตั้งกล่องวงจรปิด 5 จุด จุดละ 2 ตัว ดังนี้ 1.บริเวณหมู่ที่ 2 2.บริเวณหมู่ที่ 3 3.บริเวณหมู่ที่ 5 4.บริเวณหมู่ที่ 6 5.บริเวณหมู่ที่ 9						
7	การรักษาความสงบภายใน	ค่าครุภัณฑ์	ครุภัณฑ์ไฟฟ้าและ วิทยุ	จัดซื้อเครื่องรับส่งวิทยุ ชนิดมือถือ กำลังส่ง 5 วัตต์ พร้อมอุปกรณ์ จำนวน 5 เครื่อง (เป็นครุภัณฑ์ที่มีได้กำหนดไว้ในบัญชีราคามาตรฐาน ครุภัณฑ์ ได้สอบราคาในท้องถิ่นเป็นเกณฑ์)					7,000	สำนักปลัด
8	การรักษาความสงบภายใน	ค่าครุภัณฑ์	ครุภัณฑ์อื่น	จัดซื้อและติดตั้งกระจกโค้งจราจร ในจุดเสี่ยงในพื้นที่ ตำบลเกาะเพชร อย่างน้อย 3 จุด (เป็นครุภัณฑ์ที่มีได้กำหนดไว้ในบัญชีราคามาตรฐาน ครุภัณฑ์ ได้สอบราคาในท้องถิ่นเป็นเกณฑ์)		10,000	10,000		10,000	สำนักปลัด

**บัญชีครุภัณฑ์**  
**แผนพัฒนาท้องถิ่น (พ.ศ. 2566-2570)**  
**เทศบาลตำบลเกาะเพชร**

แบบ ผ.03

ที่	แผนงาน	หมวด	ประเภท	เป้าหมาย (ผลผลิตของครุภัณฑ์)	งบประมาณและที่ผ่านมา					หน่วยงาน ที่รับผิดชอบ หลัก
					2566 (บาท)	2567 (บาท)	2568 (บาท)	2569 (บาท)	2570 (บาท)	
9	แผนงานการศึกษา วัฒนธรรมและนันทนาการ	ค่าครุภัณฑ์	ครุภัณฑ์กีฬา	ติดตั้งชุดเครื่องออกกำลังกายในเขตตำบลเกาะเพชร ดังนี้ จำนวน 2 ชุด 1.เครื่องบริหารข้อเข่า 2.เครื่องบริหารขา (แบบถีบล้อยาง) 3.เครื่องบริหารไหล่และขา 4.เครื่องบริหารข้อสะโพก 5.เครื่องบริหารข้อเข่า  (เป็นครุภัณฑ์ที่มีได้กำหนดไว้ในบัญชีราคามาตรฐาน ครุภัณฑ์ ได้สอบราคาในท้องถิ่นเป็นเกณฑ์)		27,800			27,800	สำนักปลัด (งานศึกษา วัฒนธรรมฯ)
10	เคหะและชุมชน	ค่าครุภัณฑ์	ครุภัณฑ์ยานพาหนะ และขนส่ง	จัดซื้อรถบรรทุกขยะ แบบอัดท้าย จำนวน 1 คัน  (เป็นไปตามบัญชีราคามาตรฐานครุภัณฑ์เดือนธันวาคม 2563 หน้าที่ 16 ลำดับที่ 8.3 (ข้อ 8.3.2) ) ดังนี้ -ขนาด 6 ตัน 6 ล้อ ปริมาตรกระบอกสูบไม่ต่ำกว่า 6,000 ซีซี หรือกำลังเครื่องยนต์สูงสุดไม่ต่ำกว่า 170 กิโลวัตต์ แบบอัดท้าย					2,400,000 บาท	สำนักปลัดเทศบาล

**บัญชีครุภัณฑ์**  
**แผนพัฒนาท้องถิ่น (พ.ศ. 2566-2570)**  
**เทศบาลตำบลเกาะเพชร**

แบบ ผ.03

ที่	แผนงาน	หมวด	ประเภท	เป้าหมาย (ผลผลิตของครุภัณฑ์)	งบประมาณและที่ผ่านมา					หน่วยงาน ที่รับผิดชอบ หลัก
					2566 (บาท)	2567 (บาท)	2568 (บาท)	2569 (บาท)	2570 (บาท)	
11	อุตสาหกรรมและการโยธา	ค่าครุภัณฑ์	ครุภัณฑ์ไฟฟ้าและ วิทยุ	จัดซื้อเครื่องรับส่งวิทยุ ชนิดมือถือ กำลังส่ง 5 วัตต์ พร้อมอุปกรณ์ จำนวน 2 เครื่อง (เป็นครุภัณฑ์ที่มีได้กำหนดไว้ในบัญชีราคามาตรฐาน ครุภัณฑ์ ได้สอบราคาในท้องถิ่นเป็นเกณฑ์)					7,000	กองช่าง
12	อุตสาหกรรมและการโยธา	ค่าครุภัณฑ์	ครุภัณฑ์การเกษตร	จัดซื้อตู้ควบคุมผลิตน้ำประปา จำนวน 10 ตู้ (เป็นครุภัณฑ์ที่มีได้กำหนดไว้ในบัญชีราคามาตรฐาน ครุภัณฑ์ ได้สอบราคาในท้องถิ่นเป็นเกณฑ์)					85,000	กองช่าง
13	อุตสาหกรรมและการโยธา	ค่าครุภัณฑ์	ครุภัณฑ์การเกษตร	จัดซื้อเลื่อยโซ่ยนต์ รายละเอียด ดังนี้ เครื่องเลื่อยโซ่ยนต์ จำนวน 3 เครื่อง เป็นเครื่องยนต์เบนซิล 2 จังหวะ ไม่ต่ำกว่า 2 แรงม้า ขนาดโซ่ 3/8 นิ้ว พร้อมบาร์โซ่และโซ่สำรอง 1 ชุด ใช้กับไฟฟ้า 220 โวลต์ ขนาดไม่น้อยกว่า 2.00 แรงม้า (เป็นครุภัณฑ์ที่มีได้กำหนดไว้ในบัญชีราคามาตรฐาน ครุภัณฑ์ ได้สอบราคาในท้องถิ่นเป็นเกณฑ์)		15,000		15,000	15,000	กองช่าง

**บัญชีครุภัณฑ์**  
**แผนพัฒนาท้องถิ่น (พ.ศ. 2566-2570)**

แบบ ผ.03

**เทศบาลตำบลเกาะเพชร**

ที่	แผนงาน	หมวด	ประเภท	เป้าหมาย (ผลผลิตของครุภัณฑ์)	งบประมาณและที่ผ่านมา					หน่วยงาน ที่รับผิดชอบ หลัก
					2566 (บาท)	2567 (บาท)	2568 (บาท)	2569 (บาท)	2570 (บาท)	
14	อุตสาหกรรมและการโยธา	ค่าครุภัณฑ์	ครุภัณฑ์การเกษตร	จัดซื้อเครื่องสูบน้ำ ดังนี้ เครื่องสูบน้ำแบบจุ่มใต้น้ำ จำนวน 3 เครื่อง (เป็นครุภัณฑ์ที่มีได้กำหนดไว้ในบัญชีราคามาตรฐาน ครุภัณฑ์ ได้สอบราคาในท้องถิ่นเป็นเกณฑ์) เครื่องสูบน้ำแบบหยอโข่ง จำนวน 2 เครื่อง (เป็นครุภัณฑ์ที่กำหนด ไว้ในบัญชีราคามาตรฐานครุภัณฑ์ ฉบับเดือนธันวาคม 2563 หน้าที่ 46 )					85,500  22,000	กองช่าง
15	อุตสาหกรรมและการโยธา	ค่าครุภัณฑ์	ครุภัณฑ์การเกษตร	จัดซื้อตู้ควบคุมผลิตน้ำประปา จำนวน 5 ตู้ (เป็นครุภัณฑ์ที่มีได้กำหนดไว้ในบัญชีราคามาตรฐาน ครุภัณฑ์ ได้สอบราคาในท้องถิ่นเป็นเกณฑ์)					42,500	กองช่าง
16	อุตสาหกรรมและการโยธา	ค่าครุภัณฑ์	ครุภัณฑ์ยานพาหนะ และขนส่ง	14.1 จัดซื้อรถจักรยานยนต์ จำนวน 1 คัน ขนาด 120 ซีซี (เป็นครุภัณฑ์ที่กำหนดไว้ในบัญชีราคามาตรฐาน ครุภัณฑ์ ฉบับเดือนธันวาคม 2563 หน้าที่ 76) 14.2 ต่อพ่วงข้างรถจักรยานยนต์ จำนวน 1 คัน	54,700				30,000	กองช่าง  กองช่าง
รวม					54,700	142,600	103,400	15,000	3,842,500	



# ส่วนที่ 4

การติดตามและประเมินผล



## ส่วนที่ 4 การติดตามและประเมินผล

### 4.1 การติดตามและประเมินผลยุทธศาสตร์

การติดตามและประเมินผลแผนพัฒนาท้องถิ่น เป็นการติดตามและประเมินผลความสำเร็จของการดำเนินงานตามยุทธศาสตร์ที่องค์กรปกครองส่วนท้องถิ่น ว่าเป็นไปตามเป้าหมายการพัฒนาที่สอดคล้องกับเป้าประสงค์ กลยุทธ์ แผนงาน ที่วางไว้ซึ่งสามารถนำไปสู่การบรรลุวิสัยทัศน์ที่องค์กรปกครองส่วนท้องถิ่นกำหนดหรือไม่ และประสบผลสำเร็จตามกรอบการประเมินในระดับใด โดยมีขั้นตอนดังนี้

ขั้นตอนที่ 1 คณะกรรมการติดตามและประเมินผลแผนพัฒนาเทศบาลตำบลเกาะเพชร กำหนดกรอบแนวทาง และวิธีการในการติดตามและประเมินผลยุทธศาสตร์การพัฒนาขององค์กรปกครองส่วนท้องถิ่นตามยุทธศาสตร์ที่กำหนดไว้และดำเนินการ ดังนี้

1.1 การกำหนดกรอบ แนวทาง และวิธีการติดตามและประเมินผลยุทธศาสตร์การพัฒนาขององค์กรปกครองส่วนท้องถิ่น ดังนี้

- 1) ความสอดคล้อง (Relevance) ของยุทธศาสตร์ เป้าประสงค์ และกลยุทธ์ที่กำหนด
- 2) ความเพียงพอ (Adequacy) ของทรัพยากรเพื่อดำเนินกิจกรรมของหน่วยงาน
- 3) ความก้าวหน้า (Progress) ของกิจกรรมที่กำหนดไว้ตามแผนโดยมีการติดตามผล
- 4) ประสิทธิภาพ (Efficiency) เป็นการศึกษาความสัมพันธ์ระหว่างผลผลิตกับทรัพยากรที่ใช้ในการประเมินประสิทธิภาพ (Efficiency Evaluation)
- 5) ประสิทธิผล (Effectiveness) เป็นการศึกษาผลที่ได้รับ (Effect)
- 6) ผลลัพธ์และผลผลิต (Outcome and Output) เป็นการประเมินผลประโยชน์ที่เกิดจากการทำกิจกรรมที่มีต่อกลุ่มเป้าหมายที่ได้รับบริการ และการประเมินผลผลิตที่เกิดขึ้นจากกิจกรรม
- 7) การประเมินผลกระทบ เป็นการศึกษาผลที่ได้รับรวมยอด (Overall Effect)

คณะกรรมการติดตามและประเมินผลแผนพัฒนาท้องถิ่นอาจนำแนวทางทั้งหมดที่กำหนดมาใช้หรืออาจเลือกใช้ในบางแนวทางในการติดตามและประเมินผลยุทธศาสตร์การพัฒนาขององค์กรปกครองส่วนท้องถิ่นได้ โดยอย่างน้อยต้องสามารถประเมินความสอดคล้องและความสามารถวัดความสำเร็จหรือความก้าวหน้าของยุทธศาสตร์การพัฒนาขององค์กรปกครองส่วนท้องถิ่นได้ ทั้งนี้ ขึ้นอยู่กับคณะกรรมการฯ จะพิจารณา

1.2 การกำหนดกรอบแนวทางและวิธีการในการติดตามและประเมินผลตามยุทธศาสตร์พัฒนาองค์กรปกครองส่วนท้องถิ่นอาจกำหนดแนวทาง ดังนี้

1) การประเมินผลกระบวนการ (Process Evaluation) หรือการประเมินประสิทธิภาพ (Effectiveness Evaluation)

2) การประเมินผลโครงการ (Project Evaluation) หรือการประเมินประสิทธิผล (Effectiveness Evaluation)

3) การประเมินผลกระทบ (Impact Evaluation)

ขั้นตอนที่ 2 คณะกรรมการติดตามและประเมินผลแผนพัฒนาท้องถิ่นดำเนินการติดตามและประเมินผลยุทธศาสตร์การพัฒนากองครักษ์ปกครองส่วนท้องถิ่น ตามกรอบแนวทางและวิธีการที่กำหนดโดยสามารถติดตามและประเมินผลได้ตลอดระยะเวลาของแผนยุทธศาสตร์การพัฒนากองครักษ์ปกครองส่วนท้องถิ่น

ขั้นตอนที่ 3 รายงานและเสนอความเห็นชอบซึ่งได้จากการติดตามและประเมินผลยุทธศาสตร์การพัฒนากองครักษ์ปกครองส่วนท้องถิ่น เพื่อให้ผู้บริหารท้องถิ่นนำเสนอต่อสภาท้องถิ่น คณะกรรมการพัฒนาท้องถิ่น พร้อมประกาศผลการติดตามและประเมินผลให้ประชาชนในท้องถิ่นทราบโดยเปิดเผย อย่างน้อยปีละ 1 ครั้ง

ขั้นตอนที่ 4 คณะกรรมการติดตามและประเมินผลแผนพัฒนาท้องถิ่นอาจให้ความเห็นชอบหรือข้อเสนอแนะในรายงานการติดตามและประเมินผลยุทธศาสตร์การพัฒนากองครักษ์ปกครองส่วนท้องถิ่นต่อผู้บริหารท้องถิ่น เพื่อให้ผู้บริหารท้องถิ่นนำเสนอต่อสภาท้องถิ่น คณะกรรมการพัฒนาท้องถิ่น

**แนวทางการพิจารณาการติดตามและประเมินผลยุทธศาสตร์เพื่อความสอดคล้อง  
แผนพัฒนาท้องถิ่นของเทศบาลตำบลเกาะเพชร**

ประเด็นการพิจารณา	รายละเอียดหลักเกณฑ์	คะแนนเต็ม	คะแนนที่ได้
1.ข้อมูลสภาพทั่วไปและข้อมูลพื้นฐานของเทศบาลตำบลเกาะเพชร	ควรประกอบด้วยข้อมูลดังนี้ (1) ข้อมูลเกี่ยวกับด้านกายภาพ เช่น ที่ตั้งของหมู่บ้าน/ชุมชน/ตำบล ลักษณะภูมิประเทศ ลักษณะภูมิอากาศ ลักษณะของดินลักษณะของแหล่งน้ำ ลักษณะของป่าไม้ ฯลฯ	20 (3)	
	(2) ข้อมูลเกี่ยวกับด้านการเมือง/การปกครอง เช่น เขตการปกครองการเลือกตั้ง ฯลฯ ประชากร เช่น ข้อมูลเกี่ยวกับจำนวนประชากร และช่วงอายุและจำนวนประชากร ฯลฯ	(2)	
	(3) ข้อมูลเกี่ยวกับสภาพทางสังคม เช่น การศึกษา สาธารณสุข อาชญากรรม ยาเสพติด การสังคมสงเคราะห์ ฯลฯ	(2)	

ประเด็นการพิจารณา	รายละเอียดหลักเกณฑ์	คะแนนเต็ม	คะแนนที่ได้
1.ข้อมูลสภาพทั่วไปและข้อมูลพื้นฐานของเทศบาลตำบลเกาะเพชร	(4) ข้อมูลเกี่ยวกับระบบบริการพื้นฐาน เช่น การคมนาคมขนส่ง การไฟฟ้า การประปา โทรศัพท์ ฯลฯ	(2)	
	(5) ข้อมูลเกี่ยวกับระบบเศรษฐกิจ เช่น การเกษตร การประมง การปศุสัตว์ การบริการ การท่องเที่ยว อุตสาหกรรม การพาณิชย์/กลุ่มอาชีพแรงงาน ฯลฯ	(2)	
	(6) ข้อมูลเกี่ยวกับศาสนา ประเพณี วัฒนธรรม เช่น การนับถือศาสนา ประเพณีและงานประจำปี ภูมิปัญญาท้องถิ่น ภาษาถิ่น สินค้าพื้นเมืองและของที่ระลึก ฯลฯ	(2)	
	(7) ข้อมูลเกี่ยวกับทรัพยากรธรรมชาติ เช่น น้ำ ป่าไม้ ภูเขา คุณภาพของทรัพยากรธรรมชาติ ฯลฯ	(2)	
	(8) การสำรวจและจัดเก็บข้อมูลเพื่อการจัดทำแผนพัฒนาท้องถิ่นหรือการใช้ข้อมูล จปฐ.	(2)	
	(9) การประชุมประชาคมท้องถิ่น รูปแบบ วิธีการ และการดำเนินการประชุมประชาคมท้องถิ่น โดยใช้กระบวนการร่วมคิด ร่วมทำร่วมตัดสินใจ ร่วมตรวจสอบ ร่วมรับประโยชน์ ร่วมแก้ปัญหาปรึกษาหารือ แลกเปลี่ยนเรียนรู้ เพื่อแก้ปัญหาสำหรับการพัฒนาท้องถิ่นตามอำนาจหน้าที่ขององค์กรปกครองส่วนท้องถิ่น	(3)	
2.การวิเคราะห์สภาพการณ์และศักยภาพ	<p>ควรประกอบด้วยข้อมูลดังนี้</p> <p>(1) การวิเคราะห์ที่ครอบคลุมความเชื่อมโยง ความสอดคล้องยุทธศาสตร์จังหวัด ยุทธศาสตร์การพัฒนาขององค์กรปกครองส่วนท้องถิ่นในเขตจังหวัด ยุทธศาสตร์ขององค์กรปกครองส่วนท้องถิ่น นโยบายของผู้บริหารท้องถิ่น รวมถึงความเชื่อมโยงแผนยุทธศาสตร์ชาติ 20 ปี แผนพัฒนาเศรษฐกิจและสังคมแห่งชาติและสังคมแห่งชาติ และ Thailand 4.0</p>	20 (5)	
	(2) การวิเคราะห์การใช้ผังเมืองรวมหรือผังเมืองเฉพาะและการบังคับใช้ สภาพการณ์ที่เกิดขึ้นต่อการพัฒนาท้องถิ่น	(3)	

ประเด็นการพิจารณา	รายละเอียดหลักเกณฑ์	คะแนนเต็ม	คะแนนที่ได้
2.การวิเคราะห์ สภาพการณ์และ ศักยภาพ	(3) การวิเคราะห์ทางสังคม เช่น ด้านแรงงาน การศึกษา สาธารณสุข ความยากจน อาชญากรรม ปัญหายาเสพติด เทคโนโลยี จารีตประเพณี วัฒนธรรม ภูมิปัญญาท้องถิ่น เป็นต้น	(3)	
	(4) การวิเคราะห์ทางเศรษฐกิจ ข้อมูลด้านรายได้ครัวเรือน การส่งเสริมอาชีพ กลุ่มอาชีพ กลุ่มทางสังคม การพัฒนาอาชีพและกลุ่มต่าง ๆ สภาพทางเศรษฐกิจและความเป็นอยู่ทั่วไป เป็นต้น	(3)	
	(5) การวิเคราะห์สิ่งแวดล้อม พื้นที่สีเขียว ธรรมชาติต่าง ๆ ทางภูมิศาสตร์ กระบวนการหรือสิ่งที่เกิดขึ้นการประดิษฐ์ที่มีผลต่อสิ่งแวดล้อมและการพัฒนา	(3)	
	(6) ผลการวิเคราะห์ศักยภาพเพื่อประเมินสถานการณ์การพัฒนาในปัจจุบันและโอกาสพัฒนาในอนาคตของท้องถิ่น ด้วยเทคนิค SWOT Analysis ที่อาจส่งผลต่อการดำเนินงานได้แก่ S-Strength (จุดแข็ง) W-Weakness (จุดอ่อน) O-Opportunity (โอกาส) และ T-Threat (อุปสรรค)	(3)	
3.ยุทธศาสตร์	ควรประกอบด้วยข้อมูลดังนี้	<b>60</b>	
3.1 ยุทธศาสตร์ของ องค์กรปกครองส่วน ท้องถิ่น	สอดคล้องกับสภาพสังคม เศรษฐกิจ สิ่งแวดล้อมของท้องถิ่น ประเด็นปัญหาการพัฒนาและแนวทางการพัฒนาที่สอดคล้องกับยุทธศาสตร์ขององค์กรปกครองส่วนท้องถิ่น และเชื่อมโยงหลักพระราชบัญญัติยุทธศาสตร์ชาติ 20 ปี แผนพัฒนาเศรษฐกิจและสังคมแห่งชาติและ Thailand 4.0	<b>(10)</b>	
3.2 ยุทธศาสตร์ของ องค์กรปกครองส่วน ท้องถิ่นในเขตจังหวัด	สอดคล้องและเชื่อมโยงกับสภาพสังคม เศรษฐกิจ สิ่งแวดล้อมของท้องถิ่น และยุทธศาสตร์จังหวัด และเชื่อมโยงหลักพระราชบัญญัติยุทธศาสตร์ชาติ 20 ปี แผนพัฒนาเศรษฐกิจและสังคมแห่งชาติและ Thailand 4.0	<b>(10)</b>	
3.3 ยุทธศาสตร์จังหวัด	สอดคล้องกับยุทธศาสตร์พัฒนากลุ่มจังหวัด แผนพัฒนาเศรษฐกิจและสังคมแห่งชาติ แผนการบริหารราชการแผ่นดิน และนโยบายรัฐบาล แผนยุทธศาสตร์ชาติ 20 ปีและ Thailand4.0	<b>(10)</b>	

ประเด็นการพิจารณา	รายละเอียดหลักเกณฑ์	คะแนนเต็ม	คะแนนที่ได้
3.ยุทธศาสตร์ (ต่อ) 3.4 วิสัยทัศน์	วิสัยทัศน์ ซึ่งมีลักษณะแสดงสถานภาพที่องค์กรปกครองส่วนท้องถิ่นต้องการจะเป็นหรือบรรลุถึงอนาคตอย่างชัดเจน สอดคล้องกับโอกาสและศักยภาพที่เป็นลักษณะเฉพาะขององค์กรปกครองส่วนท้องถิ่น และสัมพันธ์กับโครงการพัฒนาท้องถิ่น	(5)	
3.5 กลยุทธ์	แสดงให้เห็นช่องทาง วิธีการ ภารกิจหรือสิ่งที่ต้องทำตามอำนาจหน้าที่ขององค์กรปกครองส่วนท้องถิ่นที่จะนำไปสู่การบรรลุวิสัยทัศน์ หรือแสดงให้เห็นถึงความชัดเจนในสิ่งที่จะดำเนินการให้บรรลุวิสัยทัศน์นั้น	(5)	
3.6 เป้าประสงค์ของแต่ละประเด็นกลยุทธ์	เป้าประสงค์ของแต่ละประเด็นกลยุทธ์มีความสอดคล้องและสนับสนุนต่อกิจกรรมที่จะเกิดขึ้น มุ่งหมายสิ่งหนึ่งสิ่งใดที่ชัดเจน	(5)	
3.7 จุดยืนทางยุทธศาสตร์ (Positioning)	ความมุ่งมั่นอันแน่วแน่ในการวางแผนพัฒนาท้องถิ่น เพื่อให้บรรลุวิสัยทัศน์ขององค์กรปกครองส่วนท้องถิ่น ซึ่งเกิดจากศักยภาพของพื้นที่จริง ที่จะนำไปสู่ผลสำเร็จทางยุทธศาสตร์	(5)	
3.8 แผนงาน	แผนงานหรือจุดมุ่งหมายเพื่อการพัฒนาในอนาคต กำหนดจุดมุ่งหมายในเรื่องใดเรื่องหนึ่งหรือแผนงานที่เกิดจากเป้าประสงค์ ตัวชี้วัดค่าเป้าหมาย กลยุทธ์จุดยืนทางยุทธศาสตร์และยุทธศาสตร์ขององค์กรปกครองส่วนท้องถิ่นที่มีความชัดเจน นำไปสู่การจัดทำโครงการพัฒนาท้องถิ่นในแผนพัฒนาท้องถิ่นโดยระบุแผนงานและความเชื่อมโยงดังกล่าว	(5)	
3.9 ความเชื่อมโยงของยุทธศาสตร์ในภาพรวม	ความเชื่อมโยงองค์รวมที่นำไปสู่การพัฒนาท้องถิ่นที่เกิดผลผลิต/โครงการจากแผนยุทธศาสตร์ชาติ 20 ปี แผนพัฒนาเศรษฐกิจและสังคมแห่งชาติ ฉบับที่ 12 Thailand 4.0 แผนพัฒนาภาค/แผนพัฒนากลุ่มจังหวัด/แผนพัฒนาจังหวัด ยุทธศาสตร์การพัฒนาขององค์กรปกครองส่วนท้องถิ่นในเขตจังหวัดและยุทธศาสตร์ขององค์กรปกครองส่วนท้องถิ่น	(5)	
<b>รวมคะแนน</b>		<b>100</b>	

## 4.2 การติดตามและประเมินผลโครงการ

การติดตามและประเมินผลโครงการ เป็นการติดตามและประเมินผลความสำเร็จของการดำเนินงานรายโครงการขององค์กรปกครองส่วนท้องถิ่น ว่าเป็นไปตามวัตถุประสงค์ที่วางไว้ซึ่งสามารถนำไปสู่การบรรลุวิสัยทัศน์ที่องค์กรปกครองส่วนท้องถิ่นกำหนดหรือไม่ และประสบผลสำเร็จตามกรอบการประเมินในระดับใด โดยมีขั้นตอนดังนี้

ขั้นตอนที่ 1 คณะกรรมการติดตามและประเมินผลแผนพัฒนาองค์การบริหารส่วนตำบลบ้านนา กำหนดกรอบแนวทาง และวิธีการในการติดตามและประเมินผลโครงการขององค์กรปกครองส่วนท้องถิ่นตามที่กำหนดไว้ และดำเนินการ ดังนี้

1.1 การกำหนดกรอบ แนวทาง และวิธีการติดตามและประเมินผลโครงการขององค์กรปกครองส่วนท้องถิ่น ดังนี้

- 1) ความสอดคล้อง (Relevance) ของวัตถุประสงค์ที่กำหนดไว้
- 2) ความเพียงพอ (Adequacy) ของทรัพยากรเพื่อดำเนินโครงการ
- 3) ความก้าวหน้า (Progress) ของโครงการที่กำหนดไว้ตามแผน
- 4) ประสิทธิภาพ (Efficiency) เป็นการศึกษาความสัมพันธ์ระหว่างผลผลิตกับทรัพยากรที่ใช้ในการประเมินประสิทธิภาพ (Efficiency Evaluation)
- 5) ประสิทธิผล (Effectiveness) เป็นการศึกษาผลที่ได้รับ (Effect)
- 6) ผลลัพธ์และผลผลิต (Outcome and Output) เป็นการศึกษาประเมินผลประโยชน์ที่เกิดจากการทำโครงการที่มีต่อกลุ่มเป้าหมายที่ได้รับบริการ และการประเมินผลผลิตที่เกิดขึ้นจากกิจกรรม
- 7) การประเมินผลกระทบ เป็นการศึกษาผลที่ได้รับรวมยอด (Overall Effect)

คณะกรรมการติดตามและประเมินผลแผนพัฒนาท้องถิ่นอาจนำแนวทางทั้งหมดที่กำหนดมาใช้หรืออาจเลือกใช้ในบางแนวทางในการติดตามและประเมินผลโครงการขององค์กรปกครองส่วนท้องถิ่นได้ โดยอย่างน้อยต้องสามารถประเมินความสำเร็จหรือความก้าวหน้าของโครงการขององค์กรปกครองส่วนท้องถิ่นได้ ทั้งนี้ ขึ้นอยู่กับคณะกรรมการฯ จะพิจารณา

1.2 การกำหนดกรอบแนวทางและวิธีการในการติดตามและประเมินผลโครงการขององค์กรปกครองส่วนท้องถิ่นอาจกำหนดแนวทาง ดังนี้

- 1) การประเมินผลกระบวนการ (Process Evaluation) หรือการประเมินประสิทธิภาพ (Effectiveness Evaluation)
- 2) การประเมินผลโครงการ (Project Evaluation) หรือการประเมินประสิทธิผล (Effectiveness Evaluation)
- 3) การประเมินผลกระทบ (Impact Evaluation)

ขั้นตอนที่ 2 คณะกรรมการติดตามและประเมินผลแผนพัฒนาท้องถิ่นดำเนินการติดตามและประเมินผลโครงการพัฒนา ตามกรอบแนวทางและวิธีการที่กำหนด โดยสามารถติดตามและประเมินผลได้ตั้งแต่ก่อนเริ่มโครงการพัฒนาตามแผนดำเนินงานจนสิ้นสุดโครงการ

ขั้นตอนที่ 3 รายงานและเสนอความเห็นชอบซึ่งได้จากการติดตามและประเมินผลยุทธศาสตร์การพัฒนากองค์กรปกครองส่วนท้องถิ่น เพื่อให้ผู้บริหารท้องถิ่นนำเสนอต่อสภาท้องถิ่น คณะกรรมการพัฒนาท้องถิ่น พร้อมประกาศผลการติดตามและประเมินผลให้ประชาชนในท้องถิ่นทราบโดยเปิดเผย อย่างน้อยปีละ 1 ครั้ง

ขั้นตอนที่ 4 คณะกรรมการติดตามและประเมินผลแผนพัฒนาท้องถิ่นอาจให้ความเห็นชอบหรือข้อเสนอแนะในรายงานการติดตามและประเมินผลโครงการพัฒนาขององค์กรปกครองส่วนท้องถิ่นต่อผู้บริหารท้องถิ่น เพื่อให้ผู้บริหารท้องถิ่นเสนอต่อสภาท้องถิ่น คณะกรรมการพัฒนาท้องถิ่น

**แนวทางเบื้องต้นในการให้คะแนนแนวทางการพิจารณาการติดตามและประเมินผลโครงการเพื่อความสอดคล้องแผนพัฒนาท้องถิ่นของเทศบาลตำบลเกาะเพชร**

ประเด็นการพิจารณา	รายละเอียดหลักเกณฑ์	คะแนนเต็ม	คะแนนที่ได้
1.การสรุปสถานการณ์การพัฒนา	เป็นการวิเคราะห์กรอบการจัดทำยุทธศาสตร์ขององค์กรปกครองส่วนท้องถิ่น (ใช้การวิเคราะห์ SWOT Analysis/Demand (Demand Analysis)/Global Demand และ Trend ปัจจุบันและสถานการณ์การเปลี่ยนแปลงที่มีผลต่อการพัฒนา อย่างน้อยต้องประกอบด้วยการวิเคราะห์ศักยภาพด้านเศรษฐกิจ,ด้านสังคม,ด้านทรัพยากรธรรมชาติและสิ่งแวดล้อม)	10	
2.การประเมินผลการนำแผนพัฒนาท้องถิ่นไปปฏิบัติในเชิงปริมาณ	1)การควบคุมที่มีการใช้ตัวเลขต่าง ๆ เพื่อนำมาใช้วัดผลเชิงปริมาณ เช่น การวัดจำนวนโครงการ กิจกรรม งานต่าง ๆ ก็คือผลผลิตนั่นเองว่าเป็นไปตามที่ตั้งเป้าหมายเอาไว้หรือไม่จำนวนที่ดำเนินการจริงตามที่ตั้งเป้าหมายเอาไว้หรือไม่จำนวนที่ดำเนินการจริงตามที่ได้กำหนดไว้เท่าไร จำนวนที่ไม่สามารถดำเนินการได้มีจำนวนเท่าไรสามารถอธิบายได้ตามหลักประสิทธิภาพ (Efficiency) ของการพัฒนาท้องถิ่นตามอำนาจหน้าที่ที่ได้กำหนดไว้	10	

ประเด็นการพิจารณา	รายละเอียดหลักเกณฑ์	คะแนนเต็ม	คะแนนที่ได้
3.การประเมินผลการนำแผนพัฒนาท้องถิ่นไปปฏิบัติในเชิงคุณภาพ	<p>1) การประเมินประสิทธิภาพผลของแผนพัฒนาในเชิงคุณภาพคือการนำเอาเทคนิคต่าง ๆ มาใช้เพื่อวัดว่าภารกิจ โครงการ กิจกรรมงานต่าง ๆ ที่ดำเนินการในพื้นที่นั้น ๆ ตรงต่อความต้องการของประชาชนหรือไม่และเป็นไปตามอำนาจหน้าที่หรือไม่ ประชาชนพึงพอใจหรือไม่ สิ่งของวัสดุ ครุภัณฑ์ การดำเนินการต่าง ๆ มีสภาพหรือลักษณะถูกต้อง คงทนถาวร สามารถใช้ในการได้ตามวัตถุประสงค์หรือไม่ ซึ่งเป็นไปตามหลักประสิทธิผล (Effectiveness) ผลการปฏิบัติราชการที่บรรลุวัตถุประสงค์และเป้าหมายของแผนการปฏิบัติราชการตามที่ได้รับงบประมาณมาดำเนินการ รวมถึงสามารถเทียบเคียงกับส่วนราชการหรือหน่วยงาน</p> <p>2) วิเคราะห์ผลกระทบ/สิ่งที่กระทบ (Impact) โครงการที่ดำเนินการในเชิงคุณภาพ (Qualitative)</p>	10	
4.แผนงานและยุทธศาสตร์การพัฒนา	<p>1) วิเคราะห์แผนงาน งาน ที่เกิดจากด้านต่าง ๆ มีความสอดคล้องกับยุทธศาสตร์ขององค์กรปกครองส่วนท้องถิ่นในมิติต่าง ๆ จนนำไปสู่การจัดทำโครงการพัฒนาท้องถิ่นโดยใช้ SWOT Analysis/Demand (Demand Analysis)/Global Demand/Trendหรือหลักการบูรณาการ (Integration) กับองค์กรปกครองส่วนท้องถิ่นที่มีพื้นที่ติดต่อกัน</p> <p>2) วิเคราะห์แผนงาน งาน ที่เกิดจากด้านต่าง ๆ ที่สอดคล้องกับการแก้ไขปัญหาความยากจน หลักปรัชญา</p>	10	
5.โครงการพัฒนา 5.1 ความชัดเจนของชื่อโครงการ	<p>ควรประกอบด้วยข้อมูลดังนี้</p> <p>เป็นโครงการที่มีวัตถุประสงค์สนองต่อแผนยุทธศาสตร์การพัฒนาขององค์กรปกครองส่วนท้องถิ่นและดำเนินการเพื่อให้การพัฒนาบรรลุตามวิสัยทัศน์ขององค์กรปกครองส่วนท้องถิ่นที่กำหนดไว้ ชื่อโครงการมีความชัดเจน มุ่งไปเรื่องใดเรื่องหนึ่ง อ่านแล้วเข้าใจได้ว่าจะพัฒนาอะไรในอนาคต</p>	60 (5)	
5.2กำหนดวัตถุประสงค์สอดคล้องกับโครงการ	<p>มีวัตถุประสงค์ชัดเจน (clearobjective) โครงการต้องกำหนดวัตถุประสงค์สอดคล้องกับความเป็นมาของโครงการ สอดคล้องกับหลักการและเหตุผลวิธีการดำเนินงานต้องสอดคล้องกับวัตถุประสงค์ มีความเป็นไปได้ชัดเจนมีลักษณะเฉพาะเจาะจง</p>	(5)	



ประเด็นการพิจารณา	รายละเอียดหลักเกณฑ์	คะแนนเต็ม	คะแนนที่ได้
5.3 เป้าหมาย (ผลผลิตของโครงการ) มีความชัดเจนนำไปสู่การตั้งงบประมาณได้ถูกต้อง	สภาพที่อยากให้เกิดขึ้นในอนาคตเป็นทิศทางที่ต้องไปให้ถึง เป้าหมายต้องชัดเจน สามารถระบุจำนวนเท่าไร กลุ่มเป้าหมายคืออะไร มีผลผลิตอย่างไร กลุ่มเป้าหมาย พื้นที่ดำเนินงาน และระยะเวลาดำเนินงานอธิบายให้ชัดเจนว่า โครงการนี้จะทำที่ไหน เริ่มต้นในช่วงเวลาใดและจบลงเมื่อไร ใครคือกลุ่มเป้าหมายของโครงการ หากกลุ่มเป้าหมายมีหลายกลุ่ม ให้บอกชัดเจนไปว่าใครคือกลุ่มเป้าหมายหลัก ใครคือกลุ่มเป้าหมายรอง	(10)	
5.4 โครงการมีความสอดคล้องกับแผนยุทธศาสตร์ 20 ปี	โครงการสอดคล้องกับ (1) ความมั่นคง (2) การสร้างความสามารถในการแข่งขัน (3) การพัฒนาและเสริมสร้างศักยภาพคน (4) การสร้างโอกาสความเสมอภาคและเท่าเทียมกันทางสังคม (5) การสร้างการเติบโตบนคุณภาพชีวิตที่เป็นมิตรต่อสิ่งแวดล้อม (6) การปรับสมดุลและพัฒนาระบบการบริหารจัดการภาครัฐ เพื่อให้เกิดความมั่นคง มั่งคั่งยั่งยืน	(5)	
5.5 เป้าหมาย (ผลผลิตของโครงการ) มีความสอดคล้องกับแผนพัฒนาเศรษฐกิจและสังคมแห่งชาติ	โครงการมีความสอดคล้องกับแผนพัฒนาเศรษฐกิจและสังคมแห่งชาติฉบับที่ 12 โดย (1) ยึดหลักปรัชญาของเศรษฐกิจพอเพียง (2) ยึดคนเป็นศูนย์กลางการพัฒนา (3) ยึดวิสัยทัศน์ภายใต้ยุทธศาสตร์ชาติ 20 ปี (4) ยึดเป้าหมายอนาคตประเทศไทย 2579 (5) ยึดหลักการนำไปสู่การปฏิบัติให้เกิดผลสัมฤทธิ์อย่างจริงจังใน 5 ปีที่ต่อยอดไปสู่ผลสัมฤทธิ์ที่เป็นเป้าหมายระยะยาว ภายใต้แนวทางการพัฒนา (1) การยกระดับศักยภาพการแข่งขันและการหลุดพ้นกับดักรายได้ปานกลางสู่รายได้สูง (2) การพัฒนาศักยภาพคนตามช่วงวัยและการปฏิรูประบบเพื่อสร้างสังคมสูงวัยอย่างมีคุณภาพ (3) การลดความเหลื่อมล้ำทางสังคม (4) การรองรับการเชื่อมโยงภูมิภาคและความเป็นเมือง (5) การสร้างความเจริญเติบโตทางเศรษฐกิจและสังคมอย่างเป็นมิตรกับสิ่งแวดล้อม (6) การบริหารราชการแผ่นดินที่มีประสิทธิภาพ	(5)	

ประเด็นการพิจารณา	รายละเอียดหลักเกณฑ์	คะแนนเต็ม	คะแนนที่ได้
5.6 โครงการมีความสอดคล้อง Thailand 4.0	โครงการมีลักษณะหรือสอดคล้องกับการปรับเปลี่ยนโครงสร้างเศรษฐกิจไปสู่ Value-Based Economy หรือเศรษฐกิจที่ขับเคลื่อนด้วยนวัตกรรมทำน้อย ได้มากเช่น (1) เปลี่ยนจากการผลิตสินค้า โภคภัณฑ์ไปสู่สินค้าเชิงนวัตกรรม (2) เปลี่ยนจากการขับเคลื่อนประเทศด้วยภาคอุตสาหกรรมไปสู่การขับเคลื่อนด้วยเทคโนโลยี ความคิดสร้างสรรค์และนวัตกรรม (3) เปลี่ยนจากเน้นภาคการผลิตสินค้า ไปสู่การเน้นภาคบริการมากขึ้น รวมถึงโครงการที่เดิม ผลิตสินค้า ไปสู่การเน้นภาคบริการมากขึ้น รวมถึงโครงการที่เดิมเติมด้วยวิทยาการ ความคิดสร้างสรรค์ นวัตกรรม วิทยาศาสตร์ เทคโนโลยี และการวิจัยและพัฒนาแล้วต่อยอดความได้เปรียบเทียบ เช่น ด้านเกษตร เทคโนโลยีชีวภาพ สาธารณสุข วัฒนธรรม ฯลฯ	(5)	
5.7 โครงการสอดคล้องกับยุทธศาสตร์จังหวัด	โครงการพัฒนาท้องถิ่นมีความสอดคล้องกับห้วงระยะเวลาของแผนพัฒนาจังหวัดที่ได้กำหนดขึ้น เพื่อขับเคลื่อนการพัฒนาท้องถิ่นเสมือนหนึ่งการขับเคลื่อนการพัฒนาจังหวัด ซึ่งไม่สามารถแยกส่วนใดส่วนหนึ่งได้ นอกจากนี้โครงการพัฒนาท้องถิ่นต้องเป็นโครงการเชื่อมต่อหรือเดินทางไปด้วยกันกับยุทธศาสตร์จังหวัดที่ได้กำหนดขึ้นที่เป็นปัจจุบัน	(5)	
5.8 โครงการแก้ไขปัญหาความยากจนหรือการเสริมสร้างให้ประเทศชาติ มั่นคง มั่งคั่ง ยั่งยืน ภายใต้หลักประชารัฐ	เป็นโครงการที่ดำเนินการภายใต้พื้นฐานความพอเพียงที่ประชาชนดำเนินการเองหรือร่วมดำเนินการ เป็นโครงการต่อยอดและขยายได้เป็นโครงการที่ประชาชนต้องการเพื่อให้เกิดความยั่งยืน ซึ่งมีลักษณะที่ซึ่งมีลักษณะที่จะให้ท้องถิ่นมีความมั่นคง มั่งคั่ง ยั่งยืน เป็นท้องถิ่นที่พัฒนาแล้วด้วยการพัฒนาตามปรัชญาของเศรษฐกิจพอเพียง	(5)	
5.9งบประมาณมีความสอดคล้องกับเป้าหมาย (ผลผลิตของโครงการ)	งบประมาณโครงการจะต้องคำนึงถึงหลักสำคัญ 5 ประการในการจัดทำโครงการได้แก่ (1) ความประหยัด (Economy) (2) ความมีประสิทธิภาพ (Efficiency) (3) ความประสิทธิผล (Effectiveness) (4) ความเหลื่อมล้ำในการพัฒนาท้องถิ่นนำไปสู่ความความยุติธรรม (Equity) (5) ความโปร่งใส (Transparency)	(5)	

ประเด็นการพิจารณา	รายละเอียดหลักเกณฑ์	คะแนนเต็ม	คะแนนที่ได้
5.10 มีการประมารการราคาถูกต้องตามหลักวิธีการงบประมาณ	การประมาณการราคาเพื่อการพัฒนาต้องให้สอดคล้องกับโครงการถูกต้องตามหลักวิชาการทางช่อง หลักของราคากลาง ราคากลางท้องถิ่น มีความโปร่งใสในการกำหนดราคากลางและตรวจสอบในเชิงประจักษ์	(5)	
5.11 มีการกำหนดตัวชี้วัด (KPI) และสอดคล้องกับวัตถุประสงค์และผลที่คาดว่าจะได้รับ	มีการกำหนดดัชนีชี้วัดผลงาน(Key Performance Indicator : KPI) ที่ สามารถวัดได้ (measurable) ใช้บอกประสิทธิผล (effectiveness) ใช้บอกประสิทธิภาพ(efficiency) ได้เช่น การกำหนดความพึงพอใจการกำหนดร้อยละ การกำหนดอันเกิดจากผลของวัตถุประสงค์ที่เกิดขึ้นสิ่งที่ได้รับ (การคาดการณ์ คาดว่าจะได้รับ)	(5)	
5.12 ผลที่คาดว่าจะได้รับสอดคล้องกับวัตถุประสงค์	ผลที่ได้รับเป็นสิ่งที่เกิดขึ้นได้จริงจากการดำเนินการตามโครงการพัฒนาซึ่งสอดคล้องกับวัตถุประสงค์ที่ตั้งไว้ การได้ผลหรือผลที่เกิดขึ้นจะต้องเท่ากับวัตถุประสงค์หรือมากกว่า วัตถุประสงค์ควรคำนึง (1) ความเป็นไปได้และมีตามเฉพาะเจาะจง ในการดำเนินงานโครงการ (2) วัดและประเมินผลระดับของความสำเร็จได้ (3) ระบุสิ่งที่ต้องการดำเนินงานอย่างชัดเจนและเฉพาะเจาะจงมากที่สุดและสามารถปฏิบัติได้ (4) เป็นเหตุเป็นผล สอดคล้องกับความเป็นจริง (5) ส่งผลต่อการบ่งบอกเวลาได้	(5)	
	<b>รวมคะแนน</b>	<b>100</b>	

### 4.3 สรุปผลการพัฒนาท้องถิ่นในภาพรวม

#### 4.3.1 การวัดผลในเชิงปริมาณและเชิงคุณภาพ

ในการดำเนินกิจกรรมขององค์กรไม่ว่าจะเป็นองค์กรภาครัฐหรือองค์กรภาคเอกชนก็ตาม ผู้ที่รับผิดชอบในฐานะผู้บริหารขององค์กรจะต้องมีการติดตามและประเมินผลเป็นระยะๆ เพื่อให้กิจกรรมเหล่านั้นบรรลุวัตถุประสงค์ตามแผนและเป้าหมายที่กำหนดไว้ เครื่องมืออย่างหนึ่งที่ใช้ในการติดตามประเมินผลก็คือ “ตัวชี้วัด” การบริหารงานที่ไม่มีการติดตามหรือขาดตัวชี้วัดที่ชัดเจนย่อมไม่ใช่ว่าผลดีต่อองค์กร เพราะทำให้ไม่ทราบว่าสิ่งที่ได้ดำเนินการไปนั้น มีความก้าวหน้ามากน้อยเพียงใด สำเร็จหรือไม่สำเร็จเพราะเหตุใดลูกค้าหรือประชาชนที่มาขอรับบริการพอใจหรือไม่ในหลายกรณีการมีตัวชี้วัดที่ถูกต้องชัดเจนจะสามารถคาดการณ์ล่วงหน้าได้ว่า อะไรจะเกิดขึ้นต่อไปในอนาคตผู้ที่ควบคุมดูแลกิจกรรมเหล่านั้นจะหาวิธีการแก้ไขปัญหาที่จะเกิดขึ้นได้ทันต่อเหตุการณ์หรือแม้ว่าเหตุการณ์จะสิ้นสุดแล้วก็ตาม ผลการประเมินตัวชี้วัดที่ได้จะเป็นประโยชน์ในการวางแผนการปฏิบัติงานในอนาคต เพื่อให้การปฏิบัติงานต่อไปประสบผลสำเร็จตามวัตถุประสงค์อย่างมีประสิทธิภาพและประสิทธิผลปัจจุบันการบริหารองค์กรสมัยใหม่ได้มีการนำเครื่องมือต่าง ๆ มาใช้ในการบริหารงานกันมากขึ้น ซึ่งส่วนใหญ่จะต้องมีตัวชี้วัดประกอบการดำเนินงาน เช่น การใช้กระบวนการเทียบสมรรถนะ (Benchmarking) โดยการเปรียบเทียบวิธีการที่องค์กรของเราปฏิบัติอยู่กับวิธีการที่ได้อ้างว่าเป็นวิธีปฏิบัติเกี่ยวกับเรื่องนั้นได้ดีที่สุด (Best Practice) ขององค์กรอื่น โดยใช้ตัวชี้วัดต่างๆ เพื่อนำไปสู่การพัฒนาวิธีการปฏิบัติของเราให้ดีเท่ากับหรือดีกว่าองค์กรที่เราใช้เปรียบเทียบ หรือการใช้เทคนิคการวัดผลการดำเนินงานแบบสมดุล (Balanced Scorecard: BSC) ที่มีตัวชี้วัดที่สำคัญครอบคลุมทุกด้านอย่างสมดุล ทั้งด้านการเงินด้านลูกค้า ด้านกระบวนการภายใน ด้านการเรียนรู้และการเจริญเติบโตขององค์กร มาเป็นเครื่องมือในการประเมินผลองค์กร แทนที่จะใช้เฉพาะตัวชี้วัดผลตอบแทนทางการเงินอย่างเดียว ในปัจจุบัน ภาครัฐได้ให้ความสำคัญกับตัวชี้วัดค่อนข้างมากโดยได้มีการนำตัวชี้วัดที่เรียกว่าตัวชี้วัดผลการดำเนินงาน (ผลสำเร็จ) หลัก (Key Performance Indicators : KPI) มาเป็นเครื่องมือในการวัดประสิทธิภาพ ประสิทธิผลในการทำงานและใช้เป็นเกณฑ์พิจารณาในการจัดสรรเงินรางวัลประจำปีแก่ข้าราชการและลูกจ้างของส่วนราชการต่างๆ โดยคาดหวังว่าจะเป็นเครื่องมือกระตุ้นให้ข้าราชการทำงานอย่างมีประสิทธิภาพ และมีผลตอบแทนที่เป็นธรรม

การวัดในหลายกรณีจะเกี่ยวกับสิ่งที่เปนนามธรรม เช่น ความพึงพอใจ ระดับความเข้าใจของผู้เข้ารับการอบรม เป็นต้น สิ่งเหล่านี้แม้จะไม่มีลักษณะเชิงกายภาพที่สามารถนับเป็นจำนวนได้อย่างชัดเจน แต่สามารถวัดเป็นเชิงปริมาณได้โดยสร้างเครื่องมือวัดเพื่อชี้วัดสิ่งที่เปนนามธรรมเหล่านี้ขึ้นเช่น การวัดความพึงพอใจอาจทำได้โดยการพัฒนาเครื่องมือวัด ซึ่งได้แก่แบบสอบถามความพึงพอใจเพื่อให้ผู้รับบริการเป็นผู้ประเมิน โดยคะแนนสูง หมายถึง พึงพอใจมาก ส่วนคะแนนต่ำ หมายถึง พึงพอใจน้อย ทั้งนี้คะแนนที่ได้รับจากผู้รับบริการแต่ละรายเมื่อนำมาประมวลผลรวมกันจะได้คะแนนเฉลี่ยที่แสดงถึงระดับความพึงพอใจของผู้รับบริการโดยรวม

โดยสรุปวิธีการวัดสิ่งที่เปนนามธรรมดังกล่าว เป็นการดำเนินการตามแนวทางของการวิจัยเชิงสังคม (Social Science Research) โดยผู้กำหนดตัวชี้วัดสามารถประยุกต์แนวทางของการวิจัยเชิงสังคมดังกล่าวมาใช้ในการวัดเพื่อการประเมินผลการปฏิบัติราชการได้ดังนี้

1) พิจารณาส่งที่เปนนามธรรมที่ต้องการวัดจากนั้นจึงกำหนดชื่อตัวชี้วัดที่สะท้อนถึงสิ่งที่เปนนามธรรมนั้นๆ

2) กำหนดกลุ่มเป้าหมายที่จะให้ข้อมูลในการวัดและวิธีการเก็บรวบรวมข้อมูลจากกลุ่มเป้าหมายเหล่านั้น รวมถึงจำนวนกลุ่มเป้าหมายที่จะเก็บข้อมูล

การเก็บข้อมูลขึ้นอยู่กับสิ่งที่ต้องการวัดกลุ่มเป้าหมายที่จะให้ข้อมูลและความสามารถในการเข้าถึงกลุ่มเป้าหมายที่จะให้ข้อมูลโดยอาจเลือกเก็บข้อมูลได้ดังนี้

(1) เก็บข้อมูลทันที ณ จุดที่เกิดเหตุการณ์ขึ้น เช่น เก็บข้อมูลวัดความพึงพอใจทันทีเมื่อให้บริการเสร็จเก็บข้อมูลโดยวิธีการสอบถามทันทีเมื่อทำการฝึกอบรมแล้วเสร็จ เป็นต้น การเก็บข้อมูลแบบนี้จะเป็นการเก็บข้อมูลที่ละรายการ (Transactional) และเมื่อจะประเมินผลการปฏิบัติราชการก็ให้นำเอาข้อมูลทุกรายการที่เกิดขึ้นในรอบการประเมินนั้นๆ มาประมวลผลเพื่อสรุปเป็นผลการปฏิบัติราชการที่เกิดขึ้นจริงสำหรับรอบการประเมินดังกล่าว

(2) เก็บข้อมูลเพื่อประมวลผล ณ ปลายรอบการประเมิน เช่น เก็บข้อมูลวัดความพึงพอใจในเดือนมีนาคม เพื่อวัดความพึงพอใจต่อการให้บริการในรอบการประเมินที่ 1 (ตุลาคม-มีนาคม) เป็นต้น การเก็บข้อมูลแบบนี้เป็นการเก็บข้อมูลในลักษณะรวบยอด ดังเช่นตัวอย่างจะทำการออกแบบสอบถามในครั้งเดียว เมื่อได้แบบสอบถามกลับมาแล้วก็นำข้อมูลจากแบบสอบถามมาประมวลผลเพื่อสรุปเป็นผลการปฏิบัติราชการที่เกิดขึ้นจริงสำหรับรอบการประเมินนั้นๆ

3) พัฒนาเครื่องมือเพื่อใช้ในการวัดโดยเครื่องมือดังกล่าวต้องมีคุณลักษณะอย่างน้อย 2 ประการดังนี้

(1) ความตรง (Validity) หมายถึงเครื่องมือนั้นต้องสามารถวัดสิ่งที่ต้องการวัดได้จริง

(2) ความเที่ยง (Reliability) หมายถึง เครื่องมือนั้นมีความคงเสถียร สามารถนำไปใช้วัดซ้ำได้โดยไม่ทำให้ผลการวัดคลาดเคลื่อน

สำหรับการพัฒนาเครื่องมือวัดควรดำเนินการดังนี้

(1) ทำความเข้าใจในตัวชี้วัดและแนวคิดเชิงนามธรรม ตลอดจนนิยามต่างๆ ที่เกี่ยวข้องกับตัวชี้วัดนั้น

(2) ดีความแนวคิด (Concept) ที่เปนนามธรรมของตัวชี้วัดนั้น ออกเป็นมิติต่างๆ ที่จะใช้ในการวัดและขอคำถามที่ใช้ในการวัดในแต่ละมิติ

ตัวชี้วัดเชิงคุณภาพ คือตัวชี้วัดที่วัดสิ่งที่ไม่เป็นค่าเชิงปริมาณ หรือเป็นหน่วยวัดใดๆ แต่จะเป็นการวัดที่อิงกับค่าเป้าหมายที่มีลักษณะพรรณนา หรือเป็นคำอธิบายถึงเกณฑ์การประเมิน ระดับค่าเป้าหมายต่าง ๆ ตัวชี้วัดและค่าเป้าหมายนี้จึงทำหน้าที่เสมือนหนึ่งเป็นเกณฑ์หรือกรอบกำกับกรใช้พิจารณาของผูประเมิน

โดยทั่วไปการกำหนดตัวชี้วัดเชิงคุณภาพ ควรพิจารณาถึงค่าเป้าหมายควบคู่ไปพร้อมกัน เนื่องจากชื่อของตัวชี้วัดเชิงคุณภาพนั้นมีแนวโน้มที่จะเป็นคำกว้างๆ ไม่เฉพาะเจาะจง เช่น ระดับความสำเร็จของการพัฒนาระบบงาน ระดับประสิทธิภาพในการจัดทำแผนยุทธศาสตร์ เป็นต้น ดังนั้น ค่าเป้าหมาย จึงเป็นตัวที่จะช่วยบอกถึงนิยาม หรือความหมาย หรือความคาดหวังของผลสัมฤทธิ์ของงานที่ตัวชี้วัดนั้นๆ

ในการกำหนดตัวชี้วัดเชิงคุณภาพและค่าเป้าหมายผูประเมินและผู้รับการประเมิน ควรนำกรอบการกำหนดระดับค่าเป้าหมายมาประกอบการพิจารณาด้วยเสมอโดยหลังจากได้ตัวชี้วัดแล้วผูประเมินและผู้รับการประเมินควรบรรยายไ้เรียงถึงผลสำเร็จที่คาดหวังจนครบทุกระดับค่าเป้าหมาย และควรกำหนดค่าเป้าหมายใหม่มีความชัดเจนมากที่สุดเท่าที่จะเป็นไปได้และอีกประการหนึ่งภายใต้ตัวชี้วัดเดียวกัน เช่น ระดับความสำเร็จในการพัฒนาระบบงาน ผู้กำหนดตัวชี้วัดสามารถกำหนดค่าเป้าหมายในลักษณะที่แตกต่างกันได้หลายทาง ซึ่งขึ้นอยู่กับข้อพิจารณาและความคาดหวังที่ตกลงกันระหว่างผูประเมินกับผู้รับการประเมิน ตลอดจนความแตกต่างในบริบทหรือสภาพการณ์

### กรอบการประเมินผลสัมฤทธิ์ของส่วนราชการ

**Balanced Scorecard** เป็นเทคนิคการประเมินที่พัฒนาขึ้นเมื่อ ค.ศ. 1992 โดย Robert S.Kaplan David P. Norton จากมหาวิทยาลัยฮาร์วาร์ด มีจุดมุ่งหมายเพื่อวัดผลการปฏิบัติงานระดับองค์กรของภาคเอกชน ใน 4 ด้าน คือ ด้านลูกค้า ด้านกระบวนการภายในองค์กร ด้านองค์กร และด้านการเงิน ต่อมาได้มีการนำไปใช้อย่างแพร่หลายในหน่วยราชการหลายประเทศ

**Balanced** หมายถึง ความสมดุลของจำนวนมุมมองที่ใช้ในการพิจารณาองค์กร เวลาที่กำหนดปัจจัยหลักแห่งความสำเร็จ (CSF) และตัวชี้วัดผลการดำเนินงานหลัก (KPI) เพื่อป้องกันความเบี่ยงเบนและช่วยให้มีการพิจารณาองค์กรจากทุกมุมมองอย่างครบถ้วน

**Scorecard** หมายถึง รายงานสรุปผลสัมฤทธิ์ขององค์กร ซึ่งนำมาอยู่ในรายงานสำหรับผู้บริหารเพื่อให้ผู้บริหารสามารถติดตามความก้าวหน้าของการบรรลุวัตถุประสงค์ขององค์กร

สำนักงาน ก.พ. ได้นำ **Balanced Scorecard** มาปรับใช้เป็นกรอบแนวทางกำหนดปัจจัยหลักแห่งความสำเร็จ (CSF) และ ตัวชี้วัดผลการดำเนินงานหลัก (KPI) ซึ่งเป็นกรอบการประเมินผลสัมฤทธิ์ของส่วนราชการ โดยพิจารณาจากมุมมองด้านต่าง ๆ 4 ด้าน

## กรอบการประเมินผลสัมฤทธิ์ของส่วนราชการในมุมมองด้าน 4 ด้าน ดังนี้

### 1. ด้านผู้มีส่วนเกี่ยวข้องภายนอกองค์กร (External Perspective)

เป็นการพิจารณาองค์กรในมุมมองของประชาชนผู้รับบริการ สาธารณชนทั่วไปที่อยู่ในสถานะแวดล้อมภายนอกองค์กร ผู้มีส่วนได้เสียประโยชน์ต่าง ๆ รัฐบาล หน่วยงานราชการอื่น ๆ รัฐวิสาหกิจ องค์กรพัฒนาเอกชน ภาคเอกชน และสถาบันการศึกษา ฯลฯ

### 2. ด้านองค์ประกอบภายในองค์กร (Internal Perspective)

เป็นการพิจารณาย้อนกลับไปทีโครงสร้างองค์กร กระบวนการทำงาน ทรัพยากร มนุษย์ ความสามารถหลักขององค์กร วัฒนธรรม และค่านิยม ความรู้ความสามารถของบุคลากร ทักษะ จริยธรรม ขวัญกำลังใจ

### 3. ด้านนวัตกรรม (Innovation Perspective)

เป็นการพิจารณาความสามารถขององค์กรต่อความเปลี่ยนแปลงเป็นการมองไปในอนาคตว่าองค์กรควรริเริ่มสร้างสรรค์อย่างไร เพื่อให้สามารถตอบสนองความต้องการของประชาชนได้ดี ยิ่งกว่าเดิม เช่น งานวิจัยที่นำสามารถนำมาใช้ประโยชน์ได้อย่างแท้จริง การพัฒนาระบบงาน การสร้างเครือข่าย ระบบการตรวจค้นข้อมูล ระบบเทคโนโลยีสารสนเทศ เป็นต้น

### 4. ด้านการเงิน (Financial Perspective)

ให้ความสำคัญกับการประหยัดทรัพยากรทางการบริหาร ความคุ้มค่าของเงินงบประมาณที่ใช้ ความสามารถในการให้บริการเทียบกับผลการปฏิบัติงานที่ผ่านมา รวมถึงการป้องกันการทุจริตและประพฤติมิชอบที่ปรากฏ

## 4.4 ข้อเสนอแนะในการจัดทำแผนพัฒนาท้องถิ่นในอนาคต

### 4.4.1 ผลกระทบนำไปสู่อนาคต

แผนพัฒนาท้องถิ่นขององค์กรปกครองส่วนท้องถิ่นเป็นแผนพัฒนาเศรษฐกิจและสังคมขององค์กรปกครองส่วนท้องถิ่นที่กำหนดยุทธศาสตร์การพัฒนาขององค์กรปกครองส่วนท้องถิ่นซึ่งแสดงถึงวิสัยทัศน์ยุทธศาสตร์ เป้าประสงค์กลยุทธ์ แผนงาน และโครงการ เพื่อการพัฒนาในอนาคตโดยสอดคล้องกับยุทธศาสตร์ชาติ 20 ปี แผนพัฒนาเศรษฐกิจและสังคมแห่งชาติฉบับที่ 12 แผนพัฒนากลุ่มจังหวัดแผนพัฒนาจังหวัดแผนพัฒนาอำเภอและนโยบายในการพัฒนาท้องถิ่น

การวางแผนยุทธศาสตร์การพัฒนาขององค์กรปกครองส่วนท้องถิ่น จึงเป็นกระบวนการกำหนดทิศทางในอนาคตขององค์กรปกครองส่วนท้องถิ่นโดยกำหนดสภาพการณ์ที่ต้องการบรรลุ และแนวทางในการบรรลุบนพื้นฐานของการรวบรวมและวิเคราะห์ข้อมูลอย่างรอบด้านและเป็นระบบทั้งนี้จะต้องสอดคล้องกับศักยภาพของท้องถิ่นและปัญหา/ความต้องการของประชาชนในท้องถิ่นด้วย

การวางแผนยุทธศาสตร์พัฒนามีความสำคัญต่อองค์กรปกครองส่วนท้องถิ่นเป็นอย่างยิ่งทั้งนี้เนื่องจากแผนพัฒนาท้องถิ่นเป็นแผนพัฒนาที่มุ่งไปสู่สภาพการณ์ที่ต้องการให้เกิดขึ้นในอนาคต

เป็นกรอบในการกำหนดทิศทางการพัฒนาขององค์กรปกครองส่วนท้องถิ่นให้มุ่งไปสู่สภาพการณ์อันพึงประสงค์ได้อย่างเท่าทันกับการเปลี่ยนแปลงโดยสามารถจัดสรรทรัพยากรที่มีอยู่อย่างจำกัดได้อย่างมีประสิทธิภาพ การจัดทำแผนพัฒนาท้องถิ่น จึงเป็นการกำหนดทิศทางการพัฒนาขององค์กรปกครองส่วนท้องถิ่นที่ต้องกำหนดถึงสภาพการณ์ที่ต้องการจะบรรลุและแนวทางในการที่จะทำให้บรรลุถึงสภาพการณ์นั้น

การจัดทำแผนพัฒนาท้องถิ่นที่ดีจะต้องตั้งอยู่บนพื้นฐานของการรวบรวมและการวิเคราะห์ข้อมูลอย่างรอบด้านและเป็นระบบทั้งนี้เพื่อให้แผนพัฒนาท้องถิ่นสี่ปีขององค์กรปกครองส่วนท้องถิ่นสามารถนำไปสู่การแก้ไขปัญหาและสนองตอบความต้องการของประชาชนในท้องถิ่นได้อย่างแท้จริง

**อย่างรอบด้าน** หมายถึงการวางแผนยุทธศาสตร์การพัฒนาขององค์กรปกครองส่วนท้องถิ่นจะต้องตั้งอยู่บนพื้นฐานของการคำนึงถึงสภาพการณ์ที่ต้องการจะบรรลุและการเปลี่ยนแปลงต่างๆ ทั้งมิติด้านการพัฒนาทางด้านเศรษฐกิจสังคมสิ่งแวดล้อมองค์กร (การบริหารจัดการ) และการเปลี่ยนแปลงขององค์กรปกครองส่วนท้องถิ่นตลอดจนมิติในเชิงพื้นที่ทั้งพื้นที่ใกล้เคียงขยายไปสู่พื้นที่ระดับอำเภอระดับจังหวัดระดับประเทศระดับทวีปจนกระทั่งในระดับโลกด้วย

สาเหตุที่ต้องมองอย่างรอบด้านก็เพราะว่าในโลกของความเป็นจริงนั้นปรากฏการณ์ที่เกิดขึ้นทั้งในด้านเศรษฐกิจสิ่งแวดล้อมสังคมและองค์กรทั้งในระดับภูมิภาคระดับประเทศระดับทวีปและในระดับโลกล้วนส่งผลกระทบต่อเขตขององค์กรปกครองส่วนท้องถิ่นไม่ทางตรงก็ทางอ้อมจึงกล่าวได้ว่าปรากฏการณ์ทั้ง 4 ด้านที่เกิดกับเขตพื้นที่ 4 ระดับนี้ล้วนถือเป็นสภาพแวดล้อมที่ควรต้องคำนึงถึงในกระบวนการวางแผนยุทธศาสตร์การพัฒนาทั้งสิ้น

ดังนั้นในการวางแผนยุทธศาสตร์การพัฒนาจึงไม่ควรมองรอบด้านแต่เพียงเขตพื้นที่การปกครองของตนเองเท่านั้นแต่ต้องมองให้กว้างออกไปครอบคลุมเขตพื้นที่อื่นด้วยทั้งนี้เพื่อให้การวางแผนยุทธศาสตร์การพัฒนามีประสิทธิภาพและมีประสิทธิผลในการรับมือกับสถานการณ์หรือผลกระทบที่อาจเกิดขึ้นตามมาจากเขตพื้นที่เหล่านั้นอย่างรู้เท่าทันจนทำให้สามารถใช้ประโยชน์จากสถานการณ์ได้อย่างเต็มที่หรือหาหนทางในการป้องกันอุปสรรคที่อาจเกิดขึ้นได้ (Proactive)

**อย่างเป็นระบบ** หมายถึงการวางแผนยุทธศาสตร์การพัฒนาขององค์กรปกครองส่วนท้องถิ่นจะต้องดำเนินอย่างเป็นขั้นตอนซึ่งประกอบด้วย 10 ขั้นตอนดังนี้

- (1) การรวบรวมข้อมูลและปัญหาสำคัญ
- (2) การวิเคราะห์ศักยภาพเพื่อประเมินสถานภาพการพัฒนาของท้องถิ่นในปัจจุบัน และกำหนดประเด็นในการพัฒนา
- (3) การกำหนดวิสัยทัศน์และภารกิจหลักการพัฒนาท้องถิ่น
- (4) การกำหนดเป้าประสงค์ของการพัฒนาที่ยั่งยืน
- (5) การกำหนดตัวชี้วัดการพัฒนาท้องถิ่น
- (6) การกำหนดค่าเป้าหมายการพัฒนาท้องถิ่น



- (7) การกำหนดกลยุทธ์การพัฒนาท้องถิ่น
- (8) การกำหนดจุดยืนทางยุทธศาสตร์การพัฒนาท้องถิ่น
- (9) ความเชื่อมโยงของยุทธศาสตร์พัฒนากับแผนต่าง
- (10) การอนุมัติและประกาศใช้แผนยุทธศาสตร์การพัฒนา

#### 4.4.2 ข้อสังเกต ข้อเสนอแนะ ผลจากการพัฒนา

ผลจากการพัฒนาที่ผ่านมา องค์กรปกครองส่วนท้องถิ่นได้มีการวางแผนการพัฒนาที่มีจุดมุ่งหวังไปสู่การพัฒนาที่ยั่งยืน

จุดมุ่งหมายเพื่อการวางแผนพัฒนาที่ยั่งยืน หมายถึง ขอบเขตหรือประเภทของกิจกรรมที่ควรค่าแก่การดำเนินงานทั้งในด้านเศรษฐกิจ สังคม วัฒนธรรม สิ่งแวดล้อมและขององค์กรปกครองส่วนท้องถิ่นที่จะก่อให้เกิดการพัฒนาที่ยั่งยืน และสอดคล้องกับวิสัยทัศน์และภารกิจหลักขององค์กรปกครองส่วนท้องถิ่น

จุดมุ่งหมายเพื่อการวางแผนพัฒนาที่ยั่งยืนที่ดี มีลักษณะดังนี้

1) ต้องระบุถึงขอบเขตหรือประเภทของกิจกรรมที่สนับสนุนและนำไปสู่ภารกิจหลักและบรรลุวิสัยทัศน์ได้อย่างครอบคลุมรอบด้าน

1) มีความเป็นไปได้ในทางปฏิบัติ

คณะกรรมการพัฒนาท้องถิ่นจะต้องนำวิสัยทัศน์ภารกิจหลักมาพิจารณากำหนดจุดมุ่งหมายเพื่อการพัฒนาที่ยั่งยืน

การกำหนดจุดมุ่งหมายเพื่อการพัฒนาที่ยั่งยืนเป็นการกำหนดขอบเขตหรือประเภทของกิจกรรมที่ควรค่าแก่การดำเนินการทั้งในด้านเศรษฐกิจ สังคม สิ่งแวดล้อมและองค์กร ซึ่งกิจกรรมเหล่านี้จะสนับสนุนหรือนำไปสู่การบรรลุภารกิจหลักและวิสัยทัศน์ที่กำหนดไว้

กรอบความคิดที่ใช้ในการกำหนดจุดมุ่งหมายเพื่อการพัฒนาที่ยั่งยืนเราจะใช้กรอบ2 กรอบกรอบความคิดแรกก็คือวิสัยทัศน์และภารกิจหลักนั้นย่อมาหมายความว่าจุดมุ่งหมายดังกล่าวต้องสอดคล้องหรือนำไปสู่วิสัยทัศน์ที่กำหนดไว้กรอบความคิดที่สองก็คือหลักการพัฒนาที่ยั่งยืนซึ่งหมายถึงการรักษาและเพิ่มพูนความเจริญงอกงามของท้องถิ่นในลักษณะที่จะเป็นการสืบสานความเจริญงอกงามนั้นให้ไหลบ่าสืบเนื่องไปถึงชั่วลูกชั่วหลานโดยไม่ก่อให้เกิดผลเสียหายในด้านต่างๆทั้งในระยะสั้นและระยะยาว

สาเหตุที่เราควรใช้หลักการพัฒนาที่ยั่งยืนเป็นกรอบในการกำหนดจุดมุ่งหมายนั้นก็เพราะเป็นที่พิสูจน์กันแล้วว่าการพัฒนาที่มุ่งเน้นแต่เพียง “อัตราการเจริญเติบโตทางเศรษฐกิจ” (Economic Growth) แต่เพียงอย่างเดียวมันได้ก่อให้เกิดการเผาผลาญทรัพยากรทางธรรมชาติอย่างมากมายจนกระทั่งทำให้ระบบนิเวศวิทยาเสื่อมสมดุล ส่งผลให้เกิดวาทภัยและอุทกภัยอย่างรุนแรงทั้งในระดับภูมิภาคระดับประเทศและทั่วโลกสภาพการณ์เช่นนี้หากปล่อยให้ดำเนินต่อไปย่อมบ่อนทำลายขีดความสามารถทางการแข่งขันของประเทศโดยเฉพาะในภาคเกษตรกรรมไปในที่สุด

นอกจากนี้การมุ่งพัฒนาตามแนวทางเดิมโตดๆนั้นยังส่งผลให้เกิด “ลัทธิบริโภคนิยม” ที่ทำลายดุลยภาพระหว่างการพัฒนาทางวัตถุกับการพัฒนาทางจิตใจกล่าวอีกนัยหนึ่งก็คือคนตกเป็นทาสของการแสวงหาวัตถุจนสูญเสียขีดความสามารถในด้านจิตใจอันที่จะพึงพาความสุขในจิตใจของตนเองจะเห็นได้ว่าในปัจจุบันคนส่วนใหญ่ต้องอาศัยที่เป็นวัตถุภายนอกในการจรโลงความสุขของตนทั้งสิ้นนอกจากการสูญเสียดุลยภาพระหว่างการพัฒนาวัตถุกับจิตใจแล้วการพัฒนาตามแนวทางเดิมยังส่งผลให้เกิดการสูญเสียดุลยภาพระหว่างภาคเศรษฐกิจต่างๆด้วยอาทิเช่นระหว่างภาคเกษตรกรรมและอุตสาหกรรมส่งผลให้ความเจริญในด้านต่างๆกระจุกตัวอยู่ในเขตเมืองเท่านั้นละทิ้งให้ชนบทต้องล่มสลายเกิดการอพยพแรงงานจากภาคเกษตรเข้าสู่ภาคอุตสาหกรรมทั้งๆที่ภาคเกษตรกรรมควรเป็นภาคการผลิตที่ถือเป็นศักยภาพทางการแข่งขันของประเทศ

ในหลายประเทศที่สามารถสร้างอัตราการเจริญเติบโตทางเศรษฐกิจได้อย่างมหัศจรรย์นั้นมักมีความเชื่อมโยงกันทั้งในด้านสิ่งแวดล้อมและจิตใจของประชาชนเป็นสิ่งแลกเปลี่ยนเสมอแนวคิดในการพัฒนายั่งยืนจึงเกิดขึ้นเพื่อเสนอกระบวนการทัศน์ใหม่ในการพัฒนาประเทศและท้องถิ่นเพื่อป้องกันและขจัดผลเสียที่ติดตามมาจากการพัฒนาแบบเดิม

นอกจากนี้ในปัจจุบันมีนักรัฐศาสตร์และเศรษฐศาสตร์หลายท่านเริ่มเล็งเห็นแล้วว่า “อัตราการเจริญเติบโตทางเศรษฐกิจ” ไม่สามารถใช้เป็นดัชนีหลักการเจริญเติบโตหรือ (Growth) นั้นจะเกิดขึ้นได้ในภาวะที่สภาพแวดล้อมทั้งในระดับภูมิภาค ระดับประเทศ และระดับโลกมีเสถียรภาพเพียงพอในขณะที่ในปัจจุบันเมื่อประเทศของเราเข้าสู่กระแสโลกาภิวัตน์อย่างเต็มตัวแล้วเราต้องเผชิญกับ “ภาวะไร้เสถียรภาพ” อันเนื่องมาจากการเปลี่ยนแปลงในอัตราเร่งที่สามารถส่งผลกระทบต่อได้จากทั่วทุกมุมโลก “ความยั่งยืน” (Sustainability) จึงเป็นดัชนีชี้วัดระดับการพัฒนาที่นับวันจะทวีความสำคัญมากยิ่งขึ้น

ความยั่งยืนจะเกิดขึ้นได้เพียงใดขึ้นอยู่กับความสามารถของหน่วยงานเราในการสร้างเสริมปัจจัยดังต่อไปนี้ให้เกิดขึ้นในกระบวนการพัฒนา

### **การสร้างดุลยภาพอย่างรอบด้าน (Holistic Balance)**

หมายความว่า การกำหนดจุดมุ่งหมายเพื่อการพัฒนาของเราต้องคำนึงถึงขอบเขตของกิจกรรมที่จะส่งเสริมให้เกิดความสมดุลระหว่างการพัฒนาวัตถุกับจิตใจและการพัฒนาภาคการผลิตกับภาคเกษตรกรรมกับการค้าหลักคิดสำคัญที่ใช้พิจารณาว่าสภาวะใดคือสภาวะที่ได้ดุลก็คือการพิจารณา “ผลกระทบ” สภาวะที่ได้ดุลนั้นคือสภาวะที่การเจริญเติบโตของส่วนราชการไม่ไปบั่นทอนความเจริญเติบโตของส่วนที่เหลือ

### **คุณภาพชีวิต**

หมายความว่าในการกำหนดจุดมุ่งหมายเพื่อพัฒนานั้นเราต้องคำนึงถึงกิจกรรมที่จำเป็นต่อการเสริมสร้างคุณภาพชีวิตของประชาชนด้วยเราอาจแบ่งคุณภาพชีวิตออกเป็น 2 ระดับในระดับ

แรกคือคุณภาพชีวิตที่จำเป็นต่อความอยู่รอดขั้นพื้นฐานของประชาชนและในระดับที่สองคือคุณภาพชีวิตที่จำเป็นต่อการยกระดับชีวิตความเป็นอยู่ให้สูงขึ้น

ดังนั้นจึงกล่าวได้ว่าคำว่า “คุณภาพชีวิต” นั้นกินความหมายกว้างขวางเพราะครอบคลุมถึงปัจจัยในการดำเนินชีวิตต่างๆของประชาชนที่จำเป็นทั้งสองระดับเช่นการศึกษารายได้ต่อครัวเรือนสุขภาพกายและสุขภาพจิตสุขอนามัยในหมู่บ้าน เป็นต้น

### **การอนุรักษ์ควบคู่กับการใช้ทรัพยากรประโยชน์ (Conservation with Utilization)**

ในการกำหนดจุดมุ่งหมายเพื่อการพัฒนาขึ้นเราต้องคำนึงถึงกิจกรรมที่มุ่งอนุรักษ์ทรัพยากรธรรมชาติควบคู่กับการกำหนดกิจกรรมอันชาญฉลาดที่จะใช้ประโยชน์จากมันจากการพัฒนาเศรษฐกิจด้วยการอนุรักษ์จะเกิดขึ้นควบคู่กับการใช้ทรัพยากรประโยชน์สูงสุดก็ต่อเมื่ออัตราการทดแทนสอดคล้องกับอัตราการใช้เสมอนอกจากนี้หากเราสามารถกำหนดกิจกรรมที่เกื้อหนุนต่อการนำกลับมาใช้ใหม่ (Recycle) หรือการหาวัสดุอื่นที่มีต้นทุนต่ำกว่าโดยใช้เทคโนโลยีที่มีประสิทธิภาพกว่าก็ย่อมเอื้ออำนวยให้เกิดหลักการข้อนี้ในการพัฒนาท้องถิ่นของเรา

### **การพึ่งพาตนเอง (Self-Dependency)**

กิจกรรมที่ทำให้ชุมชนในท้องถิ่นสามารถมีรายได้เพียงพอต่อการหล่อเลี้ยงชุมชนของตนเองโดยไม่แขวนความอยู่รอดของตนไว้กับแหล่งรายได้ภายนอกคือจุดมุ่งหมายของการพัฒนาที่สอดคล้องกับหลักการข้อนี้ อย่างไรก็ตามมิได้หมายความว่าหลักการข้อนี้แฝงนัยของการทำให้ชุมชนปิดตนเองจากโลกภายนอก

จุดเน้นของหลักการข้อนี้ก็คือการลดสัดส่วนของรายได้ที่ต้องพึ่งภายนอกให้น้อยลงเช่นการหันกลับมาแสวงหารายได้จากสินค้าหัตถกรรมที่ถือเป็นเอกลักษณ์ของท้องถิ่นซึ่งสามารถใช้ทรัพยากรที่มีอยู่ภายในท้องถิ่นเองอีกทั้งสินค้านั้นก็มีโอกาสทางการตลาดภายในประเทศอยู่อย่างเพียงพอหากสามารถส่งสินค้าไปขายต่างประเทศได้ก็ถือเป็นรายได้เสริมอีกทางหนึ่ง

ดังนั้นการพึ่งตนเองจึงมิได้หมายความว่าถึงสัดส่วนของรายได้เท่านั้นแต่กินความรวมไปถึงกิจกรรมที่จะเอื้ออำนวยให้ชาวบ้านสามารถใช้กระบวนการผลิตเพื่อหล่อเลี้ยงชีวิตและนำมาซึ่งรายได้ของตนเองโดยใช้ทรัพยากรและเทคโนโลยีที่ชุมชนมีอยู่แล้วและเป็นเจ้าของด้วย

### **คำนึงถึงลูกหลาน (Next Generation)**

การพัฒนาที่ยั่งยืน คือการพัฒนาที่มีได้คำนึงถึงแต่เพียงความเจริญที่เกิดขึ้นแก่คนปัจจุบันเท่านั้นแต่จะคำนึงถึงด้วยว่าความเจริญนั้นจะส่งผลเสียต่อคนรุ่นต่อไปหรือไม่หากส่งผลเสียก็จะหลีกเลี่ยงไม่ดำเนินการในส่วนนั้นโดยเด็ดขาด